Copia Omaggio

PULSINELLI CENTER
BEAUTY FARM
LATINA
Via Don Torello, 69
Tel. 0773 611219

IL NUOVO TERRITORIO
QUOTIDIANO DI INFORMAZIONE E OPINIONE INDIPENDENTE

PULSINELLI CENTER
BEAUTY FARM
LATINA
Via Don Torello, 69
Tel. 0773 611219

GIOVEDÌ 3 APRILE 2008 - DIREZIONE REDAZIONE AMMINISTRAZIONE: VIA CAPOGRASSA, N. 966 04010 BORGO SAN MICHELE (LATINA) TELEFONO 0773.2539 FAX 0773.250668
REDAZIONE DEL GOLFO: VIA APPIA 624 - 04028 SCAURI MINTURNO - calimanstudio@tin.it - 0771.682446 - FAX 0771.614163 - ANNO V - NUMERO 92 EURO 0,50
www. parvapolis.it - POSTE ITALIANE S.p.A. SPEDIZIONE IN ABBONAMENTO POSTALE D.L. 353/2003 (CONVERTITO IN LEGGE 27/02/2004 N.46) ART.1 COMMA 1 DCB (LATINA) - redazione@ilterritorio.info

Formia
In fiamme il Plinius

Maria Sara Pappa

A PAGINA 11

Verso il voto 1
Il Pd: mai più centri commerciali

Andrea Apruzzese

A PAGINA 4

Verso il voto 2
Il Pdl in attesa di Gianfranco Fini

Alessia Tomasini

A PAGINA 4

Marrazzo e la Valentini hanno un'idea geniale: lì dove c'erano i gladiatori ci mettono i burini e le bufale

Colossella coloniale

Editoriale

Indipendenza e burinella

Lidano Grassucci

Nel Colosseo combattevano i gladiatori, morivano i gladiatori che venivano da ogni dove dell'impero per divertire i romani. Il Colosseo non ha nulla da spartire con il latte, con i tempi e le stagioni dell'agricoltura. L'imperatore drogava i suoi urbani per non farli pensare. Fuori le mura aureliane iniziava il non mondo, la non Roma. Iniziava la terra dei burini, quelli che fanno il burro, quelli che lavorano il latte. Colossella è un marchio che fa cagare, è un marchio che offende le autonomie, le comunità non romane. E' simbolo coloniale, è il gioco del padrone contro lo schiavo. Da pontino, da lepino, mi rifiuterei di indicare nei miei prodotti il simbolo del padrone romano. Facciamo una protesta civile, boicottiamo quel marchio, boicottiamo la Regione. Basta essere presi in giro, essere umiliati.

A PAG. 22

Colosseo e bufale

Gian Luca Campagna

A PAG. 22

Gian Luca Campagna

Il nuovo marchio della mozzarella affonda nell'antichità. E' stato presentato ieri mattina dall'assessore regionale Valentini a Roma 'Colossella', il simbolo che tutela e garantisce la tracciabilità del latte (e dei suoi derivati)

regionali per scongiurare allarmismi da diossina come è accaduto nei giorni scorsi per la mozzarella campana. Ancora una volta è stato scelto un simbolo della romanità per veicolare le eccellenze della produzione agricola pontina. Come fu per il kiwi, anche questa volta c'è l'Anfiteatro Flavio a simboleggiare latte, trecce e mozzarelle. Di produzione pontina.

A PAG.4

L'AirFrance di Pettinicchio

Lo studio Carnelutti annuncia la presenza di una cordata di imprenditori disponibili ad acquisire lo stabilimento della Pettinicchio di Latina Scalo. Una sorta di AirFrance che si cimenta con il salvataggio del più grande caseificio pontino. La cordata sarebbe guidata dal gruppo Onorati e sponsorizzata da Cusani.

FATICONI A PAGINA 7

Il ministero dà i tempi alla Regione per il progetto della nuova arteria

Superpontina, Marrazzo in mora

TOMASINI A PAGINA 5

Cronaca

De Santis morto d'infarto

Daniela Bianconi

Non è omicidio. Giancarlo De Santis è morto per cause naturali, quindi Stefania Orsola Scarlata non risponde più del reato d'omicidio ma di quello di occultamento di cadavere. Una fattispecie che prevede una pena massima di quattro anni contro la possibilità di ergastolo per l'omicidio. Un caso da ridimensionare.

A PAG. 3

Sezze, Pedru davanti al giudice

Il giovane rumeno che ha accoltellato la moglie ed ha tentato poi di suicidarsi sarà ascoltato questa mattina dal giudice per le indagini preliminari. L'interrogatorio avverrà presso il reparto di rianimazione del Goretti dove l'uomo è ricoverato dal giorno dell'omicidio.

A PAG. 3

Volley
Andreoli Latina, o la va o la spacca
Viscomi e Picano A PAG. 25

Basket
Querelle tra la Lega e i giocatori
Paolo Iannuccelli A PAG. 27

Basket
La Cestistica prepara i play-out
Domenico Antonelli A PAG. 26

Calcio
Rissa a Pontinia, in arrivo la stangata
Daniele Triolo A PAG. 29

Toghe in rosa
Quando il lavoro è malato
Corsetti e Ceci A PAG. 16

Arte
Da Canova al Quarto Stato
Gianni Caputo A PAG. 15

La sparatoria

Dopo gli arresti di Gara, Buono e Ravese

Caccia aperta al quarto uomo del gruppo di fuoco

Mariangela Campanone

Manca ancora il quarto uomo. Gli agenti della squadra mobile sono sulle tracce di un componente del commando, probabilmente affiliato al clan dei Casalesi, che avrebbe partecipato alla sparatoria sull'Appia.

A PAG. 2

L'indagine

Il quarto componente del commando dell'Appia è attivamente ricercato in tutt'Italia

Con le ore contate

Potrebbe essere proprio lui a capo della banda che appartiene ad un'organizzazione camorristica

Mariangela Campanone

Ha le ore contate il quarto uomo appartenente al commando di fuoco che ha agito venerdì notte sulla strada statale Appia tra il chilometro 52 e 54,500. Due giorni fa nella rete delle forze di polizia è finito Agostino Ravese, grazie ad una lunga serie di pedinamenti messi in atto in diverse province laziali. La fase d'indagine, coordinata dagli uomini di Fauto Lamparelli in stretta collaborazione con il commissariato di Cisterna e con le forze della capitale, ha permesso di individuare anche il quarto uomo. Dai primi elementi analizzati tutti i componenti della banda farebbero parte di una vasta organizzazione criminale di stampo camorrostico. Il quadro inizia a delinearsi sempre più chiaramente. Il complice di Francesco Gara, Vincenzo Buono, arrestati subito dopo l'agguato e di Agostino Ravese, potrebbe nascondersi ancora nella provincia pontina, ma non si esclude che possa aver trovato una via di fuga anche fuori dal territorio nazionale. Potrebbe essere lui il filo conduttore che lega la banda alla "vasta famiglia" del casertano. E il fatto che ancora non sia stato braccato potrebbe esserne la testimonianza. La presenza dei casalesi sul nostro territorio sembra diventare una certezza e i fatti dell'Appia lo dimostrano. Concreti indizi che confermano lo stampo del commando sono proprio le modalità con le quali l'agguato è stato organizzato e le armi utilizzate nel corso della sparatoria. Francesco Cascone, l'imprenditore napoletano destinatario dei colpi, potrebbe non aver rispettato le "rigide disposizioni" che implica il codice casalese, commettendo uno "sgarro", ma la sua colpa potrebbe anche essere quella di non essersi adeguato a una questione di "competenze territoriali" in qualche giro d'affari poco pulito. L'estorsione, tipico illecito degli uomini della dinastia Sandokan, è la pista sulla quale attualmente si concentrano gli sforzi degli inquirenti. Fatto sta che Francesco Cascone ha di sicuro commesso qualche errore che doveva essere pagato con la vita. Quella dello scorso venerdì era una vera e propria spedizione punitiva compiuta con armi che solitamente vengono utilizzate da vasti gruppi criminali. Cascone è riuscito a sfuggire solo per un errore commesso dalla banda che inizialmente aveva puntato l'auto sbagliata, a bordo della quale c'era il dipendente del reale bersaglio. Gerardo Citro si trovava sulla Smart quando è stato raggiunto da diversi proiettili. Nel momento in cui Gara e i suoi complici hanno compreso l'errore che stavano per commettere è iniziato il folle inseguimento che si è concluso davanti l'abitazione di Giuseppe Chinellato, l'agricoltore rimasto coinvolto nella sparatoria. Quest'ultimo e Gerardo Citro sono le uniche due persone rimaste ferite. Il dipendente di Francesco Cascone, ascoltato più volte dagli investigatori, ha dichiarato di non sapere nulla di tutta questa storia e di non conoscere nessuno dei tre uomini tratti in arresto. Per loro le accuse rimangono pesanti come macigni. Francesco Gara, Vincenzo Buono e Agostino Ravese dovranno rispondere di tentato omicio plurimo, detenzione di armi e munizionamento da guerra.

SOPRALLUOGO DELLE FORZE DELL'ORDINE DOPO LA SPARATORIA

L'operazione

Evade dagli arresti domiciliari, in manette un 48enne di Roma

Evade gli arresti domiciliari, arrestato. Un 48enne romano, volto noto alle forze dell'ordine per un passato burrascoso con la giustizia, è finito in manette. Per lui l'accusa è di inottemperanza agli obblighi imposti dall'autorità giudiziaria. I carabinieri del nucleo operativo e Radiomobile di Latina, nel corso dei consueti controlli alle persone sottoposte alla detenzione domiciliare, presso la comunità di borgo Le Ferriere, Valle della Speranza, hanno accertato che l'uomo non si trovava lì al momento del controllo. I militari, dopo diversi accertamenti, si sono presentati al cospetto dell'uomo nella mattinata di ieri. Gli uomini dell'Arma, in esecuzione del provvedimento emesso il 31 marzo scorso dal Gip del tribunale di Latina, lo hanno arrestato per violazione degli obblighi della detenzione domiciliare e trasferito nella Casa Circondariale di via Aspromonte. Prosegue incessante l'attività delle forze dell'ordine mirata a verificare la posizione delle persone sottoposte ai domiciliari e a sorvegliati speciali.

Solidarietà

Avis, lunedì la raccolta straordinaria

Ilaria Mirimin

A.A.A. sangue cercasi. Lunedì 7 aprile ci sarà una nuova giornata di raccolta straordinaria di sangue promossa dalla sezione Avis di Latina. L'iniziativa, come le precedenti è finalizzata alla sensibilizzazione dell'opinione pubblica e della cittadinanza sulla cronica carenza si sangue che affligge la regione. Organizzata presso il centro di raccolta di Corso Matteotti 238 dalle 08 alle 11, la raccolta straordinaria di sangue si svolgerà in collaborazione con diverse associazioni di volontariato presenti e operanti nel territorio. Le associazioni che hanno accolto l'appello sono l'associazione villaggio Fogliano, Arci Latina, Legambiente circolo arcobaleno, Admo e Associazione italiana genitori. Il sangue rappresenta una risorsa insostituibile nella terapia di molte malattie, soprattutto di pertinenza chirurgica, ma anche indispensabile nei pazienti oncologici in chemioterapia. Ecco allora che un'iniziativa come questa può diventare veicolo di comunicazione e propaganda che sviluppa, nel contempo, l'opportunità di reciproca conoscenza fra i donatori. Possono donare il sangue tutte le persone sane di età compresa tra i 18 e i 65 anni e con un peso corporeo non inferiore ai 50 chilogrammi. I controlli medici, garantiscono al paziente ricevente ed allo stesso donatore la salvaguardia sulla propria salute e svolgono una vera e propria opera di medicina preventiva tra i donatori.

Lavori in corso

Foce verde, lo sgombero

A causa dell'abbattimento di una torre i residenti sono stati allontanati

IL CENTRO D'ACCOGLIENZA ALLESTITO A FOCE VERDE

Celeste Santo

Si sono svolte ieri le operazioni di abbattimento di una torre piezometrica ubicata all'interno del perimetro militare dellle caserme in località Foce Verde nel territorio comunale di Latina.Per ragioni di sicurezza è stato disposto lo sgombero, a partire dalle sette, di tutte le persone che vivono all'interno dei fabbricati, abitazioni e attività produttive poste nel raggio di 900 metri dal sito dell'abbattimento. Il rientro è stato previsto al termine delle attività, verso le 14 dello stessi giorno. I residenti della zona in questione erano già stati informati delle operazioni di sgombero dall'amministrazione comunale e nel corso dello svolgimento delle operazioni hanno trovato ospitalità ed assistenza presso un centro di accoglienza organizzato dall'esercito nel piazzale di Foceverde. Una fase quindi pianificata nel dettaglio al fine di consentire un corretto svolgimento dei vlavori, e di ridurre al minimo i disagi per le persone che risiedono e lavorano nella zona. Nel corso dei lavori inoltre è stato interdetto l'accesso al transito della zona interessata dall'intervento. Le persone impossibilitate ad allontanarsi autonomamente sono state invitate dal Comune di Latina a segnalare il proprio recapito , al fine di consentire l'organizzazione del loro trasporto in un lugo più sicuro.

> Nel piazzale è stato organizzato un centro di accoglienza

Forestale

Antincendi 2008, al via la preparazione

Emmeci

«Stiamo attivamente lavorando per la preparazione dell'attività estiva». Il comandante provinciale del Nipaf Luciano Perotto ci introduce al piano che verrà adottato per l'attività della campagna antincendi 2008. «Le prime linee guida sono già state programmate - continua - e la pianificazione delle zone rappresenta una dettagliata fase che verrà definita nei mesi di aprile e maggio». Già dopo la presentazione del piano antincendi del catasto messo in atto a marzo, sono tanti i comuni che iniziano a validare i dati a disposizione per l'individuazione delle aree a rischio, che verranno poi approvati dalle varie amministrazioni locali.

Quest'anno la competenza per la formazione dedicata alle opere di spegnimento passa dall'ente provinciale a quello regionale, che ha già programmato le fasi di coordinamento. Sabato un interessante incontro si è svolto all'interno del Parco del Circeo in località Cerasella e Lestra Cocuzza. L'esercitazione fa parte di cun corso tecnico istituito dalla Regione Lazio di concerto con il Comando Regionale Cfs del Lazio, iniziato nel mese di febbraio, volto alla preparazione dei quadri responsabili delle operazione di spegnimento sul campo. con tanto di esercitazione e con l'ausilio dei mezzi specifici. Sono state definite le forze che verranno messe in campo e la relativa disposizione. Oltre a sessanta partecipanti delle associazioni di volontariato delle cinque province del Lazio e al personale forestale dell'unità operativa territoriale, con i relativi automezzi ha partecipato anche un elicottero Cfs proveniente dall'aeroporto Urbe che ha compiuto numerose operazioni su cumuli appositamente preparati. Tante le associazioni che vengono formate in vista della stagione estiva come Gip Latina e Vva che operano proprio sul capoluogo pontino. «Intanto il lavoro del comando stazione di Latina prosegue senza sosta - conclude Luciano Perottp - per mettere un freno ai fenomeni più significativi come l'abusivismo e prestro la squadra del Nipaf verrà rafforzata grazie a nuovi elementi che opereranno sul tutto il territorio».

> Il corso tecnico è istituito dall'ente regionale

Il delitto

Omicidio di Sezze, Pedru davanti al Gip in ospedale

L'uomo è ricoverato in rianimazione

Questa mattina alle nove è stato fissato l'interrogatorio di Marcu Pedru, il 33nne accusato di aver ucciso a coltellate l'ex moglie Simona Marcu. Il confronto avverrà nel reparto di rianimazione dell'ospedale Santa Maria Goretti. L'uomo, assisto dal legale Paolo Censi deve rispondere della pesante accusa di omicidio volontario. I fatti risalgono a domenica scorsa quando il 33enne in preda ad un raptus di follia si è recato in via Collemeso nel comune lepino. La donna viveva con un pensionato di 68 anni. Romano Salvati avrebbe tentato di evitare che la lite dei due degenerasse ma è stato del tutto inutile. L'uomo avrebbe scavalcato il davanzale della finestra e si sarebbe trovato davanti alla donna.

LA SCENA DDEL DELITTO

Cronaca

Giallo di Doganella, De Santis morto di infarto

Ieri sono arrivati i primi esami da Tor Vergata. Oggi il riesame per la Scarlata

Daniela Bianconi

Tanto mistero per nulla. E' sempre più probabile che Giancarlo De Santis sia morto di arresto cardiocircolatorio. Il nodo della vicenda è strettamente collegato a cosa abbia causato l'infarto. Il corpo del 68enne è ancora nel cimitero del capoluogo pontino e nessuno si è fatto avanti. Ieri sono arrivati i risultati della troupe del medico legale Giovanni Arcudi e dell'equipe di Tor Vergata. Ma il giallo si è sgonfiato e nessuno aveva mai messo in dubbio il fatto che l'uomo potesse essere deceduto per arresto cardiocircolatorio. Ma come mai il corpo era nel congelatore di Stefania Orsola Scarlata? Questo è il nodo di tutta la vicenda sulla quale stanno lavorando i carabinieri della compagnia di Aprilia ed i colleghi del Nucleo Operativo e Radio Mobile del Comando provinciale, oltre agli uomini del Nucleo Investigativo. Stefania Orsola Scaralata oggi potrebbe essere nuovamente una donna libera. Il massimo della pena per l'accusa di occultamento di cadavere è fino a tre anni di reclusione, mentre in caso di omicidio è previsto l'ergastolo. Cambia completamente tutta la vicenda. La mantide religiosa, la donna del mistero resta il punto di riferimento più importante da considerare. Stefania Orsola Scaralta avrebbe avuto interesse, se l'ipotesi della morte per cause naturali fosse definitivamente confermata, ad occultare il cadavere per mantenere il controllo sui conti correnti finanziari del 68enne. I militari hanno già accertato che la donna aveva intascato 600 euro il primo marzo, prelevando la somma di denaro dal conto corrente bancario dell'uomo. Questo dimostra due passaggi determinati: da un lato il fatto che la donna conoscesse l'uomo, e dall'altro quanto sia stata abile nel corso degli anni a truffare le sue vittime. I militari il 17 marzo scorso avevano fatto irruzione nella villetta di via Giulio II a Doganella di Ninfa, quando in casa non c'era nessuno. Poco dopo hanno trovato la donna nei pressi del bar "Gneo" in via Corana mentre era in compagnia di un uomo. Una volta varcata la soglia della villa si sono trovati davanti alla realtà: la donna aveva nel frigorifero il corpo di Giancarlo De Santis, pensionato impegnato nel settore del turismo che viveva da solo in un appartamento del centro di Roma. Non aveva figli e si era separato dalla moglie da alcuni anni. Tra le telefonate quelle fatte da un vicino

LA VILLA DI DOGANELLA

La strana morte

Quando il morto fa novanta. C'è chi scrive, un quotidiano locale, che Giancarlo De Santis avrebbe rilasciato una dichiarazione: «Conoscevo Stefania da almeno sette anni». Il pensionato aveva comunicato con la donna per una questione economica. Ma lo ha fatto con una voce molto sottile, come se fosse nell'oltretomba.

L'azione

Tenta il furto, arrestato

Gli agenti della Squadra Volante hanno bloccato Daniele Lisi, 33 anni

Ilaria MIrimin

Maxi controllo della viabilità da parte delle forze di polizia. Diversi gli uomini e i mezzi impegnati negli imponenti servizi di controllo del territorio posti negli incroci di maggior traffico a Latina, finalizzati al contrasto dei reati contro il patrimonio. Il bilancio dell'operazione vede una persona arrestata, Daniele Lisi, nato a Sezze di 33 anni, volto conosciuto alle forze dell'ordine. Il giovane è stato sorpreso, mentre tentava di piegare lo sportello di una vettura, una Opel Zafira, probabilmente con l'intenzione di accaparrarsi gli oggetti custoditi all'interno del mezzo. Grazie ad una segnalazione anonima al 113 una Volante l'ha raggiunto e arrestato. Accompagnato in questura, è stato processato per direttissima, dove gli è stata comminata una pena di un anno da scontare agli arresti domiciliari. In questa occasione oltre 70 le automobili verificate. Contemporaneamente altre pattuglie hanno controllato il rispetto delle norme imposte a persone già note alla giustizia, sottoposte al regime della sorveglianza speciale e degli arresti domiciliari. Numerosi gli interventi per sedare liti familiari, o tra cittadini per questioni di viabilità. Tutti si sono conclusi con esito positivo. Tra le varie richieste al 113, anche la segnalazione di persone sospette nelle vicinanze di abitazioni, istituti di credito, esercizi commerciali. Tre gli algerini rimpatriati con decreto di espulsione. Agli stessi sono stati sequestrati articoli di abbigliamento con marchi contraffatti, per un valore di circa 3mila euro.

DANIELE LISI

Iniziative

Lotta ai tumori, la consegna del ricavato

M.C.

Uova di Pasqua per la solidarietà. L'appuntamento è per sabato 5 aprile, alle 10,30, presso la sede della Lilt, la Lega Italiana per la Lotta contro i Tumori, all'ospedale Santa Maria Goretti di Latina, al primo piano del Padiglione Porfiri, ingresso via Giulio Cesare. I presidenti del Rotaract Latina e Latina-Circeo, Andrea Nicotra ed Andrea Annunziata, consegneranno al medico Alessandro Rossi i soldi raccolti in occasione del mercatino della memoria e della vendita delle uova di Pasqua in piazza del Popolo. Per l'occasione saranno illustrate le attività promosse dalla Lilt e dai due giovani Club pontini. All'appuntamento presenti 'assessore ala sanità Galardo.

III Circoscrizione

«Il Pdl ride in faccia ai residenti»

«Il Pdl, tra le risa di alcuni suoi consiglieri, rinvia a data da destinarsi la discussione sullo stato dell'area tra via Polusca e via dell'Agora, non bonificata dopo il passaggio dei due circhi". La nota polemica arriva direttamente dai consiglieri del Partito democratico della terza circoscrizione Francesco Buonpane, Luca Capozzi, Roberto Polli e Luca Torregrossa. Da diverso tempo i rappresentanti del Pd si interssano alla questione dell'area dove hanno stazionato recentemente i capannoni di due circhi. Varie volte i residenti dell'area in questione avevano lamentato la mancanza di pulizia della zona. "Oltre ad aver contattato diversi enti - continuano - abbiamo chiesto che la circoscrizione facesse la sua parte, ponendo la questione all'ordine del giorno del 31".

I consiglieri del Pd infatti chiedevano di conoscere le cause della mancata pulizia dell'area e che la circoscrizione si adoperasse, affinchè il regolamento comunale in materia indicasse esplicitamente gli obblighi dei circensi in materia sanitaria, coma fa la quasi totalità dei comuni italiani. "Di fronte a queste richieste - concludono - An e Fi, con scuse pretestuose alternate a sghignazzi di qualche loro consigliere, hanno rinviato la discussione per ripicca alla nostra opinione su un altro punto all'ordine del giorno, discusso precedentemente. Per loro il consiglio circoscrizionale è un momento ludico, di scherzi e dispetti, dove si pensa in tal modo di colpire il "nemico". Non ci si accorge invece che gli unici ad essere danneggiati sono i cittadini, che hanno visto la circoscrizione ridere in faccia alle loro richieste.

La decisione di rinviare è stata presa per ripicca per il parere contrario del nostro partito sull'accorpamento dei fondi circoscrizionali deciso dalla maggioranza". La richiesta dei consiglieri del Partito democratico era già stata di bonificare l'area che ospita i circhi era una problematica già sollevata in passato. Nel frattempo i residenti continuano a lamentarsi del fatto che negli ultimi mesi la zona è un vero e proprio letamaio a cialo aperto.

> La polemica per la mancata pulizia dell'area

MARIO MELLACINA

Ospedale, calma surreale

D.B.

Sarà la primavera o forse il fatto che sta prendendo sempre più il corpo il progetto relativo alla costruzione del reparto di medicina breve. Fatto sta che ieri mattina al pronto soccorso dell'ospedale Santa Maria Goretti di Latina il numero di accessi era sotto la media. Il taglio del nastro di Medicina breve, il nuovo reparto che sostituirà quello di osservazione breve, è previsto per il prossimo 15 aprile. La scelta è stata dettata proprio dal fatto di allegerire il numero degli accessi e soprattutto di offrire una maggiore assistenza ai pazienti. "Il nostro obiettivo principale - ha precisato il dirigente dell'Ares 118 Mario Mellacina - è quello di garantire ai pazienti l'assistenza migliore possibile evitando proprio file e allo stesso tempo che gli stessi debbano essere spostati da un reparto all'altro a causa dell'assenza dei posti letto. Il numero di accessi che giornalmente, almeno secondo i dati, arrivano al pronto soccorso dell'ospedale Santa Maria Goretti di Latina è pari a quello del Gemelli". Considerando la differenza di spazi e di posti rispetto agli ospedali capitolini è evidente quanto sia importante il lavoro svolto dall'equipe del pronto soccorso. Ieri mattina la conduzione del lavoro è stata ottimale ma questo è solo l'inizio di una gestione che se il progetto andrà in porto è destinata a migliorare sensibilmente.

Elezioni/1

Obiettivo Pd: bloccare nuovi centri commerciali

I candidati Sesa Amici e Raffaele Ranucci puntano tutto sulla piccola distribuzione

Andrea Apruzzese

Porre un freno alla creazione di grandi centri commerciali nelle città della provincia pontina, bilanciando la loro presenza con "negozi di prossimità, che rappresentano la vita vera dei centri storici". È uno degli ingredienti della ricetta per sviluppare il commercio di Raffaele Ranucci, candidato al Senato per il Pd nel collegio laziale, presentata ieri nel corso dell'incontro con la Confesercenti di Latina cui ha partecipato con Sesa Amici, candidata alla Camera nel collegio Lazio 2, e con i consiglieri regionali Claudio Moscardelli e Domenico Di Resta. Secondo l'ex assessore della Regione Lazio, il commercio, "asse portante del nostro Paese", ha bisogno di semplificazione burocratica e legislativa: «Legiferare - ha affermato Ranucci - significa anche tagliare una serie di leggi e creare un'unica cornice in cui le persone possano svolgere il proprio lavoro senza avere sul collo il fiato di uno Stato che impedisce lo sviluppo». Il comparto è inoltre legato strettamente al turismo: Ranucci ha portato l'esempio dell'Alitalia, definito «uno dei problemi apice, non solo come posti di lavoro, ma come problema di sviluppo generale del turismo, dato che chi arriva sul nostro territorio, spende sul nostro territorio». Le politiche per il turismo, inoltre, «devono essere concertate tra Comuni, Province e Regioni, dato che il comparto è un asse centrale del Paese». Attenzione puntata anche sul merito, a partire dalla scuola, "per dare ai figli la capacità di competere in maniera paritetica", per arrivare ai settori professionali, in particolare in ambito sanitario: «I manager delle Asl non devono più essere indicati dai partiti: la politica del clientelismo, il modo più selvaggio di dividere la società, è finita. Manager e medici ospedalieri devono essere sottoposti a valutazione esterna». Il merito deve essere inoltre applicato anche nelle pubbliche amministrazioni, perché «quando un'impresa partecipa ad un bando, deve vincere perché è la migliore: facciamo quindi un albo dei fornitori delle pubbliche amministrazioni ed usiamo trasparenti gare pubbliche on-line». Ranucci si è inoltre impegnato ad aprire «il 16 aprile, ad urne chiuse, una sede a Latina ed un'altra a Formia di un centro di ascolto del territorio, perché è proprio il rapporto tra quest'ultimo e la politica uno dei passaggi fondamentali per far crescere il Paese». Secondo Sesa Amici, il commercio «è uno spazio importante per l'economia del Paese, ma è attualmente aggredito da molti elementi, tra cui la fiscalità». Per svilupparlo, «creeremo proposte da porre al vaglio di Confesercenti, nel quadro di un rapporto, avviato da tempo, con l'associazione di categoria». «Il commercio non è più solo nazionale - ha aggiunto la parlamentare pontina - ma rientra in un più complesso quadro di competizione estera. Per questo dobbiamo difendere le professionalità, non costruendo nicchie, ma reali opportunità di sviluppo. L'impegno è quello di costruire insieme elementi di proposte legislative da presentare poi in Parlamento».

SESA AMICI E RAFFAELE RANUCCI

Nodi da sciogliere

Forza Italia torna all'attacco del sindaco Zaccheo

E' dissenso nella maggioranza a Latina

La storia è vecchia quanto il mondo, almeno quanto quello piccolo che trova casa in piazza del Popolo. Tra Forza Italia e il sindaco Zaccheo la pace è sempre stata armata. La maggioranza è compatta sui grandi temi, sulle scelte strategiche ma continua ad essere fragile sul piano del coinvolgimento di consiglieri ed assessori su temi fondamentali per lo sviluppo della città e del suo territorio. Martedì il gruppo si è riunito e sotto la spinta di una voce unanime ieri il capogruppo Giuseppe Di Rubbo e il coordinatore cittadino Michele Nasso avevano ricevuto mandato di riportare il cahiers de doleances al sindaco. Al centro della polemica il piano energetico ma anche la richiesta di maggiore visibilità per tutto il centrodestra.

IL CAPOGRUPPO DI FORZA ITALIA, GIUSEPPE DI RUBBO, STEANO GALETTO E TAGLIALATELA

Latina

Latina scalo risorge

Approvati gli interventi per l'edilizia pubblica

Andrea Apruzzese

La commissione servizi sociali del Comune di Latina ha approvato ieri all'unanimità il progetto per l'edificio di edilizia residenziale pubblica (Erp) che l'Ater realizzerà a Latina Scalo, nell'ambito del Contratto di quartiere. Già finanziato per l'importo di 800mila euro, il progetto rientra nella legge 179/92, in favore delle categorie speciali. Nella costruzione del palazzo, che sorgerà all'angolo tra via Gloria e via Empedocle, saranno quindi apportate alcune modifiche, in modo tale che possano essere ospitate persone in difficoltà, come donne con figli già ospitate in case-rifugio. Queste saranno sostenute per un periodo di 12 mesi, in cui potranno consolidare la loro situazione lavorativa. Tra le altre categorie che potranno usufruire dell'alloggio, figurano famiglie con precarietà alloggiativa, giovani coppie e anziani soli o in coppia con difficoltà economiche. Presente nell'edificio anche una struttura residenziale per persone in stato di disagio tale da richiedere un supporto sociale da parte di figure professionali di sostegno. Il piano terra sarà poi destinato a centro giovanile, con spazi per l'associazionismo ed il volontariato. Il progetto si integra in un più vasto intervento nell'area che prevede anche iniziative finalizzate alla soluzione delle problematiche relative al disagio alloggiativo di persone senza fissa dimora o in situazioni di povertà estrema e con disagio psico-sociale. «Si tratta di una struttura di grande e positivo impatto sociale», ha commentato l'assessore ai Servizi Sociali, Stefano Galetto, presente alla seduta della commissione insieme al presidente dell'Ater di Latina, Claudio Lecce. Angelo Tripodi (An), che ha ieri presieduto la riunione in sostituzione del presidente Michele Nasso, ha evidenziato insieme a Galetto il senso di responsabilità dell'opposizione: «Ringrazio i commissari di minoranza, che hanno mantenuto il numero legale della seduta». La riunione aveva vissuto momenti di tensione, con l'abbandono dell'aula per quindici minuti da parte dei consiglieri di opposizione, poi rientrati. «Il provvedimento è relativo a fasce sociali deboli - ha spiegato Maurizio Scalia (Progetto per Latina) - e per questo abbiamo ripreso il dibattito, ma l'opposizione non terrà più il numero legale»

> Il piano è passato nella commissione servizi sociali

Elezioni/2

Spina Fini per Storace

Weekend intenso per la destra pontina, complice lo scontro tra i due leader

Ale Tom

La Destra di Storace tenta la carta dell'anticipo. I gemelli diversi della politica nazionale dopo lunghi dissidi si sono lasciati. La rottura ha portato all'acuirsi di quei botta e risposta che hanno contraddistinto per anni il rapporto di amore ed odio tra Storace e Fini. Il primo attaccato alla destra dei duri e puri, degli irriducibili e dei nostalgici. Il secondo pronto a fare il grande salto nel mondo dei moderati seppur mantenendo al centro il timone di una destra fatta di valori ma capace di rispondere ad un rinnovamento di immagine e contenuti richiesto a gran voce dai cittadini. Nell'arco di tre giorni i pontini potranno assistere all'arrivo del leader de La Destra previsto per domani al teatro D'Annunzio alle 17,30 e all'intervento del leader di Alleanza nazionale, Gianfranco Fini organizzato in piazza del Popolo domenica alle 20. Un gioco sottile di rimpalli e di resposabilità per i tracolli passati come quello alle regionali del 2005 che hanno visto Storace perdere la poltrona di governatore proprio in quello che doveva essere il grande laboratorio della destra. Il parlare e parlarsi addosso non sarà sufficiente in una fase così complessa della politica locale e nazionale. La campagna elettorale non sta navigando sulle acque dell'entusiasmo. L'umore è sotto tono, la voglia di combattere e obbedire è stata archiviata. Ad accreditarsi nel cuore che batte a destra sarà non chi, tra Fini e Storace, saprà screditare meglio e maggiormente il proprio avversario o ex alleato ma chi dimostrerà di conoscere Latina, non solo come un puntino sula carta geografica del Lazio.

FRANCESCO STORACE

Elezioni/3

Lo sviluppo della marina nel cuore Pdl

Incontri frenetici per i rappresentanti del popolo della libertà. Oggi, alle 20.30 a borgo Santa Maria, il sindaco di Latina, Vincenzo Zaccheo, il Presidente provinciale di An, Fabio Bianchi, il candidato Giuseppe Mochi, il coordinatore cittadino di An Francesco Davoli incontreranno il direttivo dell'associazione "Lido nel cuore". Numerosi i temi che verranno discussi come la questione del porto e del lido con le soluzioni da trovare per i camping e per i pescatori che sono alle prese con l'insabbiamento che si è venuto a creare a Rio Martino e Foce Verde. Il 9 aprile alle 18.30 al teatro San Marco il Pdl ospiterà Giorgia Meloni, vice presidente della Camera.

Urbanistica, un Monti di guai

And. Apr.

Il protocollo della commissione urbanistica del Comune deve essere ripristinato dal dirigente Rino Monti, o non potranno essere convocate le prossime sedute dell'organo consiliare che pianifica l'assetto urbano della città. È il senso della richiesta che ieri la maggioranza ha presentato all'assessore all'urbanistica Rosolini, in una riunione tenuta per dirimere il braccio di ferro che da dieci giorni vede il presidente della commissione, Ivano Di Matteo, opposto al dirigente, e che ha portato alla sospensione delle sedute. Il capogruppo Giuseppe Di Rubbo, accompagnato da Massimiliano Carnevale, Rino Cecere, Raimondo Tiero e dallo stesso Di Matteo, ha spiegato che senza protocollo non può essere convocata la commissione. «È necessario che venga ripristinato, come da regolamento - spiega Di Matteo - non è chiara questa disparità di azione e come mai non siamo stati avvertiti di una simile decisione. Lo prendiamo come un fatto accidentale ma, se non abbiamo il protocollo, non possono partire le convocazioni». La questione parte da quando Di Matteo, due mesi fa, ha scritto alla Regione Lazio e alla Soprintendenza per chiedere una valutazione delle norme del Pua sullo smontaggio delle strutture balneari tra ottobre ed aprile-maggio, osteggiato dai gestori degli stabilimenti. Una mossa, quella di Di Matteo di intrattenere una corrispondenza "privata" con la Regione, non gradita da Monti.

IVANO DI MATTEO

Intermodale Roma - Latina

Il ministero ha imposto alla Regione Lazio la presentazione del progetto definitivo entro dicembre 2008

Ultimatum per Marrazzo

Non è ancora chiaro, nonostante l'affidamento ad Autostrade Lazio, dove verranno reperiti i 2 milioni di euro necessari

Alessia Tomasini

Marrazzo bacchettato dal ministero delle infrastrutture. I ritardi accumulati in questi anni non sono accettabili. Il progetto definitivo della Super Pontina, per la tratta Roma – Latina nord, e della Cisterna Valmontone devono essere depositati entro il 31 dicembre 2008 sul tavolo del Cipe. La decisione è stata assunta ieri a seguito del protocollo d'intesa tra il ministro delle infrastrutture, il presidente della regione Lazio e il presidente dell'Anas, avvenuta il 4 marzo scorso. Le funzioni di soggetto aggiudicatore sono state assegnate alla società per azioni "Autostrade del Lazio", di cui fanno parte in egual misura Anas e Regione Lazio, che ha sostituito l'Arcea che con lo stesso scopo era stata messa in campo dal governatore di centrodestra Storace. Il gioco di rimpallo politico ha portato a non mettere in cantiere l'opera che già nel 2005 poteva dare un po' di respiro ai pontini costretti ancora a percorrere l'unica strada che collega Latina a Roma come se si trattasse di una gara ad ostacoli. In attesa che il presidente della Regione esca dal torpore e dall'isolamento alla Pisana, a cui si sottrae solo per i tour elettorali al fianco del leader del Partito democratico Veltroni, i nodi da sciogliere restano molti. Il costo dell'opera, compresa la bretella Cisterna-Valmontone, supera i 1500 milioni di euro, con un incremento nell'arco della realizzazione superiore al 15%. A carico dello Stato, secondo quanto previsto dalla legge obiettivo e dalla delibera Cipe è previsto un massimo del 40% dell'investimento, e si è fermi alla soglia del 10%. Chi finanzierà la parte restante non è dato saperlo. Con il bilancio regionale è impossibile. La delibera Cipe prevedeva che la parte restante fosse a carico del privato, della società costituita per la progettazione, realizzazione e gestione in concessione del sistema autostradale legato al Corridoio tirrenico meridionale. Ma? Per trovare un privato che finanzi l'opera e che gestisca la concessione trentennale è fondamentale il pedaggio e la compatibilità economica in base ai flussi di traffico. Su questo restano numerose le divergenze nella maggioranza di centro sinistra nel tavolo tecnico. Per chiudere il cerchio e salvare almeno l'immagine di una Regione lontana dal territorio, alcuni mesi fa gli assessori della giunta Marrazzo avevano iniziato un viaggio nelle principali città toccate dalla realizzazione dell'opera. Il risultato è stata la concertazione. Tante parole per nessun risultato. La questione oltre che tecnica è politica. Sul corridoio tirrenico, sul ritorno al vecchio progetto approvato nel 2004 dal Cipe il centrodestra è mobilitato. Se il Popolo della libertà supererà la prova delle urne addio intermodale. Tutti gli equilibri messi in atto a livello regionale, compreso il protocollo d'intesa sulle infrastrutture laziali sottoscritto l'8 novembre 2006 tra il Ministro Antonio Di Pietro e il presidente Marrazzo, salterebbero in un istante. A questo si aggiunge l'imperativo per la regione di archiviare e risolvere il punto più critico del progetto: l'accesso a Latina. L'opera in discussione crea un imbuto all'altezza di Borgo Piave lasciando irrisolta la questione del collegamento con il sud della provincia prevista invece dal corridoio tirrenico. Tra bacchettate e ripensamenti ci sono le scelte dei cittadini di questo territorio che hanno votato, quindi optato più volte con Cusani prima e Zaccheo dopo, il corridoio tirrenico. Il mondo che si evolve ci costringe a decidere cosa ci unisce, se il progresso o il "no" a tutto quello che viene proposto dal corridoio tirrenico al termovalorizzatore passando per le centrali nucleari ed elettriche. Il corridoio tirrenico è segno evidente del fatto che vogliamo stare con lo sviluppo. Il ministero stringe la corda sulla Regione, Marrazzo pensa alle elezioni del 2010 e a come scaricare la responsabilità delle mancate azioni sugli avversari e la Pontina resta l'unica trsite certezza.

FABRIZIO MATTIOLI E IL PRESIDENTE DELLA REGIONE LAZIO, PIERO MARRAZZO

> A carico dello Stato è previsto il 40% del costo

Il caso

Lampioni per tutti

I lavori per l'illuminazione a Casal delle Palme

Andrea Pinelli

Incroci visibili, maggiore sicurezza per i cittadini e rapidità amministrativa. In questo contesto e con questi obiettivi partiranno la prossima settimana i lavori per migliorare l'illuminazione dell'incrocio della strada Casal delle Palme. L'intervento verrà effettuato a ridosso di un pericoloso incrocio attraverso la costruzione di un impianto di illuminazione. La battaglia a sostegno dei lavori, più volte richiesti dai residenti, è stata portata a termine grazie alla collaborazione in maggioranza del presidente della commissione lavori pubblici del Comune di Latina, Gianni Chiarato, e grazie all'interessamento del presidente del consiglio Nicola Calandrini che ha presentato un emendamento recepito dal consiglio comunale. «Stiamo lavorando oramai da alcuni anni per la sicurezza degli incroci pericolosi – ha spiegato il presidente della circoscrizione Mauro Bruno – del quinto distretto. Già nel passato con il lavoro svolto dall'intero consiglio circoscrizionale molti incroci sono stati illuminati e posti in sicurezza. Quello di Casal delle Palme era stato uno dei pochi a rimanere indietro con i lavori. Ora grazie al presidente del consiglio e all'assessore alle grandi opere, Marino Girolamo, anche questo altro risultato è stato portato a definizione".

Latina

Piano parcheggi, tutto da rivedere

La Confartigianato ha chiesto all'assessore Fanti le modifiche del documento e delle tariffe

Alessia Tomasini

Ordine e disciplina. Sotto questa bandiera viaggia la programmazione del Comune sui parcheggi. Il piano proposto supera solo a metà l'analisi delle associazioni di categoria. L' assessore Patrizia Fanti, ha utilizzato il progetto approvato nel 2005 e aumenta il numero di strisce blu e di controlli in città. «Riteniamo positivo cercare di dare una risposta alla richiesta di maggior "mobilità" – spiega il direttore di Confartigianato, Ivan Simeone - a favore degli imprenditori del centro, e concordiamo con il favorire le famiglie residenti nell'area ma alcuni interrogativi devono essere sciolti". Ad attirare l'attenzione è l'imposizione ai residenti del centro storico di usufruire di un solo parcheggio gratuito per nucleo familiare. «La scelta di considerare come "zona di rilevanza urbanistica" – continua Simeone - l'area interna alla circonvallazione determina la totale mancanza di aree destinate alla sosta libera». Quindi? Pochi posti ma euro per tutti. Stessa sorte per chi ama il mare e sarà costretto a sborsare per una sosta giornaliera 2 euro nei giorni feriali e 3 euro nei festivi e prefestivi, 13 euro per un abbonamento settimanale e 45 euro per quello mensile. Per i residenti a 15 euro sarà affidato un contrassegno per famiglia. "Si deve prevedere – conclude Simeone - la realizzazione di parcheggi gratuiti in aree vicine alla circonvallazione, diminuire il costo per l'abbonamento annuale dei lavoratori dipendenti del centro, istituire, davanti ad ogni stabilimento balneare, un posto auto riservato ai disabili e prevedere aree di carico/scarico merci».

L'ASSESSORE ALL'AMBIENTE PATRIZIA FANTI

IL CANDIDATO AL SENATO FAZZONE

Circoli della libertà, è quaterna

Andrea Pinelli

Si moltiplica la voglia di fare politica a Latina e provincia. Il centrodestra anche in vista della nascita del partito del Popolo della libertà continua ad aumentare il proprio radicamento sul territorio. Oltre al circolo presieduto da Giovanni Ialongo sono nati il circolo della libertà giovani per Latina presieduto da Alessandro Giacchetta, il circolo della libertà San Marco, presieduto da Franco Panzera, il circolo della libertà Borgo Grappa, presieduto da Giovanni Piccoli. «Vogliamo garantire in questo modo -spiega il presidente Ialongo - una maggiore copertura del territorio per recepire al meglio tutte le istanze che attanagliano ormai i nostri consociati, problemi che si ripercuotono in settori nevralgici come sanità, la sicurezza, i rifiuti e i trasporti pubblici». I circoli in questo senso rappresentano il filo conduttore che lega i cittadini alle istituzioni. «Dobbiamo far convergere il lavoro svolto dai circoli, perché solo attraverso l'operato comune si possono vincere le cause per cui ci si batte - continua Ialongo - ed è per questo che siamo in prima linea in questa campagna elettorale nella promozione del partito del Popolo della Libertà, organizzando gazebo propagandistici nelle piazze e borghi della città, stabilendo sitting, ma ancora con la sempre più efficace campagna porta a porta». La politica appannata dalle scelte imposte e subite sta riprendendo un pò di voce e di coraggio ripartendo dai cittadini.

Rifiuti, caos al sole

Nessuna novità sostanziale dall'incontro tecnico sulla questione dei rifiuti che si è svolta a Roma. La scelta del presidente Marrazzo di attendere la fine della campagna elettorale e l'apertura delle urne, non ha subito alcun contraccolpo nonostante il tentativo delle istituzioni locali di accelerare i tempi di intervento e di definizione delle linee guida che giacciono ancora nebulose alla Pisana. I nodi da sciogliere restano molti. L'apertura effettuata da Marrazzo non sembra andare nella direzione di un termovalorizzatore indispensabile per arrivare ad una gestione autonoma del ciclo dei rifiuti sul territorio. La capacità delle discariche di recepire materiale dai Comuni della provincia pontina, da Anzio e Nettuno, non supererà il 31 dicembre 2008. La spazzatura aumenta, le tasse anche ma di soluzioni non se ne vedono all'orizzonte. L'unica speranza è una illuminazione sulla via della Pisana.

Gian Luca Campagna

La via d'uscita

La Regione Lazio sceglie il Colosseo come simbolo della produzione del settore caseario

La bufala "de noantri"

Il marchio garantisce l'origine regionale dei prodotti. Un modo per tirarsi fuori dai guai dei campani

Il comparto agricolo regionale si gioca la sua ennesima chance di rivalsa. Ma forse chi perde un poco in identità è la produzione lattiero-casearia della terra pontina. Ieri mattina le aziende di tutta la regione, le associazioni che le rappresentano e Daniela Valentini, assessore all'agricoltura della Regione Lazio, hanno virato energicamente per tutelare l'eccellenza casearia territoriale.

Una sorta di 'produttori del latte di tutto il Lazio unitevi' che vede in prima linea le provincie di Roma, Latina e Frosinone compatte per gridare al mondo che latte e derivati sono esenti da colpe di diossina campana. Così, puntualmente, la Regione Lazio ha scelto anche il marchio simbolo dell'eccellenza casearia, che prenderà il nome di 'Colossella'. E' il nobile tentativo da parte della classe dirigente di tutelare la freschezza della mozzarella di bufala laziale, dopo che mezzo mondo è insorto contro quella di produzione campana, a rischio diossina per la 'monnezza' made in Napoli. Però le distanze che si vogliono prendere con ovoline e trecce cozza quantomeno col nome, che evoca topos tipicamente partenopei ('Maruzzella' è quello che immediatamente salta alle orecchie). Quello che salta agli occhi anche di un miope è il simbolo di questa mozzarella made in Lazio: il Colosseo, una scelta apparentemente pertinente, anche perchè andiamo ad abbracciare la produzione di un'intera regione. Ma se andiamo a scavare, notiamo che la produzione della Dop di bufala che poi confluisce nel Consorzio campano include per la loro interezza le provincie di Salerno e Caserta, quattro centri del napoletano, due paesi del beneventano e due centri del foggiano. Volgendo lo sguardo verso il Lazio scorgiamo appartenenti a questo Consorzio una dozzina di centri griffati Frosinone, quattro realtà più Roma nell'area della capitale e la bellezza di 20 centri della provincia di Latina. Assegnare alla mozzarella di bufala laziale solo l'effigie del Colosseo è forse un poco riduttiva per le velleità di identità produttiva e agricola della provincia pontina. Il presidente regionale Piero Marrazzo si affida a un rigido sillogismo applicato al mondo bucolico quando dice che "l'Anfiteatro Flavio è noto in tutto il mondo come simbolo di cultura. Anche il mondo agricolo del Lazio è portatore di cultura. E noi tutti insieme dobbiamo valorizzare questo patrimonio culturale, turistico ed enogastronomico". Non solo, la scelta governativa è anche quella di tutelare oltre l'apparenza il latte laziale, dato che il 90% della produzione regionale viene esportata nelle aziende campane, che quindi possono promuovere le proprie mozzarelle come sicure in quanto preparate col latte altrui. Certo, è che le aziende pontine a cui fanno capo i 370 allevamenti e i 38mila capi sparsi da Aprilia al Garigliano potevano agire anche con una certa tempestività per far emergere la propria identità produttiva.

Ma questa non è una novità, anche perché va precisato per onore di verità che i produttori pontini potevano avvalersi di un proprio marchio già dai 'tempi' della Dop campana, dato che era prevista l'aggiunta su mozzarelle e bocconcini della dicitura 'pontina'. Ma fino a due settimane fa andava di moda la mozzarella campana, oggi no. Però va di moda quella laziale simboleggiata dal Colosseo. Magari autodeterminarsi e andare orgogliosi di ciò che si produce nel proprio caseificio avrebbe potuto aiutare anche la crescita di un territorio che ogni giorno si scopre suddito anche nelle sue eccellenze. Magari, il sinonimo di qualità poteva essere il promontorio del Circeo o la torre civica razionalista di una 'città nuova' o una vecchia lestra. Ma se il precedente illustre della tutela delle nostre eccellenze agricole è stato il marchio del kiwi (una coccinella stagliata sul… Colosseo) allora eravamo già stati avvisati.

VALENTINI E MARRAZZO

Il caso

Pettinicchio, ora c'è la cordata per salvare il sito di Sermoneta

Lo studio Carnelutti annuncia il tentativo di acquisire l'azienda. La mediazione di Armando Cusani

Teresa Faticoni

Un tempismo perfetto: proprio ieri pomeriggio si è avuta ufficialmente la notizia di un gruppo di imprenditori locali pronti a rilevare la Pettinicchio. Dallo studio Carnelutti di Roma, a firma degli avvocati Gianmarco Bianchi e Alessandra Quattrini, è arrivata la conferma di voci che giravano nei giorni scorsi: qualcuno ha approntato un piano industriale e ha i soldi necessari a rilevare il sito industriale del settore lattiero caseario di via Appia. Il tutto nell'ottica del mantenimento del marchio, nell'interesse della continuità dell'attività, e per sostenere quanto più possibile i livelli occupazionali. Sebbene sui nomi degli imprenditori ci sia il massimo riserbo, qualche ipotesi si può avanzare. In queste zone sono pochissimi gli imprenditori che possono permettersi di acquisire uno stabilimento così grande come quello della Pettinicchio. Uno di questi è certamente Onorati, di Priverno, che, essendo un realtà industriale non grandissima, avrebbe necessità di supporti soprattutto in termini di logistica e distribuzione. Quindi Onorati ci metterebbe il collegamento con il territorio, con i conferitori di latte, con tutto l'indotto, e un imprenditore più grande porterebbe il know how necessario a gestire uno stabilimento di quella portata. La scelta di far uscire la notizia ieri, come ci è stato confermato dallo studio Carnelutti, non è stata casuale. Questa mattina, infatti, una grande assemblea pubblica si terrà alla Pettinicchio. Contro la decisione del gruppo Granarolo di «superare lo stabilimento di Sermoneta Scalo» a partire dall'11 giugno, i sindacati hanno organizzato la mobilitazione che coinvolgerà i lavoratori – 157 impiegati nel sito di via Appia – con otto ore di sciopero e tanti rappresentanti istituzionali che hanno comunicato la loro adesione. Tra questi il sindaco di Sermoneta Giuseppina Giovannoli, che parteciperà con gli assessori alle attività produttive e all'agricoltura Elio Ronconi e Giulio Bianconi e Sesa Amici, parlamentare del Pd. Dopo l'incontro del 31 marzo presso la Regione Lazio, nella quale Rossella Saoncella, general manager del gruppo, ha svelato le reali intenzioni di Granarolo, si è anche ricompattato il fronte sindacale. A Sermoneta assume i contorni di un dramma, che potrebbe trovare una soluzione con i nuovi imprenditori che, definite alcune situazioni documentali rispetto alla Pettinicchio, incontreranno anche i rappresentanti dei lavoratori per definire l'organigramma. Tutto studiato nel minimo dettaglio, ma i tempi sono quelli dettati dalla Granarolo. Si va avanti fino all'11 giugno: ma far uscire l'interessamento ieri è sembrato anche un modo per calmare le acque. «Lo studio – si legge nella nota degli associati di Carnelutti – di concerto con gli imprenditori interessati si è già attivato per la strutturazione di un piano industriale/finanziario e si rende disponibile a tenere in considerazione tutte le indicazioni propositive che provengano dalle istituzioni locali nonché dalle rappresentanze sindacali e industriali a oggi interessati alla vicenda». Ieri, dopo la presentazione del marchio di qualità Colossella, la deputata Sesa Amici ha diffuso una nota: «Va bene in questo senso il marchio del latte Made in Lazio che si presenta a Roma, ma all'assessore Valentini chiediamo risorse per la promozione delle nostre produzioni casearie, in particolare di quelle derivanti da latte bufalino, e soprattutto un progetto più ampio che comprenda anche la Pettinicchio che può diventare il fulcro del nuovo polo lattiero-caseario». Armando Cusani, presidente della Provincia, ha fatto da mediatore: una volta in regione, a un tavolo di concertazione, Cusani si arrabbiò tantissimo per l'atteggiamento di Granarolo. Ecco, ci si è messo di punta.

LA PLATEA ALLA PRESENTAZIONE DEL NUOVO MARCHIO

1993 Nasce la Doc mozzarella bufala campana

1996 Dop europeo della mozzarella di bufala

2008 Scandalo diossina

Stop commercializzazione mozzarella 31 marzo 2008

Nasce il marchio Colossella nel Lazio 31 marzo 2008

Manifestazione per la Colossella 2 aprile 2008

Maurizio Guercio

La provincia di Latina deve cominciare a pensarsi grande per essere almeno meno piccola di adesso. Deve cominciare da passi contenuti, dal fare e non dal disfare ma anche dalla riconoscibilità delle proprie eccellenze. E' nata "Colossella", la mozzarella di bufala made in Lazio. La strategia punta a distinguersi dalla cugina campana, a essere competitivi sul mercato. «E' l'ennesimo segnale della sudditanza a Roma - interviene Guercio - e mi sorprende che le associazioni e le aziende interessate non abbiano alzato la voce per rivendicare quello che gli spetta: la riconoscibilità del prodotto». E' stato presentato il marchio che porta al centro il colosseo, non certo noto per essere luogo di allevamento di bufale e centro di produzione di latte. «E' assurdo – continua – che per promuovere la mozzarella che nasce dal latte prodotto nell'area di Latina e Frosinone, sia stato scelto il colosseo. Lo capisco sul piano del marketing, non su quello della tracciabilità. Non c'è neanche un lontano accenno alle nostre terre». Il riferimento va all'incapacità dei pontini di alzare la testa e di essere protagonisti sulla scena regionale e italiana. Nel logo c'è anche una specie di onda che sembra investire il colosseo. Non un pascolo verde o una spiga che riporta alla mente l'agro pontino. «L'agricoltura con il turismo sono le risorse di questa provincia - spiega Guercio - se consentiamo ad altri di toglierci visibilità anche in quei settori in cui possiamo fare la differenza non saremo mai in grado di crescere». La secessione da Roma passa anche per questo, per l'affermazione dei propri primati. «E' indispensabile essere indipendenti anche sul piano ideologico se vogliamo raggiungere l'autonomia dalla Capitale. Accettare in modo passivo scelte fatte da altri – conclude – è sinonimo di incapacità ad autodeterminarsi e di un limite che sta portando alla caduta libera di un patrimonio economico, culturale e sociale che dovremmo difendere».

AleTom

IL MARCHIO

- Colossella, è questo il nome del marchio di qualità voluto dalla Regione Lazio che, a partire dalla mozzarella di bufala, garantirà tutti i prodotti della filiera lattiero-casearia regionale.
- Il marchio verrà tradotto in 6 lingue: inglese, francese, spagnolo, tedesco, cinese e giapponese
- Un marchio che riporta nel suo logo uno dei simboli di Roma più conosciuti al mondo: il Colosseo.
- Un marchio per dare un segnale concreto di sostegno ai produttori, trasparenza, garanzia e tracciabilità per i consumatori.
- Verrà fatto un Patto di filiera – dalla produzione al consumatore – supportato da accordi con la grande distribuzione e i mercati rionali per la commercializzazione dei nostri prodotti lattiero-caseari.
- Oltre al marchio, verrà creato sul territorio un polo lattiero-caseario che coinvolga i comuni delle province di Latina e Frosinone per rilanciare lo sviluppo del comparto bufalino.
- Si è inoltre già insediato un Tavolo tecnico che per elaborare un apposito disciplinare e indicare da dove proviene il latte, la tracciabilità degli animali e la salubrità del territorio, così come sta nascendo un Consorzio di tutela del marchio con un suo specifico regolamento.
- Il marchio permetterà di garantire anche la mozzarella campana prodotta con il latte laziale. Il 90% del latte regionale, infatti, viene esportato in Campania, regione dove si produce l'80% del prodotto nazionale.
- È la risposta che la Regione Lazio ha dato in pochi giorni alla crisi della mozzarella di bufala dovuta alla scoperta sul territorio campano di alcuni campioni di latte con indici di diossina moderatamente superiori alle soglie previste dalle normative europee; una risposta per evitare che la crisi possa travolgere anche il territorio laziale; un percorso che ha visto coinvolti gli allevatori, le organizzazioni professionali e di categoria, il mondo della cooperazione, i caseifici e i rappresentanti del Consorzio Mozzarella di Bufala DOP.
- Inoltre i controlli fatti negli ultimi due anni dall'Istituto Zooprofilattico regionale dimostrano che non c'è traccia di diossina e altri contaminanti nella produzione lattiero-casearia laziale e che gli allevamenti sono completamente indenni da brucellosi, tubercolosi e leucosi.
- E proprio per fornire garanzie concrete sulla qualità, salubrità e totale sicurezza alimentare dei prodotti lattiero-caseari, saranno pubblicati sui siti degli Assessorati all'agricoltura (www.agricoltura.regione.lazio.it) e alla Sanità del Lazio (www.regione.lazio.it) tutti i risultati delle analisi e dei controlli effettuati negli ultimi anni dal sistema veterinario regionale negli allevamenti e nei caseifici del nostro territorio.

Daniela Santori

È un'azione positiva perché indica prodotti caseari fatti con latte laziale al 100%. Lo è perché fornisce garanzie al consumatore sulla tracciabilità del latte laziale e di tutti i suoi derivati e dà tutela al produttore in un momento critico. Nulla vieta, però, di aggiunge a questo marchio quello del Consorzio mozzarella di bufala Dop.

Giuseppe Gabbanella

Nel nostro territorio, vantiamo due importanti aziende del settore che vanno tutelate, Pettinicchio e Cisternino, e che fino ad ora hanno offerto un prodotto di qualità riconosciuto in tutta Italia. Ben vengano iniziative come queste, della Regione Lazio, al cui centro del rilancio economico vengono messi proprio i prodotti di questo settore.

Valentini

I controlli fatti negli ultimi 2 anni dall'Istituto zooprofilattico regionale dimostrano che non c'è traccia di diossina nella produzione lattiera-casearia laziale e che gli allevamenti sono completamente indenni da brucellosi, tubercolosi e leucosi. Il marchio Colossella garantirà dal presente la qualità dei prodotti su cui viene applicato.

Priverno

Regina Elena, potenziati i servizi nell'ospedale

Il direttore sanitario Carlo Saitto ha illustrato il programma di riorganizzazione

Raffaele Pongelli

Il Regina Elena di Priverno non chiuderà, anzi sarà potenziato. Ieri il direttore sanitario aziendale, Carlo Saitto, ha reso pubblica una nota concernente il programma di riorganizzazione delle attività assistenziali per il presidio ospedaliero di Priverno. Tale atto d'indirizzo è il frutto di numerosi incontri avvenuti presso l'azienda Asl tra il direttore generale, Ilde Coiro, il direttore sanitario, Carlo Saitto, il sindaco, Umberto Macci, ed il vicesindaco, Fabio Martellucci. Nello specifico è previsto il potenziamento delle attività diurne, in particolare di quelle di chirurgia di elezione, il mantenimento delle attività di ostetricia, l'affiancamento al pronto soccorso di un'area di degenza polivalente per l'osservazione breve e quindi, più posti letto, il potenziamento della diagnostica ambulatoriale – ovvero l'endoscopia digestiva, l'ecografia e la tac -. Questa evidente implementazione dei servizi rende indispensabile, così come evidenziato nella nota dell'Asl, il potenziamento dell'organico della dirigenza medica, con lo spostamento, dall'ospedale di Sezze a quello di Priverno, di due dirigenti medici dell'area dell'emergenza. Il sindaco Macci ha invitato i sindaci del comprensorio ad una riunione finalizzata a discutere tale atto dell'Asl. In particolare per il Regina Elena si prevede: lo svolgimento di attività chirurgiche diurne da parte di personale proveniente dall'ospedale di Terracina; l'individuazione dell'ospedale di Terracina quale riferimento per lo spostamento degli interventi del pronto soccorso; la creazione - in via sperimentale - presso il presidio ospedaliero di Priverno di una struttura semplice di osservazione breve di pazienti non critici. Macci ritiene che tale atto d'indirizzo rappresenti un importante passo in avanti nel processo di riorganizzazione delle attività assistenziali per il Regina Elena di Priverno. "E' chiara, infatti, - afferma il primo cittadino privernate - la volontà dell'azienda, nel contesto della razionalizzazione della struttura ospedaliera, di voler migliorare e implementare l'offerta assistenziale per l'utenza della nostra comunità". Continua il sindaco: "ad un primo sommario esame sembra che la direzione sanitaria aziendale ribadisca gli impegni precedentemente assunti su nostra richiesta in sede di piano triennale. Ora, al di là di qualche preoccupazione per la natura sperimentale data al servizio ed alla mancata indicazione dei tempi del potenziamento della diagnostica ambulatoriale, ritengo che quanto evidenziato dalla azienda Asl vada nella direzione di rispondere alle esigenze del territorio e a quanto richiesto da noi nelle varie occasioni di incontro. Credo che sarà comunque opportuna sia una riunione preliminare tra i sindaci interessati che una successiva congiunta con i vertici della Asl, anche se è di tutta evidenza che questi potranno svolgersi solo dopo la tornata elettorale". Finalmente una buona notizia per lo storico nosocomio lepino dopo i numerosi e ripetuti proclami di una imminente chiusura; l'ultimo episodio è avvenuto un mese e mezzo fa con il bluff della chiusura di chirurgia.

L'OSPEDALE REGINA ELENA

Sezze

Omicidio colposo, assoluzione piena per la guardia medica

Il processo si è concluso ieri mattina

Si è concluso con l'assoluzione il processo a carico di Gerardi Astrid, la dottoressa della Guardia Medica di Sezze, accusata di essere arrivata in ritardo da un paziente ormai deceduto. Le accuse erano quelle di omissione di atti d'ufficio e omicidio colposo. Il processo si è concluso davanti ai magistrati Toselli, Campoli e Cialoni. Dopo la rinuncia ad ascoltare i propri test da parte dell'avvocato Orlando Mariani, è arrivata l'assoluzione piena da parte del Pubblico ministero Raffaella Falcione per prove non sufficienti.
La donna era stata chiamata per una difficoltà respiratoria. Dopo aver dato alcune indicazioni telefoniche si è recata nell'abitazione dell'uomo, dopo essersi persa per strada. Ma oramai era troppo tardi.

IL GIUDICE MARIA TERESA CIALONI

Sermoneta

Elezioni, l'Arcobaleno riconquista i colori

Alessandro Di Norma

A Sermoneta, la campagna elettorale della Sinistra Arcobaleno entra nel vivo. A due settimane dalle elezioni si scatena l'azione di riconquista della fiducia dei cittadini. Soprattutto di quei cittadini delusi dalla politica e dalla sinistra. Inizierà quindi da oggi, in maniera decisa, la propaganda elettorale dell' "arcobaleno" sermonetano. Propaganda tesa a conquistare nuovi consensi ma, soprattutto, a riconfermare quelli ottenuti dai partiti che compongono la coalizione (Pdci, Prc, Verdi e Sinistra democratica) nelle elezioni politiche del 2006. "Sarà un lavoro duro ma indispensabile – spiega Davide Vetica, segretario della locale sezione del Partito dei Comunisti Italiani – perché molti cittadini e molti nostri elettori hanno perso fiducia nelle istituzioni e nei partiti che ormai non riescono più ad avere il ruolo di una volta. Un ruolo di rappresentanza e coinvolgimento". Solo una campagna elettorale adeguata riuscirà a ridare, anche se non in maniera totale, la fiducia nelle istituzioni politiche e a coinvolgere i cittadini. Per questo sarà soprattutto una campagna vecchio stile. La "capillare" come la chiamano gli addetti ai lavori. Piazza per piazza, strada per strada e casa per casa, affinché non ci sarà una risposta concreta da parte degli elettori. "Si tratta – continua Vetica – di ridare fiducia ai cittadini tramite il loro coinvolgimento diretto nella vita di tutti i giorni". Queste parole confermano e continuano quanto detto sabato scorso da Luigi Nieri, assessore regionale al bilancio, che in un incontro proprio a Sermoneta ha ribadito l'importanza di queste elezioni e soprattutto l'importanza di votare la Sinistra Arcobaleno. "Il voto alla Sinistra Arcobaleno è un voto di parte – ha detto Nieri – di quella parte che non si riconosce nei due schieramenti maggiori, Pd e Pdl, che vuole ancora una forza di sinistra in Italia". Per non restare fuori dai giochi la Sinistra arcobaleno di Sermoneta punta, come detto, alla riconferma dei voti ottenuti nelle politiche del 2006 e anzi, pur restando con i piedi per terra, punta ad un incremento di voti confidando nel buon lavoro che la coalizione sta facendo.

> La Sinistra punta a confermare i voti del 2006

Norma

Gemellaggio spagnolo

Una delegazione del comune lepino sarà ospitata dalla città di Caceres

Alessandro Di Norma

Sodalizio senza precedenti per il comune di Norma. La cittadina lepina, infatti, sta preparando il gemellaggio con il comune spagnolo di Cáceres. Città capoluogo dell'omonima provincia situata nella regione dell'Estremadura. Dal 17 al 20 aprile una delegazione composta dal primo cittadino di Norma, Sergio Mancini, e un comitato di cittadini appartenenti alle associazioni del paese saranno ospitati dal comune spagnolo. Alcuni giorni fa una scolaresca di Caracers ha fatto visita a Norma e, viceversa, nei prossimi giorni alcune classi delle scuole medie di Norma andranno in Spagna ospiti della città di Cáceres. Questo a dimostrazione di quanto forte sia il legame che si sta instaurando tra i due comuni. Ma cosa è che lega così profondamente queste due città così differenti? Norma piccolo comune aggrappato su una rupe dei Monti Lepini; Cáceres per estensione il comune più grande di Spagna ed è il centro di architettura civile e religiosa più importante per lo stile rinascimentale spagnolo. "Ciò che accomuna i due comuni – spiega Marcello Guarnacci, assessore alla cultura di Norma – è un profondo legame che, secondo studi attuali, coinvolgerebbe direttamente le due città. Difatti sembra che la città spagnola sia stata costruita dagli schiavi dell'antica Norba deportati nel continente iberico". La storia della città spagnola, a tal proposito è abbastanza chiara. Si dice che venne fondata nel 25 a.C dal console romano Lucio Cornelio Balbo che assegnò le terre ai veterani (operazione detta di centuriazione, usanza tipica dei Romani per fondare le colonie).

SERGIO MANCINI

Roccagorga

Precipita, salvo un 35enne

Doveva essere una giornata all'insegna dello svago ma alla fine si è trasformata in una brutta avventura per un uomo di 35 anni residente a Roma è precipitato dal deltaplano mentre si stava dedicando al suo sport principale. L'uomo è precipitato davanti agli occhi sgomenti di un suo compagno che ha lanciato l'allarme alla sala operativa del 118. L'eliambulanza che in un attimo ha raggiunto il posto. Vista l'area particolarmente impervia è stato indispensabile ricorrere al 115. I pompieri con l'elicottero sono riusciti a recuperare il malcapitato. L'uomo è stato portato al Sant' Eugenio per le ferite gravi che ha riportato. E' in prognosi riservata.

GIANFRANCO FINI

Roccagorga, nasce il Pdl

Nasce il Popolo della libertà a Roccagorga. All'incontro, che ha visto la creazione del comitato politico, hanno partecipato le rappresentanze politiche di Forza Italia, Alleanza nazionale, Italiani nel Mondo e la Dc per le autonomie.
I quattro gruppi hanno così deciso di dar vita da subito ad un gruppo politico unitario, provvisto di un'unica sezione in via C. Colombo, dal quale scaturirà a breve anche un unico gruppo consiliare composto dai consiglieri Francesco Lauretti e Gino Bonanni. Il comitato politico è composto da Flavio Ricci, Alcevio Bernardi, Domenico Centra, Domenico D'Onofrio, Nancy Berardi, Ubaldo Stefanini, Gialnuca Morea e Antonio Fusco. La nuova compagine ha deciso di puntare su un numeroso gruppo di donne e soprattutto sui giovani, costituendo così un comitato politico giovanile, il cui presidente è Giovanni Fusco, coadiuvato Narciso Briganti e Fernando Rossi. Domenica 6 aprile i giovani del Popolo della Libertà organizzeranno una manifestazione in piazza VI Gennaio con allestimento di un gazebo provvisto di materiale informativo sul programma di Silvio Berlusconi, ed a conclusione della giornata è prevista la partenza, in piazza VI Gennaio, alle 18.30, di un pullman gratuito che porterà elettori e simpatizzanti a Latina per ascoltare il discorso di Fini in piazza del Popolo alle 20.

Il caso

Il vicesindaco Vincenzo Giovannini ha annunciato l'immediato inizio dei lavori in periferia

Strade, solo buche

Nei prossimi giorni la Multiservizi dovrebbe intervenire sulla manutenzione di quelle più dissestate

Carmen Porcelli

Strade dissestate, un argomento da trattare sempre al presente nel territorio del comune di Aprilia nonostante i disagi relativi a questo stato di cose perduri da tempo. Un problema comune al centro urbano come alle periferie e che è stato sollevato più volte dalle associazioni e dai comitati che hanno evidenziato come il manto dissestato delle arterie stradali sia alla base di tanti incidenti stradali, alcuni di questi purtroppo con risvolti tragici. Nei giorni scorsi relativamente ai lavori che sono stati programmati dall'assessorato ai Servizi Teconologici del Comune di Aprilia per porre rimedio ad una situazione che sta volgendo al limite della tolleranza, il vicesindaco Vincenzo Giovannini, ha convocato il responsabile del settore tecnologico l'architetto Valentini, il direttore della Multiservizi, la municipalizzata che dovrebbe intervenire sulla manutenzione delle strade, Amedeo Avenale, e per la Polizia Municipale, il tenente responsabile della viabilità Maurizio Doretto.

«Il problema delle strade è stato affrontato per intervenire immediatamente e attraverso atti concreti – ha detto Vincenzo Giovannini – in particolare alla luce dei danni provocati dalle piogge che hanno finito per peggiorare una situazione già grave». Già da oggi i cittadini dovrebbero iniziare a toccare con mano i primi segnali di questa nuova organizzazione e i risultati dell'unità di crisi messa in piedi dal vicesindaco.

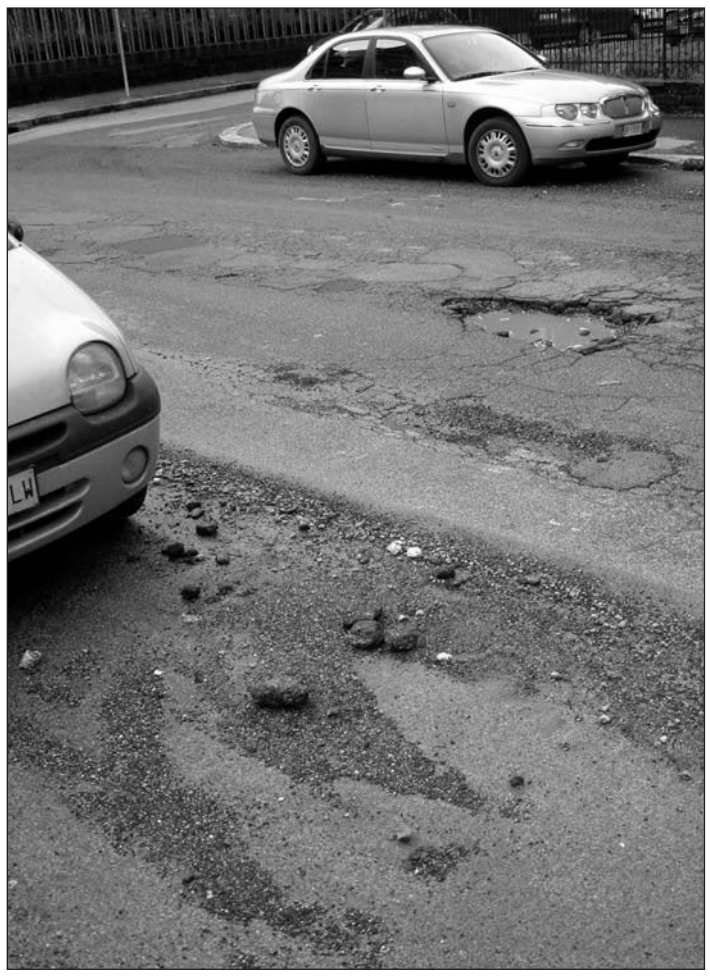

VIA\ DEI MILLE

«Gli interventi, un lavoro costante e continuativo, si protrarranno per i successivi quindici giorni affinché non saranno ripristinate le buche». Un altro aspetto analizzato è quello della messa in sicurezza degli incroci, dove in un accurato piano, è stata prevista la ridisegnazione della segnaletica, anche questi interventi partiranno nei prossimi giorni. «Per quanto concerne la situazione viabilità della zona 167 - ha illustrato Giovannini - partirà lunedì prossimo a cura della Multiservizi, il rifacimento e la sistemazione dei marciapiedi che sono stati danneggiati dal maltempo. Considerando che la città di Aprilia, richiede una manutenzione non trascurabile e assolutamente urgente, per uno svolgimento adeguato dei lavori da parte della Multiservizi, è necessario che questa amministrazione comunale, provveda al più presto ad una riorganizzazione della stessa, altrimenti non è in condizione di svolgere una manutenzione al passo con le esigenze dovute». «Ancora prima di questa programmazione - continua ancora l'assessore Vincenzo Giovannini - un'altra programmazione è stata concordata nell'ultima riunione di giunta, relativamente alle strade periferiche cosiddette bianche transitate dai mezzi pubblici, per fare in modo che esse diventino percorribili senza disagio, dopo le notevoli sollecitazioni giunte all' assessorato da parte di cittadini e comitati».

E a proposito di segnaletica e di efficienza, sono diversi i semafori che proprio nei giorni scorsi sono andati in tilt forse anche a causa del maltempo e non ancora ripristinati. Anche su questo aspetto, oltre che a quello delle buche e della tenuta del manto stradale, ci sarebbe molto da fare.

Cronaca

Incidente in via Sicilia, gravi le condizioni della ragazza sulla Polo

Marilena Ferraro

L'INTERVENTO DEI VIGILI IN VIA SICILIA

Terribile incidente ieri pomeriggio in via Sicilia, nel quartiere nord della città di Aprilia. Era poco prima delle 17,00 quando una Polo Walksvagen è uscita fuori strada e si è capovolta. Sul posto sono giunti i vigili del fuoco, l'ambulanza e i vigili urbani. Alla guida dell'auto vi era una giovane che, per cause ancora da accertare, dovrebbe aver perso il controllo del mezzo uscendo fuoristrada e urtando una Ford Fiesta parcheggiata. L'impatto è stato violento tanto da ribaltare il mezzo, i pompieri hanno lavorato a lungo per estrarre la donna dalle lamiere. I medici hanno condotto la ragazza al pronto soccorso. Le condizione della giovane sono subito sembrate gravi, ma non dovrebbe versare in pericolo di vita.

Politica

Stradaioli, la presidenza e la fuga

Carmen Porcelli

Con diciassette voti è stato eletto nuovo presidente del consiglio comunale e a lui andrà un compito non facile: quello di portare serietà ed autorevolezza nelle assemblee. Che sia stato un rappresentate dell'opposizione poco importa, il sindaco Santangelo lo avrebbe già voluto in quel ruolo ma l'ex candidato a sindaco del centrosinistra, Stardaioli, non se l'era sentita di accettare anche se il ruolo lo allettava non poco. La prima volta, era l'occasione del licenziamento di Taibbi, avrebbe accettato se l'opposizione fosse stata d'accordo ma nessuno sembrò gradire l'ipotesi. Una maggioranza che lo accoglieva in quel ruolo Stradaioli l'ha trovata martedì, una maggioranza nuova nella quale entrava di diritto il Pd senza più l'imbarazzo di entrarci a titolo personale. Nessuno se l'è sentita di attaccarlo. Anzi l'opposizione silente ha abbandonato l'aula lasciando campo libero alla maggioranza. Ma l'imbarazzo di accettare quel ruolo non c'è mai stato e Stradaioli ha spiegato il perché in una intervista rilasciata su queste colonne il fatto di essere stato a capo del centrosinistra non abbnia costituito un ostacolo: "Sì di una coalizione che si era già sfasciata dieci giorni prima delle elezioni. E poi anche parlare di centrodestra, è come andare a pescare tra i ricordi. Io guardo al futuro, chi è prigioniero del proprio passato si arrangi. La politica, lo dico con rammarico, è intrisa di troppi personalismi".

L'appuntamento

«L'essere e il non essere»

Fabrizio Finocchi ospite in studio nella trasmissione «I Salotti di Aprilia»

UN MOMENTO DELLA TRASMISSIONE

Ieri sera su Tele Etere è andato in onda il talk show "I Salotti di Aprilia" condotto da Marilena Ferraro. L'Angels Studio Comunicazione ha dedicato la puntata alla cultura. Ospite in studio il presidente dell'associazione culturale "Inversione ad U", Fabrizio Finocchi per parlare di due appuntamenti importati ad Aprilia.

Sabato 5 Aprile alle 10.30 presso la Sala Manzù della Biblioteca Comunale di Aprilia si parlerà di bioetica in un convegno-dibattito dal titolo "L'Essere e il non Essere", introduce Fabrizio Finocchi; Relatori: Avv. Vittorio Segantini (filosofia e disciplina civilistica) e Avv. Vincenzo Schiavone (disciplina penalistica). Il "Premio 25 Aprile", rassegna musicale al valore della canzone d'autore e popolare è in programma per venerdì 25 aprile presso il Teatro Europa di Aprilia. In questa terza edizione interverranno come ospiti della serata: Simone Cristicchi, il Duo Acustico Mediterraneo formato da Andrea Braido e Alberto Clemente, Francesco Armocida vincitore della 1a edizione del "Premio", per tutte le info: www.premio25aprile.it

I Salotti di Aprilia è il talk show che parla della città, con un potenziale d'ascolto molto alto, è trasmesso da Tele Etere ogni mercoledì alle ore 21,00 e in replica il giovedì pomeriggio alle 16,00. Attualità, politica, sociale, spettacolo, moda e qualsiasi cosa di cui si possa parlare liberamente come nel salotto di casa sono gli argomenti che Marilena Ferraro durante la puntata toccherà insieme ai suoi ospiti. Per essere protagonista su Tele Etere, diventa sponsor ufficiale de "I Salotti di Aprilia". Per informazioni sulle iniziative ed i servizi offerti dalla nostra azienda info@angelstudiocomunicazione.com oppure tel. Fax 06/9275345 - 338.3015230, Corso Giovanni XXIII 18 – Aprilia.

Cisterna

Educare per prevenire, screening metabolico

È stato presentato il progetto di screening metabolico sui bambini e ragazzi di Cisterna. L'iniziativa dell'amministrazione in collaborazione con l'associazione "Tendi la mano" vede il coinvolgimento di tutte le scuole primarie e secondarie di Cisterna. Il progetto si inserisce nell'ambito delle iniziative che l'amministrazione ha intrapreso con "Educare per prevenire" rivolto ad ogni forma di devianza e disfunzione nell'educazione e crescita sanitaria e sociale della popolazione nelle varie fasce di età. L'attenzione ora è rivolta al fenomeno crescente della obesità o comunque del soprappeso nei bambini e ragazzi. La causa va ricercata in un fuorviante stile alimentare, in una vita sedentaria ed anche in alcuni martellanti messaggi pubblicitari non corretti. Scopo del progetto è quello di sottoporre ad esame di screening un gruppo di bambini in età scolare di Cisterna al fine di individuare la prevalenza di soprappeso, obesità e patologie della tiroide. Si inizierà con le classi quinte della scuola primaria per poi procedere con le classi seconde della scuola secondaria. L'obiettivo è quello di fornire dati epidemiologici che evidenziano la reale prevalenza sia di disturbi di tipo metabolico, sia di patologia della tiroide in un campione di popolazione di un'area geografica fino ad ora mai valutata. L'esame di screening sarà comprensivo di visita medica specialistica con la misurazione della pressione arteriosa, peso, altezza, circonferenza vita, ecografia tiroidea. "Si tratta di un importante progetto sperimentale – ha detto il Sindaco Carturan – in un momento della crescita durante il quale si strutturano i modelli comportamentali futuri. Per questo la scuola svolge un ruolo fondamentale. Una iniziativa a cui mi sento particolarmente vicino sia perché rivolta ai nostri bambini sia per coloro che l'hanno sostenuta, il delegato alla Sanità Francesco Maggiacomo ed il compianto consigliere Massimo Anella." "Questa iniziativa - afferma Maggiacomo – rafforza l'impegno dell'amministrazione volto alla tutela della salute dei cittadini ed al miglioramento della qualità della vita».

> Lo scopo è sottoporre i bambini agli esami medici

Terracina

Denunciati due giardinieri che smaltivano irregolarmente gli esemplari colpiti dal punteruolo

Palme clandestine

Gli uomini della polizia provinciale hanno trovato i residui accatastati su un terreno a Ponte Maggiore

Irene Chinappi

Due denunce e altrettanti sequestri per la violazione dell'ordinanza sulla profilassi del punteruolo rosso sono scattate ieri a Terracina. Destinatari dei provvedimenti sono due 'giardinieri' della zona che accatastavano i residui del loro lavoro in barba alle procedure di sicurezza contro il terribile attacco del coleottero rosso. In un caso, addirittura, gli uomini della Polizia Provinciale hanno trovato esemplari ancora vivi con tanto di larve, tra le foglie di alcune palme abbandonate sul terreno. La denuncia più grave è stata redatta dunque nei confronti del responsabile, Umberto Tagliaroli, di 56 anni. L'uomo, titolare di una ditta individuale, eseguiva lavori su richiesta di privati. Non è ancora chiaro se garantisse ai clienti lo smaltimento nell'apposita discarica del materiale recuperato (facendosi magari pagare anche il corrispettivo) o se fossero questi ultimi a preferire la soluzione più economica ma evidentemente illegale. Il giardiniere tagliava erba, piante di ogni tipo, alberi e pure le palme. Anche quelle attaccate dal terribile punteruolo rosso. Poi, caricava tutto sul suo camioncino e trasportava i residui sul suo terreno a Ponte Maggiore. Qui il materiale veniva ammassato e lasciato all'aria aperta prima che lo stesso giardiniere provvedesse a maciullarlo come compost, senza curarsi di tutto quello che le piante potevano contenere, compresi medicinali. Nel tempo di giacenza, tuttavia, il punteruolo rosso era sottoposto agli agenti atmosferici con il rischio che potesse vagare libero per la campagna. Durante i controlli effettuati ieri mattina su un terreno di ben 3 mila mq, gli agenti della Provinciale hanno trovato in mezzo a 500 metri cubi di materiale l'animaletto e le sue larve nascosti tra le foglie di una decina di palme sezionate. Un secondo giardiniere di 50 anni è stato poi pizzicato dagli stessi poliziotti a Borgo Hermada. L'uomo, che utilizzava la stessa procedura del Tagliaroli, teneva 200 metri cubi di residui accatastati su un terreno di 500 mq, più 100 metri cubi di materiale compostabile. Entrambi sono stati denunciati per smaltimento illecito di rifiuti e violazione della profilassi sul punteruolo rosso. I terreni e il materiale sono stati sequestrati. Proseguono intanto i controlli del colonnello Attilio Novelli per garantire che l'ordinanza per la salvaguardia delle palme venga rispettata.

> Le larve erano tra le foglie di una decina di palme

UNA PALMA ATTACCATA DAL PUNTERUOLO

Pontinia

Pdl, nasce il comitato. Week-end in piazza

Daniele Triolo

Le imposizioni di partito unico del centrodestra calato dall'alto hanno avuto delle ripercussioni su molte amministrazioni locali, ma a Pontinia, la costituzione del Popolo della Libertà sembra procedere a passo spedito. La scorsa settimana, si sono incontrati i segretari locali di tutti i partiti confluiti nel Pdl con i consiglieri comunali Torelli, Novelli, Di Trapano e Tortorelli, più le associazioni di imprenditori, commercianti, artigiani ed il gruppo di Azione Giovani cittadino. Insieme, si è deciso di costituire il comitato elettorale "Pdl - Berlusconi Presidente", che vede la sua sede di riferimento in quella di Alleanza Nazionale, accanto alla chiesa di Sant'Anna. "Ricordiamo che, anche a Pontinia, sabato 5 e domenica 6 aprile ci saranno i gazebo del Pdl - fa sapere il comitato - nei quali potrete trovare materiale elettorale e copia del programma di governo. Inoltre domenica 6 aprile a Latina in Piazza del Popolo arriverà, alle 20, Gianfranco Fini". Chiunque volesse diventare rappresentante di lista per il nuovo soggetto politico in occasione della prossima consultazione elettorale, può farlo contattando direttamente i consiglieri comunali Sandro Novelli e Paolo Torelli. Mai come quest'anno, poi, i "difensori del voto" potrebbero rivelarsi decisivi nel conseguire la vittoria finale: la nuova situazione politica, con due grandi partiti, Pdl e Pd, che si contendono il governo, e i piccoli partiti, o mini - coalizioni, che cercano di strappare voti ai due "mostri" per poter, in seguito, presentarsi in posizione di "forza" special modo al Senato. Ecco perché il costituito comitato Pdl "ricorda che in queste elezioni politiche l'Udc e La Destra parteciperanno da soli e quindi contro Berlusconi: chi volesse davvero cambiare l'Italia e non restituirla al governo delle sinistre e di Prodi presidente del Pd e Veltroni candidato premier Pd, dovrà esprimere il "voto utile" - si legge nella parte finale della nota del comitato - nel senso che solo il Pdl ha i numeri per governare l'Italia secondo i valori cristiani e vicini al cittadino bisognoso, alle famiglie, ai giovani e ai pensionati, contro il governo delle tasse, dell'emergenza rifiuti e del no alle infrastrutture".

PAOLO TORELLI

Sabaudia

An: esecutivo, Zienna riparte dai giovani

Antonio Picano

Dopo la riunificazione in sede locale, celebrata nello scorso mese di gennaio, ecco il consiglio direttivo del circolo sabaudiano di An. Il coordinamento comunale del partito ha provveduto infatti all'approvazione e alla ratifica del nuovo esecutivo proposto dal presidente Pietro Zienna, eletto all'unanimità al termine del primo congresso cittadino, tenutosi domenica 9 marzo presso un noto ritrovo cittadino. A comporlo nomi nuovi e nomi già politicamente conosciuti. Nuovissimo ad esempio quello del vice presidente, individuato nella ventiduenne Francesca Benedetti, reduce dal brillante exploit alle amministrative del 2007, quando in competizione con i simboli de "L'Italia dei Valori", collezionò da sola il 35% dei voti dell'intera lista. Con lei nelle vesti di consiglieri Gianni Rossetti e Giorgio Molinario che metterà a disposizione del partito le sue conoscenze nel campo dell'urbanistica e del demanio pubblico, Daniela Bellassai, che curerà gli aspetti legali, Maurizio Coli che fungerà da amministratore e tesoriere, nonchè Giorgio D'Egidio, in qualità di responsabile dell'ufficio stampa ed esperto in materia di bilanci. "An si stia attivando- si legge nella nota - nel condurre la campagna elettorale sotto la bandiera comune del Pdl con l'impegno di conservare, consolidare, diffondere all'interno quelle tradizioni, quei valori e quegli ideali che costituiscono la vera anima del partito".

Terracina

La spiaggia di Badino è invasa da carcasse

I. C.

Carcasse imputridite di animali nemmeno riconoscibili sono state rinvenute ieri mattina sulla spiaggia di Porto Badino a Terracina. Un problema che assilla costantemente i residenti della zona per non parlare di qualsiasi cittadino o turista che sia, il quale, ispirato da una splendida giornata di sole, voglia fare una piacevole passeggiata lungo la costa. Appena un paio di settimane fa gli abitanti avevano denunciato la presenza di numerosi animali morti e di tutto ciò che le mareggiate (e non solo) hanno trasportato durante l'inverno terracinese. Frigoriferi, immondizie varie, rifiuti scaricati dai natanti e quant'altro di più fastidioso e nocivo all'ambiente si possa trovare sulla spiaggia. La notizia aveva raggiunto - tramite la stampa - l'assessorato all'ambiente del Comune di Terracina che aveva predisposto l'immediata pulizia. Ma ieri, dopo le piogge e soprattutto dopo una grossa mareggiata che si è verificata in questi giorni, il mare ha ricominciato a rigettare carogne. Gli abitanti non hanno esitato ad allertare i vigili urbani che sono immediatamente intervenuti.

La passeggiata degli agenti è stata più che esplicativa. Gli animali trasportati dalla corrente erano evidentemente morti da diversi giorni, considerato l'avanzato stato di decomposizione delle loro carcasse. Gli uomini del comandante Vincenzo Pecchia non hanno potuto che ipotizzare che si tratti di capre o cani, ma non è detto che tra quelle scoperte ieri mattina non vi fossero anche le carcasse di nutrie e galline, com'era accaduto la volta scorsa. I vigili hanno segnalato il problema alla Terracina Ambiente che dovrà provvedere a recuperare le carogne.

LE CARCASSE RITROVATE SULLA SPIAGGIA

Brevi

Terracina, lite per una donna

Un clandestino fa le avances alla moglie di un suo connazionale, prende le botte e finisce in prigione. Sono stati i carabinieri della stazione di Terracina a dover sedare la furiosa lite che martedì sera è scoppiata in piazza Mazzini. Grazie alla segnalazione della centrale operativa i carabinieri hanno fermato i due indiani. Dai controlli è emerso che il 29enne del Bangladesh era privo di permesso di soggiorno e che su di lui pendeva un decreto ingiuntivo di allontanamento dal territorio dello Stato. L'arrestato è stato condotto presso le camere di sicurezza della Compagnia di Terracina e sottoposto al rito direttissimo.

Terracina, truffa per un marchio

Ristoratore e truffatore. Gestiva il suo locale a Terracina ma aveva deciso di non rispettare la legge utilizzando illegalmente marchi registrati. Un campano di 57 anni è stato arrestato ieri dai carabinieri del Nucleo Operativo e Radiomobile, agli ordini del tenente Mario Giacona, con l'accusa di truffa e falsificazione di marchi registrati. I militari hanno eseguito l'ordine di carcerazione di due anni e due mesi di reclusione da scontare, emesso dalla Procura della Repubblica presso il Tribunale di Milano. Espletate le formalità di rito l'uomo è stato condotto presso la Casa Circondariale di Latina.

San Felice: droga in casa

Un 28enne e un 27enne di Roma avevano preso in affitto una villetta nel residence 'Cala delle Lampare' a San Felice Circeo, che utilizzavano come covo per il traffico di sostanze stupefacenti. I carabinieri del maresciallo Antonio Mancini, insospettiti dal continuo via vai dei giovani hanno effettuato un controllo. Sono venuti fuori 17 grammi di cocaina, 20 grammi di hashish, 143 grammi della sostanza da taglio 'mannite' e un bilancino di precisione, quanto è bastato per arrestare i due ragazzi con l'accusa di "detenzione ai fini di spaccio di sostanza stupefacente". Gli arrestati sono stati tradotti nel carcere di Latina.

Appuntamenti elettorali

Claudio Fazzone sarà oggi a Terracina per presentare la sua candidatura al Senato. Incontrerà gli iscritti di Forza Italia e i simpatizzanti de 'Il Popolo della Libertà' alle 21 e 30 presso il Centro Congressi di 'Palazzo Braschi' (la Scuderia). Un altro appuntamento politico è quello fissato dai rappresentanti del Partito Democratico locale che domenica prossima alle 10 incontreranno il pubblico a Villa Tomassini per presentare la tematicha 'Formazione, Scuola e Cultura' e per "contribuire allo sviluppo di un dibattito che, travalicando i confini ristretti dell'area tematica, divenga patrimonio della città".

Golfo

Giudiziaria

Ricettazione: Luigi Cannavacciuolo condannato a due anni di reclusione

Francesco Furlan

Condannato nella giornata di ieri, presso il Tribunale di Gaeta, Luigi Cannavacciuolo, lo scaurese agli onori della cronaca nei giorni scorsi perchè imputato nel processo che si sta celebrando presso la Corte d'Assise di Latina contro il cosiddetto Clan Mendico, la cellula del clan dei casalesi operante nel territorio sud pontino negli anni novanta. Di tutt'altro genere rispetto ai gravi fatti che fanno seguito all'operazione Anni 90, ieri Cannavacciuolo rispondeva del reato di ricettazione. In particolare di un assegno che attraverso varie girate, sarebbe infine arrivato nelle mani dell'imputato che lo avrebbe utilizzato nel 1997, modificandone la cifra, per l'acquisto di materiale elettronico. Il giudice Brancaccio, pubblico ministero Milena Massa, ha condannato ieri Cannavacciuolo, difeso dall'avvocato Franco Ciufo, a due anni di reclusione.

Cronaca

In cenere uno stabilimento balneare di Scauri durante i lavori di ristrutturazione al tetto

In fiamme il Plinius

Fatale una scintilla proveniente da una fiamma ossidrica. E in serata scoppia un nuovo incendio

Maria Sara Pappa

Incendio ieri mattina, alle undici circa, al lido Plinius, sul lungomare di Scauri. Dopo i danni subiti a causa della tromba d'aria, durante le festività pasquali, un operaio stava provvedendo a riparare il tetto dello stabilimento balneare installando una guaina di copertura, ma l'utilizzo della fiamma ossidrica, in un lido costruito interamente in legno, ha provocato il disastro. Il vento ha fatto la sua parte, restringendo i tempi e le possibilità di recupero. A nulla è valso, infatti, per quanto tempestivo, l'intervento dei vigili del fuoco della squadra 9 A di Castelforte e della protezione civile di Minturno, che hanno lavorato per più di due nel tentativo di spegnere le fiamme. Tutto è stato distrutto, comprese le attrezzature che erano riposte all'interno: lettini, sdraio, ombrelloni, tavoli, macchinari. "Da tempo - afferma lo stretto collaboratore Arturo D'Acunto, nonché futuro socio del proprietario, Carmine Pontecorvo - io e la mia famiglia avevamo in mente di ristrutturare il lido con interventi decisivi, ma abbiamo avuto qualche disaccordo con il proprietario, che ha preferito servirsi di personale secondo noi poco competente. Il risultato è sotto gli occhi di tutti!"Al momento, come è evidente dalla foto, la facciata del lido si presenta annerita dalle fiamme, pezzi di legno ancora fumanti, poche travi sopravvissute, una fiamma ancora accesa sulla finestra che affaccia sul mare, amici e familiari del proprietario sopraggiunti affettuosamente a dare conforto, qualche passante stupito e incuriosito. Le fiamme erano alte e il fumo è stato avvistato da molti cittadini a chilometri di distanza, come abbiamo verificato dalle immagini registrate da un ragazzo di passaggio sul proprio cellulare. Con espressione preoccupata, ma non del tutto rassegnata, Arturo prosegue "adesso sarà dura ricostruire tutto, e soprattutto farlo in tempo, visto che la stagione estiva è alle porte. Questa volta, però, pretenderò che i lavori siano fatti come si deve perché non ho nessuna intenzione di rischiare ancora un disastro del genere. Non è la prima volta che subiamo danni e non è la prima volta che sollecito Carmine ad effettuare lavori adeguati, per una ristrutturazione completa dello stabilimento, che ci dia la sicurezza di arrivare tranquilli fino alla stagione estiva". E in serata c'è stato un nuovo lieve principio di incendio che ha richiesto ancora l'intervento dei vigili del fuoco. In passato anche altri stabilimenti sul lungomare di Scauri hanno subito danni, anche gravi, soprattutto a causa del vento. Anche gli abitanti delle case private hanno dovuto affrontare spesso trombe d'aria devastanti. Tetti crollati, ombrelloni e lettini volati sulla strada, vetri rotti e piante sradicate sono immagini che i cittadini hanno fissato in mente con preoccupazione e paura.

LO STABILIMENTO PLINIUS IERI DURANTE L'INCENDIO

Turismo

Il tram del mare

L'esperienza dell'operatore Dario Vecchio

Marcello Caliman

Pescaturismo, un'opportunità per valorizzare la costa del Golfo dalla riva destra del fiume Garigliano a Monte Orlando, da Scauri a Gaeta. Erminio Di Nora, esponente di spicco dell'Agci ed esperto delle problematiche legate al mare osserva: "Se viene garantito un investimento, anche le barche da pesca possono essere riconvertite a traffico, per portare i passeggeri, come accaduto anche all'isola di Ponza, ma se la categoria viene ignorata, restano solo parole e promesse. lo stesso scrissi anche al presidente del Parco Regionale della Riviera di Ulisse Erminia Cicione e a tutti i sindaci, senza ottenere riscontri, in merito al coinvolgimento dei pescatori e nell'inserire un rappresentante della pesca nel comitato di gestione del Parco, in cui a rappresentare circa ottanta ettari di parco marino abbiamo anche quello degli agricoltori. Sappiamo che questa è la normativa sui Parchi, ma ci sono modi e tempi per correggere gli errori". Quindi Di Nora espone un caso significativo: "l'operatore del settore Dario Vecchio un mese fa scrisse al sindaco di Gaeta, Antonio Raimondi e all'assessore Maria Cicconardi, presentando il suo trascorso, e dichiarando che il pescaturismo valorizza il mare e non solo. Pur essendo stato il primo nel Lazio e tra i primi in Italia a riconvertire la propria attività, a realizzare un sito internet www.darioseatour.it e a ospitare trasmissioni come Sereno Variabile, Linea Blu, Pianeta Mare, in maniera del tutto gratuita, facendo da Cicerone per iniziative sociali, accompagnando bambini disagiati a Minturno come a Gaeta e Formia, Dario è stato trasferito dal suo vecchio posto di fronte a Il lupo di mare, perdendo così visibilità, e portato nei pressi della Guardia di Finanza di Mare. Nella sua lettera Dario ha anche evidenziato che dal mare si valorizza anche la città, le opere, il comprensorio circostante. Nonostante ciò, e senza un programma coordinato, oggi apprendiamo dell'iniziativa del tram del mare, diversa sicuramente, ma senza dubbio integrabile con quella di operatori ed esperti come Dario Vecchio". Osservazioni in attesa di risposte.

> Opportunità per il Golfo: pescaturismo da Scauri a Gaeta

Appuntamenti

Convocato il Consiglio dei Giovani

M.S.P.

Mercoledì 10 aprile, alle ore 17.00, presso la sala consiliare del comune di Minturno si terrà, in sessione ordinaria, una riunione del Consiglio Comunale dei Giovani. A darne notizia è il presidente Manuela Cappuccia. Durante l'incontro si terrà la trattazione, discussione e deliberazione dei seguenti argomenti all'ordine del giorno: approvazione dei verbali della seduta precedente; approvazione definitiva del programma della Regione Lazio; regolamento interno del Consiglio Comunale dei Giovani; torneo sportivo di calcio su strada. La seduta è pubblica e tutti sono invitati a partecipare. Nella seduta precedente il Consiglio dei Giovani ha deliberato una richiesta da presentare alla giunta comunale riguardante l'estensione della banda larga nelle zone del comune ancora non coperte da tale tecnologia, tramite l'utilizzo della tecnologia wireless. Chiunque desideri comunicare con i consiglieri comunali e inviare le proprie proposte, lamentele, richieste al Consiglio dei Giovani può farlo via email all'indirizzo consigliogiovaniminturno@gmail.com. E' inoltre attivo un forum dei Consigli dei Giovani di Minturno e Spigno Saturnia, dove ogni giorno i membri del consiglio affrontano questioni riguardanti argomenti già dibattuti e avanzano nuove proposte su temi di interesse comune.

Giudiziaria

Assolto Mario De Vellis

Era imputato per la morte di Cosmo Capobianco al lido Il Ragno

UDIENZA PRESSO IL TRIBUNALE DI GAETA

F.F.

Assoluzione, ma con formula dubitativa, per Mario De Vellis, unico imputato per la morte, avvenuta in seguito a una caduta da una scala, di Cosmo Capobianco. Nella giornata di ieri, presso il Tribunale di Gaeta, la requisitoria dell'accusa, Marco Giancristofaro, delle parti civili, avvocati Luciano Riccardelli e Fernando D'Urgolo, e l'arringa della difesa, avvocato Mariano Giuliano. Il decesso dell'operaio avvenne a seguito di alcuni lavori commissionati da De Vellis presso il Lido Ragno di Scauri. Secondo la ricostruzione dell'accusa, Capobianco, nell'agosto 2000, si sarebbe recato presso lo stabilimento per eseguire la sistemazione di un pannello solare. Per far ciò si sarebbe servito di una scala, secondo l'accusa fornitagli dal titolare del lido. La scala, stando anche alle testimonianze dei carabinieri intervenuti al momento del dramma, sarebbe stata in pessime condizioni: arruginita e rotta su un piede. Secondo la testimonianza resa in una passata udienza dai famigliari dell'uomo, Capobianco sarebbe uscito da casa senza alcuna scala e, tantomeno, questa sarebbe stata di proprietà della cooperativa di cui la vittima era socio fondatore. Al termine della propria ricostruzione, il pm aveva chiesto una condanna a un anno e otto mesi. Il giudice Rosanna Brancaccio, al termine di una lunga camera di consiglio, ha invece deciso di mandare assolto l'imputato con la formula dubitativa. Al momento della caduta, infatti, nessuno era presente sul luogo del decesso seppure, per quanto riscontrato dal medico legale, la morte, avvenuta venti giorni dopo, era compatibile con la caduta dai due metri e dieci della scala. La parte civile attende ora i novanta giorni delle motivazioni per valutare un eventuale appello.

Sperlonga

Dodici famiglie disagiate hanno finalmente un alloggio. Consegnate le abitazioni ai vincitori del bando

Case, ce ne sono per tutti

Gli appartamenti sorgono nel quartiere a ridosso di via Valle. Grande soddisfazione da parte di tutti gli assegnatari

Irene Chinappi

Le dodici famiglie più disagiate di Sperlonga hanno finalmente un casa. Gli alloggi Ater approvati nel novembre del 2006 sono stati consegnati lo scorso febbraio ai vincitori dell'apposito bando emesso un anno e mezzo fa dal comune di Sperlonga, sentiti il sindaco Rocco Scalingi e l'assessore all'urbanistica Toni De Simone. Eppure a vederli così, sembrano tutt'altro che alloggi popolari. Due blocchi da sei appartamenti ciascuno, distribuiti su due piani, si stagliano tra il bianco-calce che ricorda i vicoli del centro storico e l'azzurro intenso delle persiane, lo stesso del cielo e del mare nei giorni in cui splende alto il sole. Costruzioni che non solo smentiscono i vecchi stereotipi sugli alloggi popolari, il cui gusto è spesso discutibile, ma che, soprattutto, hanno rasserenato le vite di famiglie disperate. In cima alla graduatoria, esposta nella bacheca municipale lo scorso agosto, ci sono infatti i nuclei che, grazie all'attribuzione di diversi punteggi che hanno tenuto conto principalmente delle rispettive situazioni economiche, hanno conquistato un appartamento nuovo di zecca nella cosiddetta 'nuova Sperlonga', il quartiere a ridosso di via Valle. Li si raggiunge risalendo l'ampia Strada Parco (nuovissima anche quella) che ospita la altrettanto recente caserma dei Carabinieri. Una volta arrivati in cima si scorgono i due edifici a schiera, perfettamente immersi nel contesto residenziale del nuovo quartiere. Poi, basta voltare le spalle agli alloggi che la vista corre lungo il leggero pendìo fino a raggiungere uno splendido squarcio di mare. La soddisfazione dei nuovi residenti è palpabile e la si legge già nel sorriso disteso dei loro volti. "Quando abbiamo saputo che a mia figlia era stata assegnata un'abitazione – ha raccontato una mamma disperata fino a qualche mese fa, per le condizioni in cui la sua famiglia era costretta a vivere – non riuscivamo a crederci tanta era la felicità". L'unica cosa che manca adesso è l'indirizzo. L'accesso alla nuova costruzione non è stato infatti ancora inserito nella toponomastica cittadina. "Per questo – ha assicurato l'assessore all'urbanistica Toni De Simone – abbiamo creato un'apposita commissione alla quale è stato dato l'incarico di 'risistemare' i nomi delle strade di tutto il centro cittadino". Un lavoro che non si limiterà, dunque, esclusivamente al nuovo quartiere, ma che verrà esteso a tutto il territorio sperlongano, al fine di risolvere, ad esempio, i problemi delle traverse indicate finora con la numerazione ordinaria. Non possono dirsi altrettanto appagate invece le sedici famiglie della cooperativa 'Il Sogno' che attendono da troppo tempo di poter realizzare gli alloggi di edilizia convenzionata. "Si tratta sempre di prime case e di cittadini disagiati" spiega l'assessore De Simone. "Dopo l'individuazione dell'area da parte del comune all'interno del programma integrato (lo stesso quartiere dell'Ater, ndr) e l'assegnazione alla cooperativa 'Il Sogno', la procedura è stata sospesa dal Tar del Lazio. Secondo l'organo amministrativo – osserva l'assessore all'urbanistica - l'aggiudicazione avrebbe dovuto tenere conto più del diritto di 'anzianità' di alcune cooperative che non delle condizioni di disagio economico che hanno invece determinato la vittoria della cooperativa presieduta da Leone La Rocca". Presto ci sarà la discussione del ricorso e si spera che almeno allora la situazione si sblocchi e che anche altre sedici famiglie bisognose possano tornare a sorridere in una nuova abitazione di cui, è evidente, hanno assoluto bisogno per poter condurre un'esistenza decorosa loro e i loro figli.

LE NUOVE ABITAZIONI

> Altre 16 famiglie sperano nel ricorso al Tar Lazio

Fondi

Pedofilia, c'è un fondano

Indagine della Procura di Siracusa su un giro di pedopornografia

I.C.

Immagini e filmati pedopornografici sarebbero 'passate' attraverso il computer di un uomo di Fondi, indagato dalla Procura di Siracusa. L'operazione è stata condotta dal Nucleo Investigativo Telematico siciliano, un gruppo di carabinieri, poliziotti e finanzieri che da anni lavora a stretto contatto con quattro magistrati specializzati in reati del genere, i quali a loro volta si avvalgono, come anche in quest'ultimo caso, delle segnalazioni di Telefono Arcobaleno. Ottanta sarebbero gli indagati in tutta Italia, dei quali sei nel Lazio e uno di loro risiederebbe nella città pontina. L'uomo, come gli altri indagati, avrebbe scambiato materiale pornografico infantile con altri utenti, tutti collegati alla stessa, terrificante, rete telematica. La notizia ha già scosso la cittadinanza anche perché non si tratta del primo caso di pedofilia online a Fondi. Grazie ad un'operazione condotta sempre dalla Procura di Siracusa, un altro uomo 43enne di Fondi è stato indagato in passato per lo stesso reato. Cresce dunque l' apprensione dei genitori che, più di tutti, chiedono controlli serratissimi nei luoghi frequentati dai bambini, come la scuola. Preoccupa, infatti, che i due uomini arrestati dal Nit siano un insegnante e un allenatore di pallavolo 'under 13'. Resta il riserbo sull'identità del fondano.

Itri

A caccia dell'abusivismo

Apposti i sigilli a una villa di 150 metri quadri in località Calabretto

I.C.

Nuovo sequestro per abusivismo edilizio da parte dei carabinieri del maresciallo Giovanni Persico, in sinergia con il geometra Pasquale Manzo del Comune di Itri. Il manufatto, del valore di 300 mila euro, è sorto in località Calabretto, nei pressi dell'Aquapark. 150 metri quadri di cemento interamente abusivi erano passati per lo stesso procedimento denunciato clamorosamente dal consigliere Paolo Stamegna nel corso del consiglio comunale di lunedì. Il proprietario, un 53enne di Itri, aveva acquistato il terreno e inoltrato una richiesta di condono edilizio prima ancora di iniziare a costruire. La conferma, dunque, che quanto rivelato da Stamegna è ormai la normale prassi degli abusivi della città aurunca. Quello di ieri è solo l'ennesimo di una lunga sfilza di sequestri edilizi in territorio itrano. Gli ultimi sigilli erano stati apposti tre giorni fa ad una villa immersa nel bosco Littorio, nella zona agricola situata tra Itri e Fondi. Si trattava in quel caso di un esubero di ben 400 metri quadri di cemento su una costruzione di proprietà di un imprenditore di 51 anni, gestore di un'azienda di abbigliamento a Gaeta. Sale spaventosamente dunque il numero di operazioni antiabusivismo nel territorio di Itri distribuito su 11 mila ettari. Ad essere tartassata dagli abusivi è, naturalmente, la periferia, in ciascuna delle quattro direzioni cardinali: lungo la provinciale per Sperlonga, la via Appia in direzione sia di Fondi che di Gaeta e non ultimi i territorio interni. Non si prevedono tregue per i selvaggi del cemento.

L'EDIFICIO SEQUESTRATO

Holiday in Procura

Sit-in davanti alla Procura di Latina ieri mattina per i dipendenti del camping Holiday, sequestrato il mese scorso dagli agenti del Nipaf. Una delegazione dei numerosi lavoratori rimasti improvvisamente senza impiego, è stata accolta dal procuratore Giuseppe Mancini. Prosegue dunque la protesta dei dipendenti del campeggio che lunedì scorso avevano presentato in Consiglio comunale un documento con tremila firme di solidarietà.

LAVORATORI IN PROTESTA

Cladestini, fermati

Nuova operazione degli agenti del Commissariato di Polizia di Fondi, diretti dal vice questore Maurizio Mancini, che, nel pomeriggio di ieri, nell'ambito dei normali servizi di controllo volti anche alla repressione dell'immigrazione clandestina, hanno arrestato il 40enne cittadino indiano Satnam Singh, che, sebbene domiciliato a Fondi, risultava comunque privo dei requisiti di permanenza sul territorio dello stato in quanto già sottoposto ad espulsione con decreto della prefettura di Latina e relativo ordine del questore del 31 gennaio 2003. L'uomo, con l'ausilio di un visto d'ingresso in Italia per lavoro subordinato apposto sul passaporto, con la vera data di nascita, dall'ambasciata italiana di Nuova Dehli, tentava di ottenere il permesso di soggiorno mediante l'apposito kit predisposto dalle poste italiane. Dopo le formalità di rito l'uomo e stato ristretto nelle locali camere di sicurezza in attesa del rito direttissimo presso il Tribunale di Terracina.

Ritrovato un lupo

Ritrovato un lupo morto a Itri. Il Comando Stazione Forestale di Itri, unitamente ai Guardia Parco del Parco Regionale dei Monti Aurunci, a seguito della segnalazione di un cittadino, ha rinvenuto nel comune di Itri, in località Piana dei Pozzi, un esemplare di lupo all'interno di un inghiottitoio naturale. L'area in cui è stato recuperato è all'interno del parco dei Monti Aurunci, zona protetta e particolarmente selvaggia. Il lupo non sembra essere stato colpito da armi da fuoco e quindi si ipotizza o la morte naturale o l'avvelenamento. Da una prima analisi effettuata dai tecnici del parco, è risultato trattarsi di una femmina di circa due anni. Ora il corpo è custodito dall'ente parco che avvierà le consuete analisi per verificare le cause del decesso ed elementi per individuare eventuali responsabili. Ulteriori notizie del decesso saranno quindi disponibili nei prossimi giorni.

Commento

Prima crisi di primavera, pensando alle elezioni

Cicconardi pronta alle dimissioni?

F.S.

L'uscita degli Autonomi di Centro di La Croix, può aprire scenari nuovi a Gaeta. Intanto bisognerà capire che cosa farà la Cicconardi. Le dichiarazioni di La Croix non lascerebbero spazi ad interpretazioni di sorta: dovrebbe trarne le conseguenze e dimettersi. Per Raimondi si porrebbe il problema di sostituirla, scatenando probabilmente una serie di appetiti che finora è riuscito a tenere a bada. Ma, le dimissioni della Cicconardi non sono così scontate. Infatti potrebbe non riconoscersi nelle posizioni di La Croix in marcia verso il PdL e conservare, per ora, il suo posto. Il suo silenzio potrebbe essere interpretato come una conferma a questa ipotesi. Nulla esclude che il silenzio potrebbe durare fino alle elezioni – in fondo sono vicine - poi si vedrà.

L'ASSESSORE MARIA CICCONARDI

Politica

«Caro Antony addio», Leandro La Croix si sfila

Dopo le decisioni sull'ex Avir, gli Autonomi di Centro abbandonano la giunta

Franco Schiano

Leandro La Croix e gli Autonomi di Centro, abbandonano la maggioranza di Raimondi. La decisione è maturata durante una riunione del gruppo tenutasi nella notte di martedì. A far decidere per questa opzione sono state le scelte che Raimondi ha fatto in merito all'Avir. Scelte che gli Autonomi di La Croix non condividono né nella forma né nella sostanza. "Non abbiamo saputo nulla sull'Avir. – afferma Leandro La Croix - Non siamo stati minimanete coinvolti né interpellati. Non condividiamo l'aumento delle volumetrie a 75.000 mc. Secondo noi bisogna rimanere ancorati alle volumetrie decise dal Consiglio nel 1997. cioè circa 55.000 mc, conteggiando in essi anche le "Case Rosse" che adesso si vogliono estrapolare. L'Avir è un valore della città e non può essere speso contro la città. In sostanza – prosegue La Croix – potrei sull'argomento sottoscrivere in toto, la posizione espressa dalla Sinistra Arcobaleno. Ci chiediamo dove sono gli albergatori o gli investitori locali che realizzeranno questi

LEANDRO LA CROIX

famosi 3 alberghi? Non rischiamo di andare a finire tra le braccia di capitali provenienti dall'altra parte del Garigliano? Non è che per caso usiamo gli alberghi come cavallo di Troia per avere in seguito un cambio di destinazione d'uso e trasformarli in mini-appartamenti?". Ma la critica di La Croix a Raimondi non si ferma all'Avir. Il cahier de doleance parte da lontano e comprende – secondo l'esponente degli Autonomi di Centro – la tendenza di Raimondi a fare tutto da solo. Abitudine che in un primo periodo sarebbe stata tollerata volendo concedere un legittimo periodo di rodaggio e di amalgama della squadra amministrativa. Le cose invece di migliorare – da questo punto di vista – sono peggiorate e Raimondi è stato sempre più solista e per nulla incline a discutere e condividere con gli alleati le scelte importanti. "Siamo arrivati ormai ai primi di aprile – afferma ancora La Croix - e non siamo stati minimamente coinvolti sulla programmazione del bilancio. Non sappiamo nulla del PUA e non siamo stati interpellati sulla cantieristica Non ci piacciono i solisti. A noi piace giocare in una squadra affiatata e siamo convinti che poiché nessuno, neanche Raimondi, possiede la verità assoluta, bisogna discutere e concertare. Non c'è stato alcun rispetto per gli Autonomi di Centro, quindi non c'è motivo per continuare a stare insieme. Inoltre – continua La Croix – dobbiamo prendere atto, che la nostra strada si divide anche politicamente da quella di Raimondi, che ha sposato la causa del PD. Noi invece – a livello nazionale –abbiamo deciso di appoggiare il PdL". Infine riferendosi a Maria Cicconardi, assessore alle attività produttive, espressione degli Autonomi di Centro nella giunta Raimondi, Leandro La Croix ha affermato: "All'assessore Cicconardi, va tutto il nostro plauso e il ringraziamento per l'ottimo lavoro svolto fino a oggi, in condizioni molto spesso difficili. Gli va dato atto che in questo periodo ha fatto molti bei matrimoni pur avendo a disposizione solo dei fichi secchi».

Giudiziaria

Alla sbarra per pedofilia

Ieri la deposizione dell'uomo accusato di violenze sulla figlia di 10 anni

Francesco Furlan

Udienza ieri presso il Tribunale di Latina -Toselli, Campoli, Cialoni -, per il 46enne gaetano, S.S., arrestato il 26 novembre 2006 per violenza sessuale e maltrattamenti su una bambina, figlia della propria convivente, di appena dieci anni. Nella giornata di ieri si sarebbe dovuto celebrare l'udienza decisiva per arrivare alla sentenza di primo grado, ma il Collegio giudicante, dopo aver ascoltato l'imputato, ha deciso di rinviare al prossimo 14 aprile per la discussione. Difeso dall'avvocato Michelangelo Fiorentino, è stato dunque ascoltato l'imputato, attualmente detenuto a Napoli presso la casa circondariale di Poggioreale. L'uomo, che già in passato aveva subito un procedimento per reati analoghi verso il figlio uscendone assolto, ha negato ogni addebito per la vicenda relativa alla violenza sessuale e riconducendo a normali regole famigliari l'accusa di maltrattamenti. L'inchiesta era partita da una semplice chiacchierata tra minorenni. La figlia della convivente di S.S., parlando con un'amica, aveva rivelato particolari scabrosi sulle attenzioni che il padre avrebbe riservato a lei e alla sorella, cui avrebbero fatto seguito tre interruzioni di gravidanza. Dopo aver ascoltato la storia, l'amica si era recata presso lo sportello famiglia dei servizi sociali del Comune di

MICHELANGELO FIORENTINO

Gaeta che, messi al corrente della vicenda, ne avevano notiziato il Tribunale dei Minori di Roma (giudice Foschini per la sospensione della potestà genitoriale), e da qui, la Procura della Repubblica di Latina.

Eventi

I cento anni delle suore dell'Atratina

Ricorre il centenario della presenza nella comunità gaetana dell'opera delle Suore della Misericordia di Santa Maria Maddalena Postel, conosciute come «Suore dell'Atratina». Nel 1908 fu inaugurata la casa di Gaeta edificata in prossimità del mausoleo di Lucio Atratino da cui deriva l'identificazione dell'istituto religioso. La ricorrenza sarà celebrata in autunno con diverse iniziative. Chiunque,depositario di memorie, ricordi, fotografie o altre fonti documentali dell'opera delle Suore dell'Atratina è invitato a metterle a disposizione temporaneamente per l'allestimento di una mostra e,possibilmente di una pubblicazione. Per contatti 0771-460102.

NANDO D'URGOLO

La nautica per crescere

F.F.

Si terrà domani alle ore 15.30 presso la Sede del Consorzio Industriale Sud Pontino – Centro Intermodale di Gaeta in località Vivano, una riunione di approfondimento in merito al bando regionale sul sistema produttivo locale della nautica. L'incontro, aperto a tutte le aziende interessate, è stato organizzato da Federlazio e dalla sua società operativa Federlazio Spi - servizi per l'impresa - creata per offrire alle aziende servizi di consulenza, in seguito alla pubblicazione del bando sul BURL il 14 marzo. Quest'ultimo darà la possibilità alle aziende che operano nell'ambito regionale di effettuare investimenti per beni materiali (impianti, macchinari, attrezzature varie, ecc), servizi reali (ad es. marketing, internazionalizzazione ecc), formazione aziendale specifica, ricerca industriale & sviluppo precompetitivo. La Federlazio dunque con la propria struttura di servizio intende mettersi a disposizione delle imprese del settore nautico per cogliere le opportunità offerte dal bando, per accompagnarle nel recepimento e per favorirne così lo sviluppo e la crescita. Saranno presenti alla riunione Mario Matarazzo per Federlazio spi, Sonia D'Ubaldo di Sviluppo Lazio e Nando D'Urgolo presidente di Consormare del golfo. Per maggiori informazioni 0773/661212 – fax 0773/661122 – e-mail federlazio.latina@federlazio.it.

Politica

«Troppi ritardi»

Nuovo centro polifunzionale: parla Erbinucci

Maria Sara Pappa

Riguardo alla realizzazione del centro polifunzionale nella località di Calegna, l'esponente del Gruppo della Libertà, Giovanni Erbinucci, afferma: "Mi vedo costretto ad intervenire su questa vicenda perché sono coinvolto in prima persona, in qualità di ex-assessore ai Lavori Pubblici dal 2004 al 2006. Infatti, a seguito degli incontri con le organizzazioni sindacali dei pensionati locali, il cinque novembre del 2004 proposi al consiglio comunale la delibera numero 79, che all'unanimità approvava la variante al piano regolatore generale con l'ampliamento delle aree di pertinenza delle scuole Principe Amedeo e Materna Calegna, al fine di adeguare, ai sensi del Decreto Ministeriale del diciotto dicembre del 1975, le strutture scolastiche al numero di iscritti". Prosegue Erbinucci: "La localizzazione del centro polifunzionale nella zona Calegna tra i due edifici scolastici nasceva dall'esigenza di migliorare le strutture della zona, in posizione ottimale rispetto al centro storico di Porto Salvo, alla zona del Colle ed al quartiere di Monte Tortona. In seguito all'approvazione da parte del consiglio comunale della delibera numero 63 del ventisette luglio del 2005, - continua l'esponente - nel mese di settembre 2005 l'incartamento comprensivo di tutti gli elaborati progettuali venne spedito agli uffici regionali competenti per la preparazione dell'accordo di programma. Da allora ebbero inizio diverse incomprensioni sulle norme legislative, che hanno causato ritardi inaccettabili".

Conclude Giovanni Erbinucci: "Ci tengo a sottolineare la lentezza dei provvedimenti amministrativi, tanto da non poter intravedere la fine del procedimento in questione. È necessario realizzare un'opera destinata alla collettività, in particolare agli anziani, che sempre più hanno bisogno di

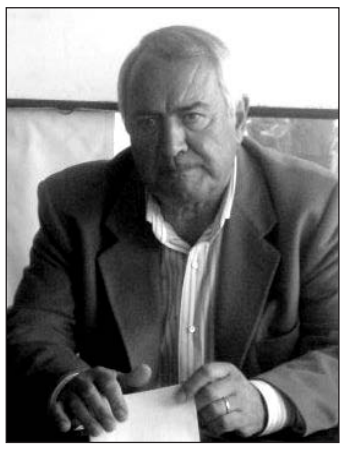

GIOVANNI ERBINUCCI

strutture e centri di aggregazione sociale. Auspico pertanto che quanto prima si possa giungere con la Regione Lazio alla definizione dell'accordo di programma, che dovrà essere successivamente ratificato dal consiglio comunale, per poter procedere all'esproprio delle aree".

Politica

Michele Forte tra la gente per esporre le sue idee

«Cambieremo i rapporti con le società partecipate a vantaggio dei cittadini»

Marcello Caliman

E' la seconda giovinezza del senatore Michele Forte. Mano a mano che si avvicina l'Election Day il suo spirito battagliero cresce e i concittadini ritrovano quello che è stato il più combattivo dei primi cittadini. Complessivamente è stato sindaco di Formia per circa nove anni e mitici i suoi scatti con i collaboratori quando non erano tempestivi nel risolvere le problematiche civiche. Dopodomani sabato alle ore 19.30 in piazza Santo Erasmo incontrerà i cittadini. Sottolinea Michele Forte: «Chi mi conosce sa che io amo stare fra la gente e che ho sempre agito cercando di interpretare al meglio le loro esigenze e le loro aspettative, mettendo al centro della nostra attenzione e della nostra azione politica la famiglia. L'amministrazione uscente si è caratterizzata per avere fortemente privilegiato imprese societarie partecipate, a cui sono stati affidati servizi pubblici come la gestione dei rifiuti, della sosta a pagamento e della portualità turistica». Quindi aggiunge: «Noi del centrodestra riteniamo che l'azione delle società miste debba essere limitata allo svolgimento di quei servizi essenziali per cui sono state istituite, con metodi gestionali che privilegino il risparmio dei cittadini e la qualità del servizio". E a questo punto il senatore Forte, che è anche candidato per la Camera dei Deputati con i colori del partito della vela, entra nel concreto analizzando i rapporti con le partecipate: "Proprio per corrispondere agli interessi della collettività formiana vogliamo rivedere innanzitutto i rapporti con gli enti erogatori di servizi quali Ama, Formia Servizi, Global Service e attuare la politica delle tariffe più basse. In linea con quanto già dichiarato nei consigli comunali passati, la Formia Servizi dovrà ridurre l'attuale abbonamento annuale per la sosta degli autoveicoli a venti euro da applicare su tutto il territorio comunale". Infine, Michele Forte annuncia gli impegni che assumerà sulla politica della casa e dell'abbattimento delle tasse: «Attueremo una graduale e progressiva introduzione del quoziente familiare che tiene conto della composizione del nucleo familiare per il calcolo delle tasse locali. Poiché la casa è un diritto di tutti, noi elimineremo l'ICI sulla prima casa. Inoltre, attueremo un piano che privilegi l'edilizia convenzionata e agevolata per i giovani e per le famiglie che ancora non dispongono di una casa di proprietà». Nel frattempo il consigliere regionale Aldo Forte risponde alle dichiarazioni del sindaco Sandro Bartolomeo e dell'assessore regionale Francesco De Angelis sulla sventata chiusura della sede decentrata di Formia della Camera di Commercio di Latina. osserva l'esponente politico: "Comprensibile che in campagna elettorale chi è abituato a farlo voglia aggrapparsi a tutto ma la verità storica è un'altra: il consiglio regionale ha approvato il 23 gennaio scorso un mio ordine del giorno sul tema della sede distaccata creando i presupposti per scongiurare la chiusura. E ancora nei giorni scorsi ho incontrato l'assessore regionale sul tema".

MICHELE FORTE

Sindacale

Stabilizzati 150 precari, si lavora per il full-time

Soddisfatti il sindaco e Marciano

F.F.

Stabilizzati più di 150 lavoratori: il comune di Formia non ha più precari. E' questa la notizia che fa seguito all'accordo sindacale del 31 marzo con cui l'amministrazione comunale ha chiuso il suo percorso di stabilizzazione del personale diretto ed indiretto. Quindici lavoratori, operai ed impiegati, facenti parte delle cooperative sociali per i cimiteri, le affissioni ed il supporto al recupero dell'evasione, dal 1° maggio, saranno stabilizzati con un contratto a tempo indeterminato presso la Golfo Ambiente, che proprio in quel giorno inaugurerà le sue attività. "E' casuale ma significativo - commentano con soddisfazione il sindaco Sandro Bartolomeo e l'assessore Claudio Marciano - che nel giorno della festa dei lavoratori si realizzi l'ultima operazione di de - precarizzazione del personale comunale. Siamo l'unica amministrazione della provincia a non avere piu' precari. Abbiamo stabilizzato cinquantacinque lavoratori nell'igiene urbana con l'Ama servizi, quindici nei servizi cimiteriali ed ambientali, cinque saranno a breve assunti a tempo indeterminato dalla Global Service, altri trentacinque nella Formia Servizi. Al contrario di quanto spesso succede, abbiamo operato di concerto con i sindacati e i lavoratori, trovando interlocutori costruttivi e propositivi, che hanno il nostro stesso merito nel raggiungimento di un risultato così significativo. Come ente locale, nella nostra pianta organica, grazie all'ultima finanziaria che ce lo ha permesso, abbiamo stabilizzato più di quaranta lavoratori, vigili urbani, operatori amministrativi e tecnici, tutti ad orario pieno. Il prossimo passo è garantire il full time anche ai lavoratori delle nostre partecipate». Proseguono i due amministratori: «E' un risultato ancora più incoraggiante se consideriamo che non abbiamo aumentato le tasse ai cittadini. Né l'ici, né la tarsu sono state modificate, mentre l'addizionale irpef è tra le più basse della provincia di Latina. La cultura del lavoro di qualità e delle relazioni sindacali con tutte le rappresentanze, siano esse di base che quelle confederali, ci ha permesso - concludono Bartolomeo e Marcinao - di realizzare risultati importanti sul fronte dei redditi e della sicurezza sociale".

Politica

Sarnacchiaro c'è

Uno stilista di successo scende in politica

Per cambiare.. nella tradizione! Gennaro Sarnacchiaro, da tutti conosciuto come Jerry, è un notissimo imprenditore di valore. Creatore del marchio Janvier, opera da oltre trenta anni nell'alta moda italiana. Jerry è membro della consulta dei Centri commerciali dell'Ascom di Napoli e Provincia. E' stato per trenta anni presidente dell'Associazione centro storico di Napoli ed è componente del direttivo della Confcommercio della città partenopea. Impeccabile la presentazione del suo addetto stampa Michele Ciorra che, tra l'altro, osserva. "Oltre che stilista il nostro Gennaro è anche uomo di spettacolo e grosso organizzatore di eventi. Da sempre impegnato in politica si è battuto, non solo a Napoli, contro l'abusivismo commerciale e artigianale; per incentivare le piccole imprese nella ristrutturazione di negozi e laboratori artigianali; per il potenziamento della presenza delle forze dell'ordine in una città più sicura e per la lotta al degrado urbano inteso anche come miglioramento dell'arredo della città. Ha anche caldeggiato la messa in cantiere di iniziative promozionali tese a potenziare il commercio e il turismo. Ora ha deciso di mettere la sua esperienza al servizio della città di Formia che, insieme a Scauri, ove risiede da anni, lo ha calorosamente adottato decretando, in tutto il basso Lazio, il successo della sua attività di stilista fuori degli schemi. Da uomo di valori quale è non poteva non collocarsi in una formazione di Destra e lo ha fatto lasciandosi, ben volentieri, coinvolgere nell'avventura del giovane movimento de la Destra Formiana ove svolge la funzione, lui che il '68 lo ha vissuto sulla propria pelle, di vera e propria "chioccia" politica di un manipolo di giovanissimi innamorati dell'amministrazione della città e della politica con la P maiuscola. La lista Destra Formiana fa parte del raggruppamento che sponsorizza quale sindaco di Formia il senatore Michele Forte". Jerry Sarnacchiaro ha sempre creduto ai valori di destra e precisa, quindi che "certi valori li porto ancora dentro di me e ritorno in politica per estrinsecarli di nuovo nell'agorà della politica".

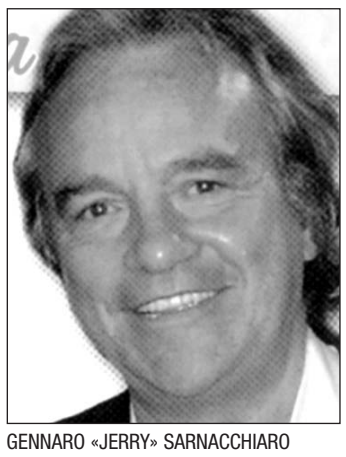

GENNARO «JERRY» SARNACCHIARO

Camera di Commercio

Nessun rischio chiusura

Smentita ufficiale dall'assessore regionale Francesco De Angelis

F.F.

Grazie alla sinergia Comune - Regione è stata scongiurata la chiusira della sede della Camera di commercio». Così Sandro Bartolomeo riferendosi alle affermazioni dell' assessore regionale alla piccola e media impresa, Francesco De Angelis che, commenta il sindaco, «ci rassicurano rispetto al rischio della chiusura della sede della Camera di commercio di Formia. Chiusura, secondo quanto confermato dall'assessore, già scongiurata da settimane». Aggiunge Bartolomeo: "Personalmente ringrazio l'assessore De Angelis, perché si è dichiarato immediatamente favorevole a questa soluzione. Siamo certi che anche in futuro sarà un punto di riferimento per i problemi delle attività produttive e in particolare delle imprese commerciali della nostra città». Proprio De Angelis aveva detto: «Non esiste nessun rischio di chiusura della sede decentrata di Formia della Camera di commercio di Latina. La questione è stata risolta già nei mesi scorsi, grazie all'impegno del sindaco di Formia e alla sensibilità del commissario dell'ente Fabrizio Autieri, insieme ai quali abbiamo superato il problema». E aggiunge: «Non comprendo perché in questi giorni sia stata sollevata nuovamente una questione inesistente, turbando tra l'altro le forze produttive e gli imprenditori locali, quando – lo ribadisco – la chiusura della sede di Formia era già stata scongiurata da diverse settimane». Ci permettiamo di suggerire: forse per creare un po' di argomenti in una campagna elettorale che prosegue al silenziatore (vedere altro servizio in apertura di pagina).

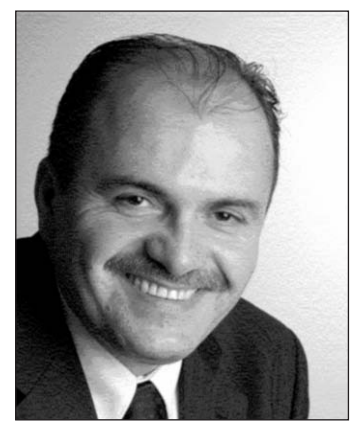

FRANCESCO DE ANGELIS

Cronaca

Ruba una tv, condannato a otto mesi

Furto al centro commerciale Itaca di Formia. I Carabinieri del Nor della locale compagnia hanno tratto in arresto il 44enne pregiudicato Marcello Bencivenga. L'uomo veniva bloccato dai militari subito dopo aver asportato dall'Ipermercato Panorama, un televisore Lcd a cui aveva strappato la placca antitaccheggio. L'arrestato, dopo una notte trascorsa nelle camere di sicurezza della compagnia dei carabinieri, ieri mattina è stato processato presso il Tribunale di Gaeta, dove, difeso dall'avvocato Mattia Aprea, è stato condannato a otto mesi. Per lui, il giudice Rosanna Brancaccio ha disposto i domiciliari.

GIACINTO D'URSO

D'Urso: «Valorizzare la città»

M.S.P.

Negli ultimi giorni si è parlato molto di sviluppo turistico - commerciale di Formia e degli impegni che si intende assumere a tal proposito. "La città di Formia, - afferma Giacinto D'Urso, candidato PDL al consiglio comunale per conto di AN - negli ultimi anni è stata abbandonata a se stessa. Risultati tangibili sono stati l'aumento del traffico, l'inquinamento, il degrado delle periferie e dei quartieri più turistici, un ripascimento parziale del litorale cittadino, reso vano dall'inadeguatezza con cui sono state costruite le barriere - frangiFlutti, che non hanno impedito l'erosione e hanno facilitato la formazione di conche d'acqua". Prosegue il candidato: "una città come Formia dovrebbe distinguersi per le attività programmate per il turismo cittadino, per la valorizzazione delle risorse del territorio, per lo sviluppo commerciale. È necessario che siano tutelate le imprese e gli operatori locali e soprattutto che sia assicurato un futuro lavorativo alle giovani generazioni". Conclude D'Urso: "per anni la programmazione degli eventi dell'estate formiana non è stata pubblicizzata a dovere, concordando per tempo le iniziative con le realtà associative formiane. Solo unendo le risorse dell'intero comprensorio si potrà rimettere in moto l'economia della nostra città e cancellare il primato cittadino di essere il fanalino di coda del turismo pontino".

Cultura

Toghe in rosa

Mobbing,
il lavoro malato

Corsetti e Ceci

Angelo Elle
e il suo circo
musicale

Matteo Roccia

Libri

Quei dannati
del fascismo
sconfitto

Claudio Mascagni

Racconti

Specchi e riflessi

parte 7^

Alessia Tomasini

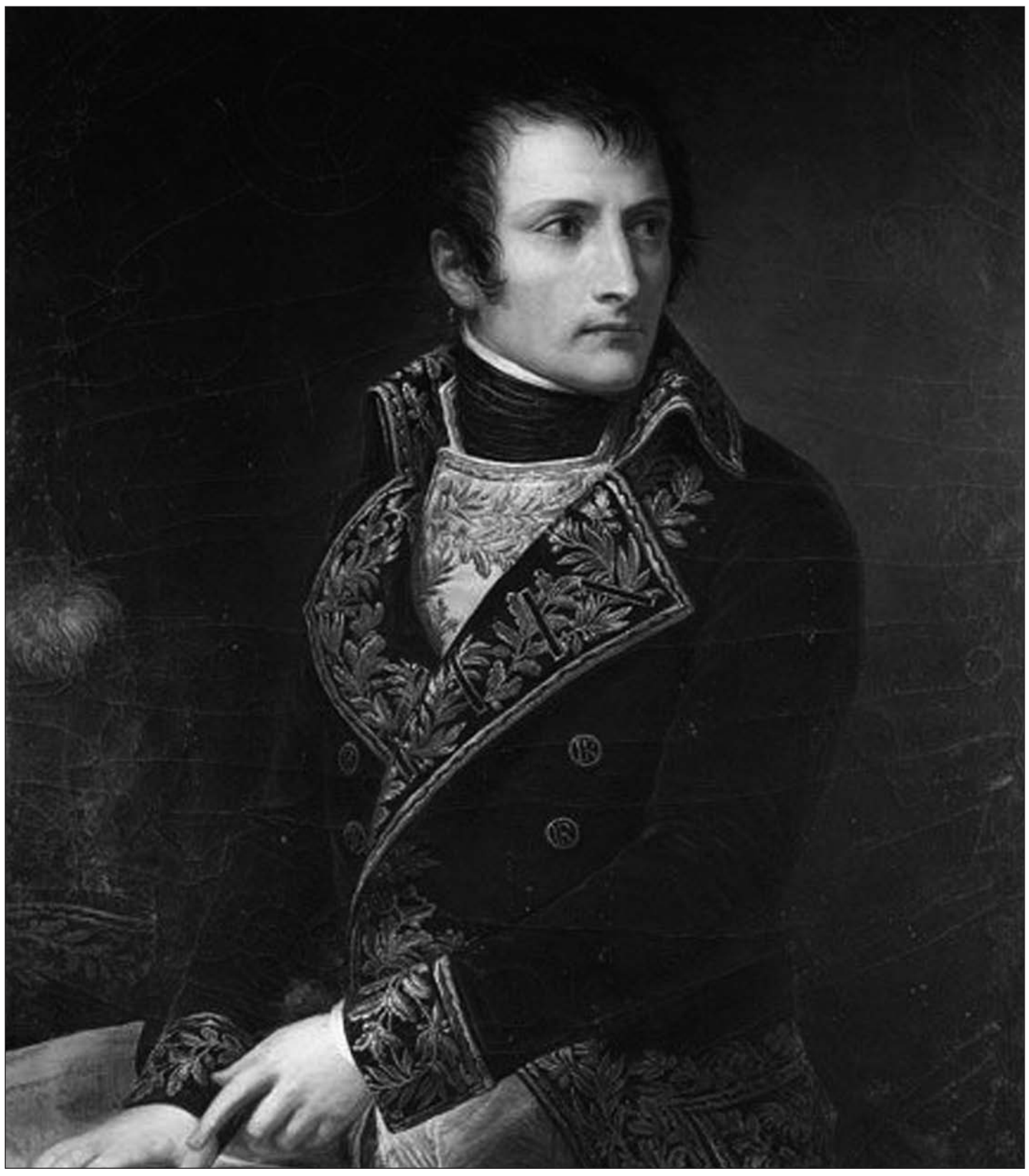

ANDREA APPIANI

NAPOLEONE BONAPARTE
PRESIDENTE DELLA REPUBBLICA
ITALIANA (1803)
OLIO SU TELA, 100 X 70 CM
COLLEZIONE PRIVATA

Da Canova al Quarto Stato

Gianni Caputo

Un secolo che non ha avuto precedenti e non avrà eguali nella storia futura. Sembra essere questo l'assunto dell'allestimento capitolino dedicato all'Ottocento e che presenta oltre 130 opere, per 72 artisti, utili a ricostruire il passaggio storico dell'Unità, dal neoclassicismo alla Belle Epoque. Le sale delle Scuderie del Quirinale, e mai altra sede avrebbe potuto ospitare la mostra, rendono giustizia alle vicende italiche narrate per immagini. E testimoniano, soprattutto, l'evolversi di correnti non solo pittoriche, in funzione degli accadimenti che ne hanno influenzato prima la genesi e poi la decadenza. Prova ne è la ricca collezione che ben racconta il lavoro del più grande esteta neoclassico che la patria ricordi. Antonio Canova reinterpreta i fasti di un classicisimo frutto della dominazione imperiale, edulcorandolo dai significati politici e ricollocandolo in un'aurea che guarda esclusivamente al bello. Ma prima di lui è Andrea Appiani che ritrae l'imperatore autoproclamatosi presidente della Repubblica Italiana e ne consegna alla storia l'austera postura antitetica alla dimensione fisica. Napoleone Bonaparte, e la dominazione francese a cui i grandi del Risorgimento si ribelleranno manifestandosi nei sussulti patriottici carbonari, apre il percorso espositivo e snoda, via via che la storia sfila in galleria, i fatti d'Italia e la sua gente, passando per le travagliate vicende legate al raggiungimento di un traguardo ambizioso, per la ricostruzione di un'identità che aderisca il più possibile al vero, per il gaudente e romantico periodo di un'anima unitaria e, perfino, sopra la sensibilità sviluppata per rappresentare il Paese con il Vedutismo dallo sguardo disincantato. E ancora le influenze transalpine della Bella Epoque anticipate dalla rielaborazione pittorica del divisionismo e dei macchiaioli. Per concludere, all'alba del nuovo secolo, proprio con le ingerenze mittleuropee che daranno il via alla stagione di Modigliani e dei suoi imitatori. Ma la mostra si ferma prima, ai vagiti della rivoluzione industriale che sta nascendo nel nord Europa e alla sua raffigurazione ante-litteram del Quarto Stato, la tela di Giuseppe Pellizza da Volpedo in prestito dalla Pinacoteca di Brera. L'opera più grande tra quelle esposte alle Scuderie, con i suoi tre metri di altezza e i cinque e mezzo di larghezza, citata da illustri registi come Bernardo Bertolucci nell'avanzata dei braccianti del suo primo "Novecento". Tutti movimenti artistici, quelli citati, testimoniati da grandissimi dell'arte italiana, da Giovanni Fattori a Giovanni Segantini, da Silvestro Lega a Francesco Hayez. Proprio di Hayez, altro prestito della Pinacoteca di Brera, in esposizione c'è forse la più diffusa icona dell'amore rubato. Il Bacio, la tela che sedusse Luchino Visconti tanto da ispirargli una famosa scena del suo film "Senso" con Alida Valli, fa bella mostra di sè nel percorso espositivo che non conosce soste, né artistiche né storiche. E racconta come dietro un'architettura tratteggiata nei suoi architravi essenziali, possano recitare sagome inanimate ma vive della pennellata di un maestro. Di particolare rilievo i panneggi e le posture, a raccontare una sensualità ricca di sfumature ma allo stesso tempo delicata e tenue. E' l'Ottocento di un'Italia zeppa di svolte storiche, di cambiamenti e di conquiste politiche e civili, ma anche di delusioni morali, segnata però da portenti artistici che hanno continuato la lunga tradizione di fasti passati del paese che più di ogni altro al mondo, raccoglie le testimonianze dell'arte e del costume ad essa legata. Un'epopea storica e artistica che condensa evoluzioni stilistiche e tecniche, tappe di un secolo in cui s'è fatta l'Italia e i suoi valori delle arti applicate. Non solo pittura dunque ma anche i testimoni di una scultura che vive dei tormenti e delle emozioni di un secolo. Accanto alla grazia elegiaca di Canova, come si diceva in apertura, la forza espressiva di una realtà osservata con occhi nuovi, come quelli utilizzati per le opere di Tenerani, Bartolini, Vela, Duprè, che guardano senza più remore agli affetti e alla natura e che cercano un appiglio intimo ai fatti, che aspirano all'antiretorica di un secolo che segnerà per sempre la storia d'Italia.

L'allestimento, prodotto e organizzato dall'azienda speciale Palaexpo, è stato curato da Maria Vittoria Marini Clarelli, Fernando Mazzocca e Carlo Sisi, e si pregia di un catalogo realizzato dai tipi della Skira.

> Prima di Canova è Appiani a ritrarre Napoleone

> Un secolo che segnerà per sempre la storia d'Italia

Ottocento
Da Canova al Quarto Stato
fino al 10 giugno
Scuderie del Quirinale Roma
Info 06.39967500
Orari
domenica-giovedì 10.00-20.00
venerdì e sabato 10.00-22.30

IN AMERICA I DANNI SONO EQUIPARATI A QUELLI DELLE MALATTIE PROFESSIONALI

NEGLI STATI UNITI, SI SONO STUDIATI I COSTI ECONOMICI DI TALE FENOMENO PER LE VITTIME, I LORO FAMILIARI E I DATORI DI LAVORO. STUDI DI SETTORE HANNO DIMOSTRATO CHE SI PUÒ PARLARE DI VERE E PROPRIE MALATTIE PROFESSIONALI O DA INFORTUNIO SUL LAVORO, CON UNA INEVITABILE GRAVE RICADUTA SUL SISTEMA SANITARIO E ASSICURATIVO

Mobbing, malati per lavoro

Oggi alle 21 su Tele Etere la trasmissione a cura dell'avvocato Lucilla Palliccia

Maria Antonietta Criscuoli*

Il fenomeno del mobbing è meno diffuso in Italia e nei Paesi dell'Europa meridionale, come Portogallo, Spagna e Grecia; a detenere, invece la punta massima di rilevanza, è la Finlandia, seguita a breve distanza dai Paesi Bassi, Regno Unito, Svezia e, via via, dagli altri Stati europei. La Svezia è stato il primo paese europeo ad occuparsi del problema, dando origine ad una nuova branca della psicologia del lavoro e creando una specifica legislazione della materia; il fenomeno è talmente sviluppato che il mobbing è stato considerato un vero e proprio reato, a differenza dell'Italia ove il mobbing non è reato: il lavoratore, per difendersi dalle vessazioni del datore o dei colleghi, può chiedere il risarcimento del danno in una processo civile o fare una denuncia per maltrattamenti in sede penale (principio questo affermato dalla quinta sezione penale della Corte di cassazione con la sentenza n. 33624del 29.08.2007). La legislazione svedese del 1993, prevede che, per persecuzioni s'intendono "ricorrenti azioni riprovevoli o chiaramente ostili" intraprese nei confronti di singoli lavoratori, in modo offensivo, tali da determinare l'allontanamento dei lavoratori stessi dalla collettività che opera nei luoghi di lavoro". L'Ente Nazionale Svedese per la Salute e Sicurezza nel 1993 ha emanato una serie di disposizioni relative alle misure da adottare contro forme di persecuzione psicologica negli ambienti di lavoro: lo scopo è principalmente quello di prevenire gli eventi di mobbing. La norma svedese ha, inoltre, introdotto la nuova figura professionale dell'osservatore di reparto che ha un forte potere deterrente. La Norvegia ha previsto una tutela legislativa del mobbing mediante l'introduzione di una specifica previsione nella legge sulla tutela dell'ambiente di lavoro del 1977, ciò attraverso l'introduzione della legge 24 giugno 1994, n. 41, che così recita: "...I lavoratori non devono essere esposti a molestie o ad altri comportamenti sconvenienti....". La Francia è il secondo Paese europeo ad aver approvato una normativa specifica. Nel 2002 è stata pubblicata la prima legge sul mobbing, entrata in vigore nel maggio dello stesso anno - Mobbing sul lavoro: legge n. 2002-73, 17 gennaio 2002 di modernizzazione sociale dall'art. 168 all'art. 180 - che introduce l'inversione dell'onere della prova, poiché è il soggetto accusato della violenza morale a dover dimostrare la sua innocenza. E' prevista, inoltre, una specifica figura di reato, con la pena della reclusione fino ad un anno e della multa di 15 mila euro. Secondo la legislazione francese, che disciplina specificamente il problema, "nessun lavoratore deve subire atti ripetuti di molestia morale che hanno per oggetto o per effetto un degrado delle condizioni di lavoro suscettibile di ledere i diritti e la dignità del lavoratore, di alterare la sua salute fisica o mentale o di compromettere il suo avvenire professionale. Nessun lavoratore può essere sanzionato, licenziato o essere oggetto di misure discriminatorie, dirette o indirette, in particolare modo in materia di remunerazione, di formazione, di riclassificazione, di qualificazione o classificazione, di promozione professionale, di mutamento o rinnovazione del contratto, per aver subito, o rifiutato di subire, i comportamenti definiti nel comma precedente o per aver testimoniato su tali comportamenti o averli riferiti". Con questa legge, entrata in vigore il 17 gennaio 2002, la Francia, come si è detto è, dopo la Svezia, il secondo Paese comunitario ad essersi dotato di uno strumento legislativo contro il mobbing.

MARIA ANTONIETTA CRISCUOLI

In Spagna, l'intervento del legislatore è stato finalizzato a modificare l'attuale legge di prevenzione dei rischi lavorativi in modo da includere la prevenzione tra le obbligazioni del datore di lavoro.
In Germania, pur non essendoci ancora una legge specifica, alla Volkswagen nel 1996 è stato firmato un accordo tra azienda e sindacato con l'obiettivo di prevenire le molestie sessuali e ogni forma di discriminazione al fine di creare un clima di lavoro positivo basato sulla reciproca collaborazione.
Un'esplicita menzione del termine mobbing è rinvenibile nel diritto austriaco all'interno del piano d'azione per la parità uomo-donna approvato il 16 maggio 1998, che così recita: "Tra i comportamenti che ledono la dignità delle donne e degli uomini nel posto di lavoro vanno annoverati in particolare le espressioni denigratorie, il mobbing e la molestia sessuale. Le collaboratrici devono essere edotte sulle possibilità giuridiche di tutela delle molestie sessuali". Negli Stati Uniti, si sono studiati anche i costi economici di tale fenomeno per le vittime, i loro familiari e i datori di lavoro, posto che il mobbing provoca conseguenze enormi per la vittima. In particolare, alcuni studi di settore hanno dimostrato che la vessazione sul luogo di lavoro può portare fino all'invalidità psicologica e che, quindi, si può parlare di vere e proprie malattie professionali o da infortunio sul lavoro, con una inevitabile grave ricaduta sul sistema sanitario e assicurativo di ogni singolo Stato degli USA. Inoltre, è da evidenziare che la disciplina varia da Stato a Stato ed assume contenuti diversi a seconda del settore di riferimento e della contrattazione. Costituiscono, però, reato in tutti gli Stati i comportamenti discriminatori quali:
-l'attacco alla reputazione della persona, utilizzando vari tipi di strategie per distruggerla;
- la violenza fisica variamente graduata (in questa categoria rientrano anche le molestie sessuali). Il vero problema è che il mobbing è una condotta molto sottile, subdola, strisciante, difficilmente individuabile e perseguibile. I datori di lavoro e gli imprenditori mobbers, salvo casi macroscopici, agiscono in una zona grigia, in cui raramente vengono riconosciuti responsabili per tali tipi di condotte. Per concludere possiamo dire che negli ultimi anni, nell'ambito dell'ordinamento comunitario, si è verificata una evoluzione del sistema normativo di protezione delle categorie a rischio.

*avvocato

MENO DIFFUSO IN ITALIA E NEI PAESI DELL'EUROPA MERIDIONALE, COME PORTOGALLO, SPAGNA E GRECIA; A DETENERE LA PUNTA MASSIMA DI RILEVANZA, È LA FINLANDIA, SEGUITA A BREVE DISTANZA DAI PAESI BASSI, REGNO UNITO, SVEZIA E, VIA VIA, DAGLI ALTRI STATI EUROPEI

La particolarità

Se la vessazione arriva tra i banchi di scuola

L'ascesa del numero di prevaricazioni gravi tra alunni suggerisce di non applicare il termine fuorviante di "bullismo"

Massimo D'Ambrosio*

La rapida ascesa del numero di prevaricazioni gravi tra alunni, suggerisce di non confinare più il problema sotto la restrittiva e spesso fuorviante terminologia di "bullismo", per ricondurla alla più appropriata definizione di "mobbing in età evolutiva". Il fenomeno è sempre più pressante ed è sotto gli occhi di tutti. La prevaricazione di alcuni alunni su altri tende, inconsciamente e nelle più limitate prospettive dell'età evolutiva, a garantire all'aggressore una condizione di preminenza e di sostanziale affermazione nel contesto della società studentesca, con inevitabile isolamento ed emarginazione della vittima. Ad avviso di chi scrive, l'aggressione è sempre intenzionale e voluta, consistendo nel metodo adoperato per portare all'attenzione degli altri studenti la propria condotta, fregiandosene. Ecco, dunque, spiegato perché in alcuni casi l'aggressore di turno ha scelto di video-riprendere le scene della prevaricazione, al fine di diffonderle in internet e amplificare i risultati della propria condotta. Deve ritenersi, quindi, che trattandosi di condotte sempre intenzionali, il rischio dell'emulazione risulti attenuato in tutti coloro che, in età adolescenziale, non sono predisposti ad adottare tale metodica quale strumento utile all'affermazione sociale, avendo già posto le basi della propria personalità in ambiente familiare e scolastico.

Mentre il problema potrebbe porsi, nel senso di una sostanziale distorsione della personalità, nei bambini più piccoli, nei quali il senso del giusto deve inevitabilmente e costantemente essere insegnato dall'educatore di turno, mediante un'attentissima monitorizzazione dell'atteggiamento dei piccoli, soprattutto in ambiente

MASSIMO D'AMBROSIO

ludico. Per la ritenuta coscienza e volontà della condotta posta in essere, l'ingiustizia del danno morale e/o fisico subito dall'alunno mobbizzato riconduce l'atteggiamento prevaricante dell'aggressore nell'ambito della illegalità, quale condotta tutt'altro che scusabile. I ricercatori tendono a distinguere il c.d. mobbing in età evolutiva in diretto e indiretto, laddove con il primo si intende descrivere quel comportamento adottato in via immediata dal o dagli aggressori verso la vittima di turno (ad esempio, aggressioni fisiche o verbali), mentre con il secondo ci si riferisce ai comportamenti che tendono ad offendere la vittima indirettamente (come nel caso di diffusione di false verità, derisione). Dalla condizione di illegalità discendono precise responsabilità civili e penali, da ripartire in considerazione della minore età dell'aggressore.

La responsabilità penale è sempre individuale; il minore degli anni quattordici non è mai imputabile o punibile, mentre per i minori degli anni diciotto l'ordinamento giuridico contempla particolari cautele processuali, attuate mediante la competenza esclusiva del Tribunale per i minorenni. In ordine alla responsabilità civile derivante dall'azione di mobbing, invece, da intendersi come le conseguenze di ordine economico per il risarcimento dei danni arrecati alla vittima, devono porsi alcune considerazioni. Trattandosi di minorenni non è mai personale, dovendosi di necessità ricondurre la stessa o ai genitori sotto il profilo della c.d. culpa in educando, qualora l'azione venga posta in essere nella sfera riconducibile alla vita familiare, ovvero ai docenti in ragione della c.d. culpa in vigilando, se la condotta di prevaricazione è posta in essere in ambiente scolastico e favorita dall'omessa vigilanza dei preposti dell'istituto.

Occorre che fin dalla tenerissima età, gli alunni continuino ad essere vigilati e "consigliati" soprattutto durante i momenti di aggregazione interpersonale.

*avvocato

Da sapere

Il termine "mobbing"

Dall'inglese - to mob - attaccare, assalire, accerchiare, aggredire; atto collettivo e anonimo di violenza che si sostanzia in tutte quelle forme subdole di pressione, di terrorismo psicologico, perpetuate nel tempo ai danni di colleghi e dipendenti.
Sinonimi: work abuse, bossing, psychological terrorization, pesten (in lingua olandese), nonnismo (termine italiano in uso nelle caserme).

In cosa consiste

Pressioni psicologiche; calunnie sistematiche; maltrattamenti verbali e offese; minacce o atteggiamenti mirati ad avvilire; critiche immotivate; delegittimazione dell'immagine; esclusione o immotivata marginalizzazione; attribuzione di compiti esorbitanti; attribuzioni di compiti dequalificanti; impedimento sistematico all'accesso di informazioni inerenti l'ordinaria attività di lavoro; esercizio esasperato di forme di controllo.

Patologie che ne derivano

La patologie più comuni sono: cefalea, ansia, depressione, attacchi di panico, ulcere, gastriti, dermatiti, insonnia.
In Europa sono colpiti da "mobbing" oltre 12 milioni di lavoratori di cui circa 2 milioni in Italia.
A causa della diffusione sempre crescente del fenomeno l'Unione Europea nel corso dell'ultimo decennio ha prodotto vari interventi volti alla tutela dei lavoratori.

Donne, molte più le vittime

Secondo alcune inchieste le donne sono più frequentemente vittime che non gli uomini dei fenomeni di mobbing.
Si tratta di molestie verticali, sia discendenti - dal superiore al subordinato - sia anche ascendenti - dal subordinato al superiore.
Si può trattare anche di molestie orizzontali, tra colleghi di pari livello, ancora, di molestie miste.

Il personaggio

Incontro con l'eclettico e geniale cantautore pontino, musicista, narratore, fonico e molto altro ancora

Il mondo di Angelo Elle

Insieme alla sua equipe porta in giro uno spettacolo itinerante definito da molti una sorta di circo musicale

Matteo Roccia

ANGELO ELLE

Ci sono artisti per i quali più di ogni altra cosa è importante comunicare, e nulla importa se lo si fa con una canzone, con una poesia od un racconto. Angelo Elle è un comunicatore, innanzitutto, un ragazzo che insieme alla sua equipe di collaboratori-musicisti, porta in giro uno spettacolo itinerante definito da molti una sorta di circo musicale del quale fanno parte, come afferma lui stesso: "mangiatori di pop, equilibristi del reggae, domatori di rock". Imbrigliare le canzoni di Angelo in un determinato genere sarebbe un peccato, oltre che uno sbaglio, più facile citare gli artisti di riferimento che lo hanno ispirato nel corso della sua formazione portandolo ad essere il compositore eclettico che attualmente è: Rino Gaetano, Ivan Graziani, Fabrizio De Andrè, Violent Femmes e Burt Bacharach, solo per citarne alcuni. Dal 1996 (anno in cui nasce il suo primo gruppo chiamato Fieno Greco) ad oggi, Angelo Elle ha ricevuto vari e importanti riconoscimenti soprattutto in ambito nazionale. Nel 2005 vince il premio intitolato ad Augusto Daolio, l'indimenticato cantante dei Nomadi, e nel 2006 ha il privilegio di aprire i concerti della storica band che lo vuole a tutti i costi con sé. L'anno scorso la trasmissione RAI Notturno Musicale gli dedica un intera puntata e non meno soddisfazioni gli riservano i palchi di "Sanremo Off" e dei Modena City Ramblers, con i quali ha recentemente suonato. In questo periodo Angelo Elle e la sua band, formata dal batterista Devis Bovolenta e dal bassista Danilo Minniti, stanno promuovendo il disco "Ecostress" ed il libro "Ecostress, racconti sotto stress".

"Quando siamo sul palco- afferma Angelo- suoniamo i pezzi del nostro repertorio ritagliando poi uno spazio della performance per recitare alcuni brani del libro". La dimensione live è importantissima per i ragazzi, che spesso elaborano il nuovo materiale proprio sul palco, così da "testarlo" fin da subito sul pubblico. "Credo che questo fattore- spiega il musicista- renda il nostro progetto un eterno work in progress". Il "Fantastico mondo di Elle" (parafrasando il titolo di apertura del cd Ecostress) è un universo "artigiano", che vede Angelo, Danilo e Devis occuparsi di tutto, dalle canzoni ai libri, dalla produzione agli arrangiamenti, fino ad arrivare alle scenografie per gli spettacoli ed alla gestione dei siti. "Per l'aspetto grafico e l'immagine ci affidiamo invece ad Alessandra Ines- puntualizza Angelo- è una fotografa di latina molto brava che con il suo talento conferisce un valore aggiunto all'intero progetto". Anche l'inseparabile chitarra del cantautore è frutto della creatività di un artista pontino: il liutaio Lucio Quarantiello. "Lucio ha costruito per me una chitarra straordinaria- racconta entusiasta- ha un suono incredibile che ormai mi accompagna sul palco e mi ispira da circa dieci anni".

> La grande importanza della dimensione live

NEL 2005 VINCE IL PREMIO AUGUSTO DAOLIO, L'INDIMENTICATO CANTANTE DEI NOMADI, E NEL 2006 APRE I CONCERTI DELLA STORICA BAND

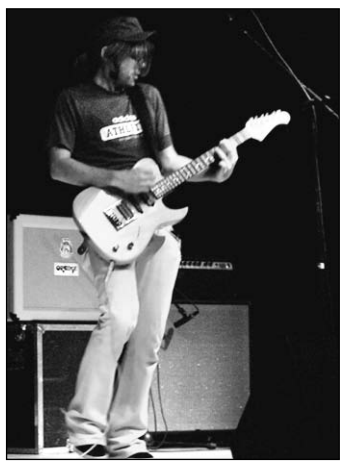

Le canzoni di Angelo toccano gli argomenti più disparati, che vanno dal rapporto tra scienza e religione di "Galileo Galilei" alle riflessioni sul destino di molti musicisti presenti in "Le star si suicidano sempre". Il suo è un modo di scrivere ricco di suggestive metafore, di umorismo e di storie dalle trame originali e stravaganti. "La cosa davvero importante- sottolinea Angelo- è che le mie cose suonino leggere, semplici e dirette, i testi sono importanti ma ciò che davvero voglio è che la gente si diverta ascoltandomi". Finita la promozione del disco "Ecostress" e del libro "Ecostress, racconti sotto stress", saranno presto disponibili l'album "Scegli il colore" e la raccolta di racconti "Il Pulpettone". Per conoscere meglio il progetto Angelo Elle e per scaricare i suoi lavori segnaliamo: www.myspace.com/angeloelle1 e www.angeloelle.com.

Le tappe di Angelo

Work Sound

Tramite la Work Sound Records Angelo e il batterista Devis Bovolenta producono artisti, arrangiano brani inediti per conto terzi e promuovono nuovi talenti. La Work Sound nel tempo sta sempre più diventando un punto di riferimento per molti musicisti del capoluogo e non solo.

MArteLive

Angelo collabora con l'associazione pro-cult MArteLive, per la quale ha seguito ed organizzato le selezioni dei gruppi di Latina che partecipano all'omonimo concorso indetto dall'Associazione. L'evento coinvolgerà artisti da ogni parte d'Italia, e culminerà con la serata finale all'Alpheus di Roma.

Teatro

Angelo Elle è anche un fonico, che da anni lavora in ambiti televisivi, teatrali e discografici. Attualmente ricopre il ruolo di tecnico multimediale per lo spettacolo teatrale dell'affermato regista Giorgio Barberio Corsetti intitolato: "Roland, il pagliaccio del McDonald".

Concerti

Da non perdere

Stasera sul palco del locale Stazione Birra (Roma, via Placanica), salirà Andy Timmons, uno dei chitarristi più affermati del momento. Ad aprire il concerto ci saranno il latinense Alessandro Benvenuti e la sua band. Si parte alle 21.

ANDY TIMMONS
CHITARRA
ROMA | STAZIONE BIRRA
QUESTA SERA DALLE 21
06.79845959

Il sogno del rock

Questa sera torna all'Irish Pub Doolin di Latina il rock di Liverpool con il gruppo dei Made in England. Un'esperienza lunga quaranta anni per i chitarristi e cantanti Dougie Meakin e Dave Sunmer a cui si è aggiunto il bassista Michael Brill.

MADE IN ENGLAND
IL ROCK DI LIVERPOOL
LATINA | IRISH PUB DOOLIN
QUESTA SERA DALLE 22
0773.662545

Indimenticabile

Questa sera, presso il Big Mama di Roma (Via S. Francesco a Ripa,18), concerto della Rino Gaetano band. Il gruppo presenterà tutti quei brani che hanno reso il cantautore romano un pezzo della nostra tradizione musicale.

RINO GAETANO BAND
COVER
ROMA | BIG MAMA
QUESTA SERA DALLE 22
06.5806497

Un raffinato trio per eleganti rock d'autore

Un occhio al passato guardando al futuro:le note dei Focus on Flow

Matteo Roccia

Ci "Focus on Flow" nascono nel 1996, ed il suggestivo nome rimanda alla capacità che hanno alcuni musicisti di focalizzare un'attimo temporale (in inglese appunto "flow", letteralmente "flusso"), riuscendo ad imprigionarlo in una canzone. In questi giorni sarà data alle stampe la quarta demo del gruppo, un lavoro che andrà ad arricchire una produzione che negli anni ha visto l'uscita di altre tre ottime raccolte di inediti, sempre accolte favorevolmente dai musicofili dello stivale: "Focus on Flow" (1997), "Time is Over"(2000) e "Another World"(2003). L' attuale formazione del complesso vede Mauro Caputi al basso ed alla voce, Tony Delay alla chitarra ed Elo Rini alla batteria, un trio che ha già ampiamente dato prova della qualità del proprio materiale proponendolo sul palco nel corso di serate e concerti. Tante le band di riferimento che hanno ispirato e continuano ad ispirare il gruppo: si va dai Police agli U2, dai Rush alla PFM. Curatissimi gli arrangiamenti dei brani, che trovano nelle eleganti parti di chitarra e nelle elaborate linee di basso e batteria il proprio punto di forza. Molta attenzione viene data ai contenuti dei testi (rigorosamente in inglese), che affrontano i più vari argomenti come dimostrano i versi dei loro cavalli di battaglia: "Live or not live" è una commovente dissertazione sul caso Welby, "Turn Around" è incentrata sul tempo che passa e sui cambiamenti che questo comporta, "A kiss in the rain" è un intimista dichiarazione d'amore e "Living" espone melodie e parole che incorniciano una relazione finita ancor prima di cominciare. I "Focus on Flow" rappresentano di certo uno dei gruppi più interessanti e sperimentali del panorama musicale latinense, per chiunque volesse conoscerli meglio ricordiamo lo spazio: www.myspace.com/focusonflow.

I "FOCUS ON FLOW"

Controcorrente

Daniele Lembo racconta le vicende di chi ha resistito oltre Mussolini tra il 1945 e il '56

Fascisti post 25 aprile

Dalla nascita del Far al Msi: le difficoltà da parte degli eredi di Salò di organizzarsi in un partito vero

Claudio Mascagni

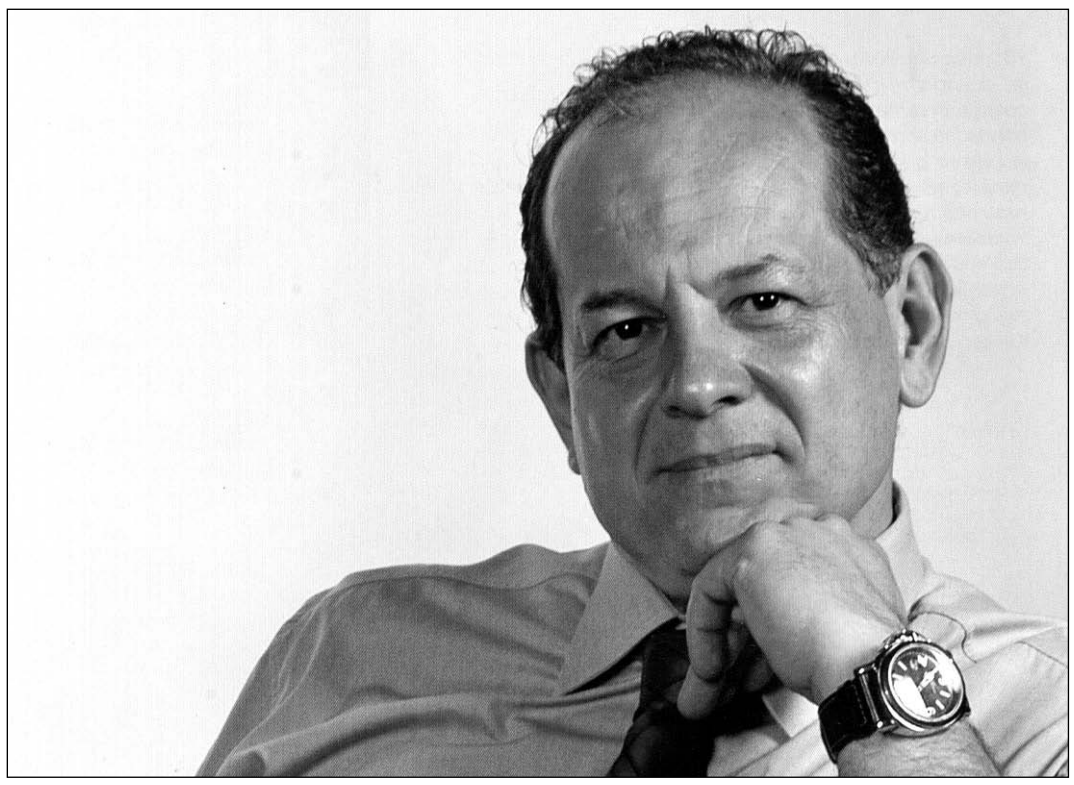

LO SCRITTORE E STORICO DANIELE LEMBO FOTO CLAUDIO MERCURI

Quando finì la Repubblica Sociale Italiana che fine fecero quegli uomini e quelle donne che avevano creduto nella nuova avventura di Mussolini? E come i reduci della R.S.I., per non sentirsi stranieri nella loro terra, provarono a riorganizzarsi nel Movimento Sociale Italiano, tentando, con la costituzione del nuovo partito, di salvare il proprio mondo e le proprie idee dalla sconfitta militare? Due quesiti a cui Daniele Lembo cerca di rispondere nella sua ultima opera, "Fascisti dopo la liberazione - Storia del Fascismo e dei fascisti nel dopoguerra in Italia. Dalla Repubblica Sociale al Movimento Sociale Italiano, 1945-1956". Nella prima parte del volume, lo scrittore di Cisterna tratta delle "scialuppe di salvataggio" approntate dai fascisti per salvarsi dal naufragio della sconfitta militare, in un secondo momento passa poi a descrivere che fine fecero quei fascisti che affrontarono il dopoguerra "senza neanche il salvagente". Molti di loro furono trucidati, i meno sfortunati finirono nei campi di concentramento, come quello famoso di Coltano e in altri meno noti, approntati dagli alleati. Il sistema di "resistenza" fascista si attivò subito, con una serie di "aiuti per reduci, detenuti e prigionieri". Appena uscirono dal carcere molti di loro emigrarono in cerca di buona sorte, mentre altri andarono incontro al destino di sentirsi dei veri e propri esuli in patria. Inizialmente i fascisti si organizzarono in strutture clandestine, prima elementari e poi articolate: nacquero così i F.A.R., i cosiddetti Fasci d'azione rivoluzionaria. I Far però non potevano rispondere alle esigenze politiche di un'Italia completamente cambiata e fu così che, per rientrare in gioco a pieno titolo, i reduci della Rsi diedero vita al M.S.I. che, inizialmente, si pensò di chiamare MO.S.IT.. La Fiamma missina entrò nella gara elettorale con risultati che sembrarono allettanti, ma dopo qualche tornata ai missini fu chiaro che gli italiani avevano ormai "voltato le spalle" agli ideali del Ventennio.

Il volume in argomento descrive solo i primi dieci anni del M.S.I., dal '46 al '56, anno in cui, il "Msi comincia a figliare". Scrive, infatti, Lembo che "il congresso del 1956 sortì effetti drastici, dando l'avvio a un esodo che non avrebbe più avuto termine. Il Msi si era trasformato in una sorta di casa madre dalla quale per anni sarebbero continuati a nascere, ad ogni piè sospinto, partiti, movimenti e associazioni.

A partire da quel congresso, nel caso un fascista avesse preso l'ascensore da solo ed avesse premuto il pulsante per il quarto piano, stia pur certo il lettore che, nei quattro piani di percorso, avrebbe litigato con sè stesso e fondato, al pianerottolo d'arrivo, due partiti, tre movimenti e qualche associazione culturale. I primi dieci anni furono unici, nel senso che furono gli unici dieci anni in cui i fascisti del dopoguerra riuscirono a dimostrare un'unità politica". Il tema fondante del libro è quel sottile filo rosso, o meglio, filo nero, che lega la Repubblica Sociale Italiana con il Msi. Il progetto di traghettare l'idea fascista nel dopoguerra veniva da lontano e aveva avuto origine negli ultimi mesi della Repubblica Sociale di Salò. Il Msi, ufficialmente nato nel dopoguerra, in realtà trovava le sue origini più profonde molto prima.

L'ultimo capitolo del libro, forse il più interessante, è dedicato alla deriva ideologica alla quale sono andati incontro, negli anni, i neofascisti. Lembo insiste nel capitolo finale: "Il Msi aveva traghettato l'idea fascista e gli uomini del fascismo oltre la sconfitta militare. Mussolini non era riuscito, con la socializzazione, a disseminare la valle Padana di mine sociali, come avrebbe voluto, ma con il Msi era sicuramente riuscito a disseminare l'Italia di mine vaganti. E, mi si creda, trovo la definizione di mina vagante quanto mai appropriata per il partito in trattazione e, considerando la filiazione di partiti, partitini, associazioni, movimenti, circoli e simili che il Msi avrebbe poi avuto, reputo che si possa agevolmente parlare di mine vaganti, usando il plurale. Infatti, nessun partito è stato mai più vagante in senso ideologico del Msi".

Tre date per Lembo

1961

Daniele Lembo è nato a Minori (Salerno) l'8 aprile del 1961. Ispettore della Guardia di Finanza di stanza a Roma, nutre da sempre una grande passione per la storia del Novecento. Giornalista e scrittore, partecipa assiduamente a convegni come relatore mentre da tempo si attiva anche come organizzatore di conferenze a tema.

1999

La produzione di Lembo comincia nel 1999, quando la CdI edizioni di Pavia dà alle stampe 'Taranto... fate saltare quel ponte - I nuotatori paracadutisti della Regia Marina'. Continua nel 2001 con 'Il lungo volo della Regia' (Delta, Parma); poi nel 2004 'Le portaerei del Duce' (Ed. Maro, Pavia). In totale sono 8 i titoli.

2008

Sabato 5 alle 18 presso la biblioteca di Cisterna verrà presentato l'ultimo libro di Lembo. Ancora una volta l'autore cerca di dare risposte agli interrogativi che sono rimasti aperti su uno dei più cupi periodi della storia d'Italia: lo scontro in una guerra fratricida tra repubblicani e fascisti durante la fine del secondo conflitto mondiale.

Premio letterario

Restaurare i tempi moderni

Restaurazione e tempi moderni. Al premio letterario 'Effetto Notte' possono partecipare autori nati dal 1° gennaio 1973 in poi, che hanno scritto opere di prosa inedite in lingua italiana (fra le 5.000 e le 12.000 battute). I testi dovranno interpretare liberamente il tema dell'evento Tracce 2008, vale a dire 'Restaurazione e tempi moderni'. Organizzato dall'associazione Effetto Notte di Casina nell'ambito di Tracce 2008 - Restaurazione, biennale di giovani artisti in programma nell'estate al Castello di Sarzano di Casina. Un comitato di lettori effettuerà una prima selezione sui testi, scegliendo i finalisti che saranno sottoposti a giudizio di una giuria tecnico-artistica che nominerà i vincitori. I primi racconti classificati saranno pubblicati in un volume distribuito gratuitamente. Il primo assoluto riceverà 300 euro.

PREMIO EFFETTO NOTTE
WWW.EFFETTONOTTE.IT
CASTELLO DI SARZANO
DI CASINA (REGGIO EMILIA)
SCADENZA 14 APRILE

Organi, orrore dalla Cina

Riccardo Pennascura

Un'agghiacciante inchiesta ci è servita sul libro 'Cina, traffici di morte'. Yang Jun è un medico cinese che oggi abita a San Francisco ma, quando viveva ancora nella provincia di Heilongjiang, aveva il compito di prelevare gli organi dai condannati a morte e trapiantarli nei pazienti dell'ospedale dove prestava servizio. La sua è una delle testimonianze che appaiono nel libro curato dalla Laogai Foundation e appena edito in Italia da Guerini. Sulle pagine vengono descritte le pratiche più aberranti del sistema carcerario cinese, quelle per cui ai condannati a morte vengono espiantati tutti gli organi utili (reni, cornee, pancreas, cuore, fegato e polmoni) destinati a ricchi cinesi o agli alti rappresentanti dell'apparato statale.

IL COMMENTO

Revisionismo storico? No, cronaca dei fatti

Gian Luca Campagna

Guai a chiamarlo revisionista storico. Si offenderebbe. Chiamatelo semplicemente storico. Su una cosa però Daniele non potrà mai confutare: i titoli dei suoi volumi sono più lunghi di quelli di un lungometraggio di Lina Wertmuller. Ma Daniele ha un indiscusso merito (e coraggio), quello di essere stato tra i pochi in tempi non sospetti a voler aprire scenari che altrimenti sarebbero rimasti oscurati dalla storia. Si sa, la storia la scrivono i vincitori. Ai vinti talvolta non resta nemmeno l'onore delle armi. E forse è stato questo uno di quei casi. Troppo l'odio tra fascisti e gli anti, sfociato in una guera civile. Ma l'Italia viveva un momento particolare, dove i soldati si sono trovati dopo l'8 settembre senza patria e senza nazione, senza re e senza duce, monarchici e repubblicani, fascisti e nazifascisti divisi dalla guerra ma uniti dal tricolore. Stavolta l'esame di Lembo si spinge su un periodo immediatamente successivo: la nascita del Msi, tema a cui ha dato fondo l'anno scorso con un libro esauriente in ambito locale il senatore Ajmone Finestra, ufficiale fascista e repubblichino.

Le interviste impossibili

Annibale Cartabianca

Tornano le 'Interviste impossibili', programma cult della radio anni '70, ma stavolta dal vivo, presso l'Auditorium Parco della Musica di Roma. Il programma prevedeva i maggiori scrittori italiani che discorrevano con personaggi storici. Con la veste rinnovata, assisteremo lunedì 14 aprile al giallista Carlo Lucarelli che se la vedrà con lo scrittore Edgar Allan Poe, padre del genere giallo; nella stessa serata Andrea Camilleri -il creatore del commissario Montalbano- converserà con Venerdì, il fido assistente di Robinson Crusoe, mentre Emma Dante chiuderà con un dialogo epico con Polifemo. Il prossimo appuntamento è previsto per lunedì 26 maggio: Alessandro Baricco intervisterà Gioacchino Rossini mentre Gianrico Carofiglio addirittura Tex Willer.

Hit Libri

Necropoli, ricordi da lager

Campo di concentramento sui Vosgi. L'uomo che arriva una domenica pomeriggio come turista non è un visitatore qualsiasi ma un ex deportato che torna nell'inferno dove è stato internato.

Le baracche e il filo spinato trasformati in museo gli portano alla mente la sofferenza per la fame e il freddo, l'umiliazione per le percosse e gli insulti, la profonda pena per i tanti che non ce l'hanno fatta.

BORIS PAHOR
NECROPOLI
FAZI EDITORE
280 PP
16 EURO

Libri maledetti

Nel 1945 un negoziante di libri usati porta il figlioletto nella città vecchia di Barcellona al Cimitero dei Libri Dimenticati dove il piccolo Daniel trova il libro maledetto che cambierà tutta la sua vita.

RUIZ ZAFON CARLOS
L'OMBRA DEL VENTO
MONDADORI
439 PP
12 EURO

Gli aquiloni di Kabul

Amir, dopo molti anni da quando la vita del suo amico Hassan è cambiata, decide di affrontare il passato e tornare a Kabul. Quel lontano giorno Amir ha commesso una colpa terribile e quando cerca il figlio di Hassan per saldare i conti con i propri errori trova il passato. Non soltanto i fantasmi della sua coscienza ma anche qualcosa di sconvolgente, in un mondo violento dove gli aquiloni non volano più.

KHALED HOSSEINI
IL CACCIATORE DI AQUILONI
MONDADORI
394 PP
17,50 EURO

Radio&Televisione

7,30

TgE Edicola

Rassegna stampa dei quotidiani locali con lettura delle prime pagine ed approfondimento delle notizie più importanti riportate all'interno. Quindici minuti dedicati a politica, cronaca, sport e tempo libero in provincia di Latina

18,00

TgE Flash

Aggiornamento pomeridiano dei fatti accaduti durante la giornata. Un sintetico ma concentrato appuntamento con la cronaca e la politica del territorio, che anticipa i servizi del TgE serale

20,15

Il Fatto del Giorno

Commento relativo ad una vicenda di attualità. In quello che è uno dei programmi di punta di Tele Etere, Maurizio Bernardi e Lidano Grassucci, partendo da quanto accaduto durante il giorno, analizzano fatti e comportamenti, personaggi e questioni

Vengo dopo il tiggì

Evviva le mamme italiane

Maria Corsetti

STEPHANIE FORRESTER DI BEAUTIFUL

Stanca delle prodezze di Brooke e delle strategie - messe in atto da venti anni e mai andate a buon fine - di Stephanie per liberarsene, ho dirottato il telecomando su una telenovela di quelle sudamericane. Anche qui ci si scanna per il potere in famiglia. Mai nessuno però che dice: sai che c'è di nuovo, addio, vado a vivere per conto mio. Il massimo si raggiunge quando il figlio, dopo aver spodestato la madre dal vertice della parentela, conclude: comunque sei la regina di questa casa. Adesso le madri italiane sono abbastanza opprimenti, superprotettive e attaccate al focolare, ma se un figlio gli spiega che non contano niente pur concedendogli di rimanere sovrane tra quattro mura, le suddette super mamme italiche fanno fare al figlio le scale quattro a quattro. Ricordo ancora la madre di un imprenditore pontino, che - poco prima che il figlio tenesse un discorso ufficiale nella sua azienda - vedendomi un po' pallida, mi invitò a mangiare qualcosa del buffet già apparecchiato. Ringraziandola le dissi che mi sarebbe sembrato irriguardoso, visto che il figlio doveva ancora parlare. Mi rispose «fino a prova contraria qui la padrona sono io». Sottinteso «qua dentro decido io quando si può o meno fare qualcosa». Altro che regina della casa. Da oltreoceano tentano di esportarci modelli matriarcali piuttosto fallimentari visto che nella sua guerra con Brooke, Stephanie ne esce sempre con le corna rotte. La colpa più grave di queste madri così impegnate nel ruolo di genitrici anche a settanta anni è in realtà un peccato di gioventù: hanno messo al mondo figli cretini e per tutta la vita ne espiano le conseguenze, cercando di limitare i danni del cucciolo scemo. In genere non ci riescono e si dannano tutta la vita, correndo appresso a improbabili nuore che, se il cucciolo era appena più scafato, aveva messo alla porta da un pezzo.

Programmi

07:15 Le Pillole - Programma di Maurizio Guercio
Repliche ore 09:00 - 14:00 20:00 - 23:00
07:30 TgE Edicola 1ª edizione Rassegna stampa di quotidiani locali
Repliche alle 08:00 - 08:30 08:50 - 12:15
07:40 Previsioni del tempo
Repliche 09:50 - 14:25 - 18:05 20:20 - 23:30
09:15 Approfondimento Edicola in diretta 0773/253931
Repliche alle 09:50 - 10:30 - 12:40
11:15 Cinema al cinema - Informazione cinematografica
11:40 Corticontro - Videocorti sul piccolo schermo
13:00 Ciak giovani - Rubrica di cinema
13:45 Tge pomeriggio 1ª edizione
14:45 Tge pomeriggio 2ª edizione
15:25 Cinema al cinema - Informazione cinematografica
15:40 I salotti di Aprilia Conduce Marilena Ferraro ®
17:40 Cinema mio - Rubrica di cinema
18:00 Tge Flash
18:15 Mezz'ora da Amatori
19:30 Tge sera
20:10 Previsioni del tempo
20:15 Il fatto del giorno con Lidano Grassucci e Maurizio Bernardi Replica alle 23:30
20:30 Toghe in rosa
22:00 Stappostoccosì… sia in radio che in tv!
22:45 Tge sera 2ª edizione
00:30 Tge sera 3ª edizione

Programmi

Radio Antenne Erreci Notizie (Ed. Nazionale)
7.00 8.00 10.00 11.00 12.00 13.00 15.00 16.00 17.00 18.00 19.00

Radio Antenne Erreci Notizie (Ed. Locale)
7.30 8.30 9.30 12.30 13.30 15.30 17.30 19.30 20.30

(In redazione Enzo Caucci, Valentina Trivelloni e Manlio Goldner)

OGNI MARTEDI ORE 10.00:
PRONTO ASTROLOGIA
con Laura Bendoni

OGNI GIOVEDI ORE 11.00:
ATTENTI A QUEI DUE

con Marco Ciriaci e Tiziana Mammucari

OGNI VENERDI ORE 21.30:
GIRALAVITA con Daniele Ronci

OGNI DOMENICA ORE 09.30 :
RADIOBOX
con Enzo Caucci
Ore 17.00 : HIT ITALIA
con Daniela Debolini
ORE 18.00 :
IL GRANDE VOLLEY ALLA RADIO

GLI INCONTRI DELL'ANDREOLI LATINA VOLLEY IN DIRETTA
DAI CAMPI DI GIOCO :

Gabriele Viscomi
e Augusto Martellini

RAI 1

06:10 Baldini e Simoni
06:30 TELEGIORNALE Tg 1
06:45 Unomattina
07:00 TELEGIORNALE Tg 1
07:30 TELEGIORNALE Tg 1 L.I.S.
08:00 TELEGIORNALE Tg 1
08:20 ATTUALITÀ Tg 1 Le idee
09:00 TELEGIORNALE Tg 1
09:30 TELEGIORNALE Tg 1 Flash
10:50 Appuntamento al cinema - di cinema
11:00 Occhio alla spesa di e con omia
11:25 Che tempo fa
11:30 TELEGIORNALE Tg 1
12:00 La prova del cuoco
13:30 Telegiornale
14:00 Tg 1 E con omia
14:10 Festa italiana - Storie
14:45 Incantesimo 10
15:50 Festa italiana
16:15 La vita in diretta
17:00 TELEGIORNALE Tg 1
17:10 Che tempo fa
18:50 QUIZ L'Eredità
20:00 Telegiornale
20:30 Affari tuoi
21:10 Don Matteo 6
23:20 TELEGIORNALE Tg 1
23:25 Porta a Porta
01:00 TELEGIORNALE Tg 1 Notte
01:35 Estrazioni del Lotto
01:40 Appuntamento al cinema - di cinema
01:45 Sottovoce di costume
02:15 FuoriClasse - Canale scuola lavoro di didattica
02:40 SuperStar
03:15 FILM Legami!
04:50 Stargate SG-1
05:45 ATTUALITÀ Euronews

RAI 2

06:15 Rainotte Cultura Itinerari - di cultura
06:25 REAL TV X Factor
06:55 Quasi le sette di attualità
07:00 Random - per ragazzi
09:15 Garden - di natura
09:45 Un mondo a colori di società
10:00 Tg2punto.it
10:50 Messaggi Autogestiti di politica
11:05 Piazza Grande
13:00 TELEGIORNALE Tg 2 Giorno
13:30 Tg 2 Costume e società - di costume
13:50 Tg 2 Salute di medicina
14:00 L'Italia sul Due di costume
15:50 Ricomincio da qui
17:20 REAL TV X Factor
18:05 Tg 2 Flash L.I.S.
18:10 Rai Tg Sport - Sport
18:30 TELEGIORNALE Tg 2
19:00 Squadra speciale Cobra 11
19:50 REAL TV X Factor
20:25 Estrazioni del Lotto
20:30 TELEGIORNALE Tg 2 20.30
21:00 Tribuna politica di politica
22:35 TELEGIORNALE Tg 2
22:50 REAL TV X Factor
23:20 TALK SHOW Artù
01:10 Squadra speciale Lipsia
01:55 Almanacco
02:00 Meteo 2
02:05 Appuntamento al cinema - di cinema
02:15 Tg 2 Costume e società - di costume
02:30 Le ragazze di Piazza di Spagna
03:00 Il mare di notte di cultura
03:10 Cercando cercando
03:30 Tg 2 Mizar - di cultura
04:10 Gli occhi dell'anima
04:15 RUBRICA NET.T.UN.O di didattica
05:45 Videocomic

RAI 3

08:05 La storia siamo noi di storia
09:00 Messaggi Autogestiti
09:15 Verba volant di cultura
09:20 Cominciamo bene Prima - di cultura
10:05 Cominciamo bene di costume
12:00 TELEGIORNALE Tg 3
12:25 Tg 3 Chièdiscena di cultura
12:45 Le storie - Diario italiano
13:10 Wind at my Back
14:00 Tg Regione
14:20 TELEGIORNALE Tg 3
14:50 TGR Leonardo di scienza
15:00 TGR Neapolis di media e comunicazione
15:10 TELEGIORNALE Tg 3 Flash LIS
15:15 Trebisonda per ragazzi
17:00 Tribuna elettorale di politica
17:45 Cose dell'altro Geo
17:50 Geo & Geo - di natura
18:15 Meteo 3
19:00 TELEGIORNALE Tg 3
19:30 Tg Regione
20:00 NEWS Rai Tg Sport
20:10 ATTUALITÀ Blob
20:30 Un posto al sole
21:05 FILM La giuria
23:05 Tribuna elettorale di politica
23:25 TELEGIORNALE Tg 3
23:30 Tg Regione
23:40 Tg 3 Primo piano
00:00 Sfide
00:50 TELEGIORNALE Tg 3
01:00 Appuntamento al cinema - di cinema
01:10 Cult Book di letteratura
01:40 La musica di Raitre
02:25 Fuori Orario. Cose (mai) viste - di cinema
02:30 Rai News 24

RETE 4

06:20 Peste e corna e gocce di storia - di attualità
06:25 TELEFILM Kojak
07:00 Mediashopping
07:30 TELEFILM Magnum P.I.
08:30 Nash Bridges
09:30 TELEFILM Hunter
10:30 SERIE TV Saint Tropez
11:30 Tg 4 - Telegiornale
11:40 Febbre d'amore
12:00 TELEROMANZO Vivere
12:30 Un detective in corsia
13:25 Se con do voi di attualità
13:30 Tg 4 - Telegiornale
14:00 Sessione pomeridiana: il tribunale di Forum
15:00 Wolff - Un poliziotto a Berlino
16:00 Sentieri
16:20 FILM Una nave tutta matta
18:40 Tempesta d'amore
18:55 Tg 4 - Telegiornale
19:35 Tempesta d'amore
20:20 Walker Texas Ranger
21:10 FILM Gli intoccabili
23:45 RUBRICA I bellissimi di Rete 4 - di cinema
23:50 FILM Schegge di paura
02:35 FILM Africa addio
05:00 Peste e corna e gocce di storia - di attualità
05:05 Il segreto della nostra vita

CANALE 5

08:00 TELEGIORNALE Tg 5 Mattina
08:50 ATTUALITÀ Mattino Cinque
11:00 Forum - di costume
13:00 TELEGIORNALE Tg 5
13:35 Se con do voi di attualità
13:40 Beautiful
14:05 REAL TV Grande Fratello
14:10 CentoVetrine
14:45 Uomini e donne
16:15 REAL TV Amici
16:50 REAL TV Grande Fratello
17:00 TELEGIORNALE Tg5 minuti
17:05 Una mamma per amica
18:05 REAL TV Grande Fratello
18:50 QUIZ Chi vuol essere milionario?
20:00 TELEGIORNALE Tg 5
20:30 Striscia la notizia La voce della persistenza
21:10 Lo show dei record
23:30 Maurizio Costanzo Show
01:20 TELEGIORNALE Tg 5 Notte
01:50 Striscia la notizia La voce della persistenza
02:20 Mediashopping
02:35 REAL TV Amici
03:15 Mediashopping
03:25 REAL TV Grande Fratello
03:55 Tre minuti con Mediashopping
04:00 TELEGIORNALE Tg 5
04:30 Boston Public
05:25 Tre minuti con Mediashopping
05:30 TELEGIORNALE Tg 5

ITALIA 1

06:35 Teo & Friends
07:05 Beethoven
07:20 Dolce piccola Remì
07:50 Le avventure di Piggley Winks
08:15 Doraemon
08:30 Flintstones
09:05 Happy Days
10:00 Dharma & Greg
10:30 Hope & Faith
10:55 Tre minuti con Mediashopping
11:00 Prima o poi divorzio!
11:25 Will & Grace
12:15 Se con do voi di attualità
12:25 Studio Aperto
13:00 NEWS Studio Sport
13:40 What's My Destiny Dragon Ball
14:05 Naruto
14:30 I Simpson
15:00 TELEFILM O.C.
15:55 Zack & Cody al Grand Hotel
16:50 Lizzie McGuire
17:15 Mermaid Melody Principesse sirene
17:30 Sugar Sugar
17:45 Yu-gi-oh GX
18:00 Una spada per lady Oscar
18:30 Studio Aperto
19:00 Tre minuti con Mediashopping
19:10 La vita se con do Jim
19:40 I Simpson
20:05 Futurama
20:30 La ruota della fortuna
21:10 CSI: Scena del crimine
23:05 The Closer
00:00 Saving Grace
01:00 NEWS Studio Sport
01:25 Tre minuti con Mediashopping
01:30 Studio Aperto La giornata
01:40 Ciak Speciale di cinema
01:50 Tre minuti con Mediashopping
01:55 Talent 1 Player
02:20 Shopping By Night
02:35 TELEFILM Lois & Clark
03:35 Shopping By Night
03:50 FILM Puro cashmere
05:30 NEWS Studio Sport
05:55 Studio Aperto La giornata

LA 7

07:00 Omnibus La7
09:15 Punto Tg
09:20 Due minuti un libro di letteratura
09:30 TELEFILM Matlock
10:30 Il tocco di un angelo
11:30 Le vite degli altri
12:30 TELEGIORNALE Tg La7
12:55 NEWS Sport 7 - Sport
13:00 Il commissario Scali
14:00 FILM Il diabolico complotto del dottor Fu Manchu
16:00 DOCUMENTARIO Atlantide. Storie di uomini e di mondi
18:00 JAG Avvocati in divisa
19:00 Stargate SG-1
20:00 TELEGIORNALE Tg La7
20:30 Coppa Uefa - Calcio
22:40 Speciale Uefa
23:35 Chiambretti Speciale
23:50 Markette Tutto fa brodo in tv
00:50 TELEGIORNALE Tg La7
01:15 Star Trek: Deep Space Nine
02:15 Due minuti un libro - di letteratura
02:20 CNN News

ALL MUSIC

09:30 Rotazione musicale
10:00 Deejay chiama Italia
12:00 MUSICALE Inbox 2.0
12:55 TELEGIORNALE All News
13:00 MUSICALE Inbox 2.0
13:30 TELEFILM Edgemont
14:00 MUSICALE Community
15:30 Classifica ufficiale album
16:30 Rotazione musicale
16:55 TELEGIORNALE All News
17:00 Rotazione musicale
18:55 TELEGIORNALE All News
19:00 MUSICALE Inbox 2.0
21:00 DOCUFICTION Albakiara - Rac con to di una generazione
21:30 RUBRICA Mono - di musica
22:30 Deejay chiama Italia
00:00 MUSICALE Extra
01:30 DOCUFICTION Albakiara - Rac con to di una generazione
02:00 MUSICALE All Night

Cinema

GIACOMINI (LATINA)
Via Umberto I, 6 Tel.0773/662665

GRANDE, GROSSO E VERDONE
16:30 19:00 22:00
JUMPER
16:30 18:30
NON È UN PAESE PER VECCHI
20:30 22:30
THE WATER HORSE - LA LEGGENDA DEGLI ABISSI
16:30 18:30 20:30 22:30

MULTISALA CORSO (LATINA)
CORSO DELLA REPUBBLICA 148
TEL.0773/693183

CENERENTOLA E GLI 007 NANI
16:30 18:30
I PADRONI DELLA NOTTE
16:30 18:30 20:30 22:30
ONORA IL PADRE E LA MADRE
16:30 18:30 20:30 22:30
SWEENEY TODD - IL DIABOLICO BARBIERE DI FLEET STREET
20:30 22:30
TUTTI I NUMERI DEL SESSO
16:30 18:30 20:30 22:30

OXER MULTISALA (LATINA)
VIALE NERVI 124 TEL.0773/620044

AZUR E ASMAR
16:30
FINE PENA MAI
18:40 20:40
INTO THE WILD
21:00
LA FAMIGLIA SAVAGE
16:40 18:40 20:40
MIMZY IL SEGRETO DELL'UNIVERSO
16:30 18:30
RENDITION
16:30 18:30 20:30

SUPERCINEMA (LATINA)
CORSO DELLA REPUBBLICA 191
TEL.0773/694288

10000 AC
16:30 18:30 20:30 22:30
GRANDE, GROSSO E VERDONE
16:30 20:00 22:30

Agenda

Servizi Cotral Latina ⇔ Roma

DA LATINA PER ROMA LAURENTINA

6.20b - 6.45bv - 7.00* - 7.30b - 8.00bvns - 8.15bv - 8.45bv - 9.15bns - 10.00b - 10.15bns - 10.45b - 11.15b - 11.55bv - 12.15bv-ns - 12.35bv - 13.00 - 13.30b - 13.45b - 13.50bv - 14.15b-ns - 14.20bv-s - 14.30bv 15.00bv - 15.30b - 15.35bv-ns - 15.35b -16.05b - 17.00bv - 17.00b - 17.15bv - 17.45bv -18.00bv - 18.15bv ns - 18.30b-ns - 19.00bv - 19.15bv-ns - 19.30 - 20.40b - 7.00 - 8.00 - 8.30 - 10.00 - 13.15 - 16.00 - 17.10 - 19.35 - 21.00

DA ROMA LAURENTINA PER LATINA

4.40 - 5.05 - 5.30 - 5.50ns - 6.15 - 6.30 - 6.45ns - 7.00 - 7.00dir - 7.00ns - 7.15ns - 7.30 - 7.30dir - 8.00 - 8.30 - 9.00ns dir - 9.45 - 10.30 - 11.00 - 11.30dir - 11.30s dir - 12.00 - 12.25 - 12.40ns - 13.00 - 13.30 - 14.10 - 14.45 15.05 - 15.45 - 16.000 - 16.25ns - 17.30 - 19.00 - 21.00

Servizio Bus linea Latina ⇔ Stazione FF.SS.

DA LATINA AUTOLINEE

PERCORSO
AUTOLINEE - VIA E. FILIBERTO - VIALE VITTORIO VENETO - PIAZZALE NATALE PRAMPOLINI - STADIO - VIALE LAMARMORA – PALAZZO M - VIALE XXI APRILE - VIA DELLO STATUTO – TRIBUNALE - VIALE XXIV MAGGIO CORSO GIACOMO MATTEOTTI - VIA EPITAFFIO - STAZIONE FF.SS - VIALE DELLA STAZIONE - VIA EPITAFFIO VIALE XVIII DICEMBRE - VIA E.FILIBERTO - AUTOLINEE

FERIALI
4.35 - 5.20* - 5.30 - 5.55* - 6.00* - 6.10 - 6.20 - 6.30 - 6.40*- 6.50 - 7.05 - 7.15 - 7.35 ** 7.45 - 8.00** - 8.15 -8.15*- 8.45** - 9.00 - 9.05** - 9.00 - 9.15 - 9.45** - 9.55 - 10.15 - 10.25** - 10.45 - 11.20** - 11.40 - 11.45 - 12.00 - 12.10 - 12.20 - 12.25 - 12.40** - 13.00 - 13.15 - 13.30 - 13.40** - 13.40 - 14.00 - 14.15 - 14.35 - 14.45** - 15.00 15.25 - 15.40** - 16.05 - 16.25 -16.35**- 16.40** - 16.50 - 17.10 - 17.45**- 18.05** - 18.40 - 19.10** - 19.50** - 20.10 - 21.00** - 22.00** - 23.00**

DA PIAZZALE FS

PERCORSO
P.LE STAZIONE - LATINA SCALO - VIA EPITAFFIO - CORSO MATTEOTTI - PIAZZA DEL POPOLO - CORSO DELLA REPUBBLICA - VIALE XVIII DICEMBRE - VALE XXI MAGGIO - VIALE DELLO STATUTO - VIALE XXXI APRILE - VIALE LA MARMORA - VIA DEI MILLE - VIA VILLAFRANCA - VIA ROMAGNOLI - AUTOLINEE
FERIALI
4.55 - 6.00 - 6.15 - 6.20** - 6.40- 6.50 - 7.00 - 7.05** - 7.10 - 7.20 - 7.25 - 7.30 - 7.35 - 7.45 - 8.05 8.15** -8.30** - 8.45 - 9.00 - 9.10** - 9.15 - 9.20* - 9.35** - 9.45 - 10.10 - 10.20** - 10.30 - 10.45 -10.55 - 11.05 - 11.10** - 11.30 - 11.50 - 12.05** 12.10 - 12.40 - 12.55 - 13.05 - 13.15** - 13.40 - 13.55 -14.10** - 14.35 - 14.40* - 14.50 - 15.10** - 15.20 - 15.35- 16.00 - 16.15** - 16.30 - 16.50 - 17.10**- 17.25 - 17.50 - 18.10** - 18.20 - 18.40** - 18.50 - 19.10 19.40** - 20.10 - 20.30 - 20.45**- 20.50 - 21.35** - 22.30** - 23.25**

* EFFETTUA IL SEGUENTE PERCORSO: P.LE STAZIONE - LATINA SCALO - Q4/Q5 - BRETELLA SS148 - P.LE STAZIONE
** ANCHE NEI GIORNI FESTIVI

Treni per Roma

DA LATINA PER ROMA

4.47 R - 4.59 R - 5.08 R - 5.45R - 5.58E - 6.12R - 6.20 E - 6.27R - 6.34E - 6.44R - 6.59 R - 7.09R - 7.17R - 7.26R 734R - 7.59IC - 8.10R - 8.17E - 8.25R - 8.34R - 8.59IC - 9.27R - 9.59 IC - 10.32 R - 10.59 IC PLUS -11.28 R - 11.59 ICPLUS - 12.28R 12.59 IC PLUS - 13.28 R - 13.59IC PLUS - 14.30R - 14.59ICPLUS - 15.28R -15.59IC PLUS - 16.30R - 16.59 ICPLUS - 17.17R 17.28 R - 17.59 ICPLUS - 18.30R - 18.59 ICPLUS 19.28R - 19.59 ICPLUS - 20.32R - 21.01ICPLUS - 21.30R - 21.59 ICPLUS - 22.32R - 23.17E

DA ROMA PER LATINA

4.52 R - 5.50 R - 6.13 E - 6.49 R -7.19IC PLUS - 7.49R - 8.15 R - 8.27IC PLUS - 8.49R - 9.49R - 10.27 ICPLUS - 10.49R - 11.28ICPLUS - 11.49 R 12.27 IC PLUS - 12.49 R - 13.27 ICPLUS - 13.49R - 14.01R 14.20 ICPLUS - 15.00 R - 15.27 IC PLUS -15.49 R - 15.55 R - 16.27 IC PLUS-16.49R - 16.54R - 17.27 IC PLUS - 17.32 R - 17.49 R 17.54 R18.00 E 18.22 IC - 18.27 ICPLUS - 18.50R - 19.02 R - 19.27 IC PLUS - 19.49 R - 19.58E - 20.27ICPLUS - 20.35R - 20.54R - 21.18E - 21.27ICPLUS - 22.00R - 22.55R - 23.32 R

R = REGIONALE | E = ESPRESSO | IR = INTERREGIONALE | D = DIRETTO | IC = INTERCITY | T = ROMA TIBURTINA

Comandi di Porto

ANZIO UFFICIO CIRCONDARIALE MARITTIMO
(PER LA ZONA DI LATINA - SABAUDIA) MOLO TELEFONO 06/9844683 - 9844525
FORMIA UFFICIO MARITTIMO LOCALE PIAZZA VESPUCCI TELEFONO 0771/21552
GAETA CAPITANERIA DI PORTO PIAZZA CABOTO TELEFONO 0771/460088 - 460100
LATINA - SABAUDIA UFFICIO MARITTIMO DISTACCATO RIO MARTINO - TELEFONO 0773/20581
MINTURNO-SCAURI DELEGAZIONE DI SPIAGGIA TEL. 0771/681209
PONZA UFFICIO MARITTIMO LOCALE VIA MOLO MUSCO - TELEFONO 0771/80027
S. FELICE CIRCEO DELEGAZIONE DI SPIAGGIA - TELEFONO 0773/548072
SPERLONGA DELEGAZIONE DI SPIAGGIA - TELEFONO 0771/549705
TERRACINA UFFICIO CIRCONDARIALE MARITTIMO - TELEFONO 0773/720060 - 720061 - FAX 0771/720060
VENTOTENE UFFICIO MARITTIMO LOCALE TELEFONO 0771/85291

Auguri

Il più affettuoso benvenuto
alla tenerissima
Elena De Franceschi, nata il 25 marzo
al Santa Maria Goretti di Latina, dalla sorella
Elisa, da **mamma Luana, papà Marco, nonni e zii.**
Si uniscono in un coro festoso
i cugini **Francesca, Lorenzo e Stefano**

Guardia Medica Notturna

PER I COMUNI DI LATINA, BASSIANO, MAENZA, NORMA, PONTINIA, PRIVERNO, PROSSEDI, ROCCAGORGA, ROCCASECCA DEI VOLSCI, SABAUDIA, SERMONETA, SEZZE E SONNINO
TELEFONO 0773 662175 - 661038
PER I COMUNI DI TERRACINA E SAN FELICE CIRCEO
TELEFONO 0773 702491
PER I COMUNI DI CASTELFORTE, CAMPODIMELE, FONDI, FORMIA, GAETA, ITRI, LENOLA, MINTURNO, MONTE SAN BIAGIO, SPERLONGA, SPIGNO, SATURNIO E SANTA COSMA E DAMIANO
TELEFONO 0771 771144
PER I COMUNI DI APRILIA, CISTERNA, CORI E ROCCAMASSIMA
TELEFONO 06 9830615 - 9831136
PER IL COMUNE DI PONZA
TELEFONO 0771 80687
PER IL COMUNE DI VENTOTENE
TELEFONO 0771 85186

Ospedali Veterinari

AMICI DEGLI ANIMALI
VIA MONTE LEPINI KM 51,400
LATINA - TEL. 0773/265073

PACIFICO SRL
VIA FONTANA MURATA 8
LATINA SCALO - TEL 0773/319073
FAX 0773/316005

Ospedali

LATINA
OSPEDALE SANTA MARIA GORETTI
VIA CANOVA TEL. 0773/6553503
ASL CENTRALINO TEL. 0773/6551

CLINICA SAN MARCO
VIALE XXI APRILE TEL. 0773/46601

CENTRO DI RIANIMAZIONE
LUNGOMARE B.GO SABOTINO
(ESTIVO) TEL. 648264

ISTITUTO CHIRURGICO ORTOPEDICO TRAUMATOLOGICO I.C.O.T.
VIA F. FAGGIANO
B.GO ISONZO - TEL. 0773/6511

SERVIZIO AMBULANZE
AMBULANCE SERVICE - KRANKENWAGENSERVICE
TEL. 0773/480030-484851

APRILIA
CLINICA CITTÀ DI APRILIA
VIA DELLE PALME, 25 - TEL. 06/92704125

CISTERNA
PRONTO SOCCORSO
VIA MONTI LEPINI TEL. 06/960251

CORI
OSPEDALE CIVILE
VIA MARCONI - TEL. 06/966181
PRONTO SOCCORSO
TEL. 06/96618761

FONDI
OSPEDALE SAN GIOVANNI DI DIO
L.GO SANTO MAGNO - TEL. 0771/5051
PRONTO SOCCORSO
TEL. 0771/505765

FORMIA
OSPEDALE DONO SVIZZERO
VIA APPIA LATO NAPOLI
TEL. 0771/7791
CLINICA CASA DEL SOLE
CLINICA POLISPECIALISTICA
SERVIZIO DI AUTOAMBULANZA
VIA G. PAONE, 58 - TEL. 0771/32491

GAETA
OSPEDALE MON SIGNORDI LIEGRO
VIA DEI CAPPUCCINI - TEL.0771/779242

MINTURNO
OSPEDALE
VIA DEGLI EROI - TEL. 0771/66101

PONZA
POLIAMBULATORIO
LOC. TRE VENTI - TEL. 0771/6613492

PRIVERNO
OSPEDALE REGINA ELENA
VIA SS VITO E STELLA
TEL. 0773/9101

SCAURI
PRONTO SOCCORSO
LUNGOMARE - TEL. 0771/680812

SABAUDIA
PRONTO SOCCORSO
V.LE CONTE VERDE - TEL. 0773/520861-4

IST. FISIOTERAPICO DI RIEDUCAZIONE
C. FRANCESCHINI
SELVAPIANA DEL CIRCEO
TEL. 0773/596093

SEZZE
OSPEDALE SAN CARLO
VIA S. BARTOLOMEO TEL. 0773/8011

TERRACINA
OSPEDALE FIORINI
VIA FIRENZE - TEL. 0773/7081
CLINICA "VILLA AZZURRA"
LUNGOMARE MATTEOTTI
TEL. 0773/7971

VENTOTENE
PRONTO SOCCORSO
VIA ROMA, 22 - TEL. 0771/779337

Farmacia

FARMACIA DI TURNO

TRIBUNALE
VIA DELLO STATUTO, 3
TELEFONO 0773/696565

Oroscopo

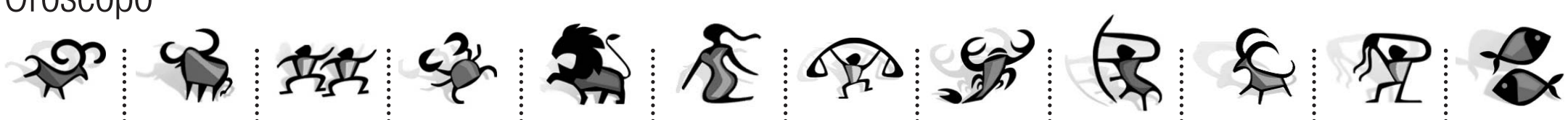

Ariete 21/3-20/4
Per oggi curati di quello che gli altri dicono di te e soprattutto non dare adito a pettegolezzi in ambito lavorativo. Prudenza nel parlare e nell'esporre le tue idee.

Toro 21/4-20/5
Lavoro e studio sono molto favoriti dalle stelle e sarebbe un peccato non cavalcare l'onda positiva che ti permette di vedere riconosciuti quei meriti tanto attesi.

Gemelli 21/5-21/6
L'attività, la carriera e l'immagine sociale necessitano di molto impegno e attenzioni. Sbriga le pratiche più urgenti e cerca di essere meno suscettibile alle osservazioni di colleghi e collaboratori.

Cancro 22/6-22/7
Nella giornata di oggi non hai molta aspirazione nel dedicarti alle questioni pratiche come invece dovresti o comunque le affronti con una visione non aderente alla realtà.

Leone 23/7-23/8
E' la giornata ideale per incassare crediti, investire in beni immobili, fare acquisti, risolvere questioni finanziare. Tutto ciò che è legato al denaro è favorito e portato a termine egregiamente.

Vergine 24/8-22/9
Saturno nel segno riceve i dispetti della Luna in Pesci e qualche nota stonata in ambito associativo.Persiste un rasserenante quadro planetario che lascia prevedere una giornata molto soddisfacente.

Bilancia 23/9-22/10
Vaglia gli impegni e lascia da parte alcune opinioni ormai superate. Un esame critico delle iniziative intraprese ti consente di raggiungere almeno le mete più urgenti.

Scorpione 23/10-22/11
I favorevoli influssi donano una maliziosa sensualità, favoriscono l'armonia di coppia e rendono facili i nuovi approcci. Come vedi hai tutte le carte in regola per vivere momenti di grandi emozioni.

Sagittario 23/11-21/12
L'armonia in famiglia e al lavoro è offuscata, ma qualche stimolante iniziativa o un breve distacco, aiuta a superare senza conseguenze un passeggero momento di tensione.

Capricorno 22/12-20/1
Giornata dinamica che può aprire orizzonti in campo sociale e professionale. Conoscenze interessanti possono essere il trampolino di lancio verso nell'ambito lavorativo.

Acquario 21/1-19/2
Puoi contare sulla realizzazione di obiettivi ambiziosi, poiché sia oggi che per gran parte del mese, si aprono con estrema facilità prospettive di miglioramento. Favoriti i movimenti di denaro.

Pesci 20/2-20/3
Queste configurazioni astrali portano amore, sensualità, fecondità e offrono buone garanzie per costruire validi rapporti e consolidare quelli già esistenti .

Lettere&Commenti

L'Arcinormale

Burinella è l'indipendenza

(segue dalla prima) Lidano Grassucci

Siamo trattati peggio degli indiani al tempo degli inglesi, rifiutiamoci di avere un assessore all'agricoltura che non ha mai visto una vacca, che crede che la bufala sia la nonna di mucca Carolina che si è dimenticata di passare dall'estetista. Rifiutiamoci di usare quel marchio da strapaese, da compari della fraschetta, da mezzolitro sotto Pio IX. Siamo stati burini per secoli, per offenderci ci dicevano che sapevamo fare solo il burro, e adesso vogliono la mozzarella? La storia ha un senso, almeno sul latte siano seri. Chiamiamo la nostra mozzarella "burinella", esaltiamo la nostra differenza.

Marrazzo ignora la nostra storia, non gli possiamo fare una colpa di non sapere, è campano. Come diceva Don Burro in Vacanze in America: "Beata ignoranza se sta bene de capo, de core e de panza". Si chiamava Don Burro, perché i romani Vanzina, ci prendevano per il culo con gli stereotipi su noi "non romani". "Voi mette l'aria de Frosinone?". Sì l'aria nostra è meglio, chiamiamola "burinella" la mozzarella, con un buttero che pascola le bufale.

Intervento

Gaeta leader europea nel turismo

Marcello Caliman

Gaeta ha ricevuto il Premio Europeo di Benemerita del Turismo e dell'Ospitalità, promosso dalla Federazione Europea della Stampa Turistica, che quest'anno è giunto alla ventiseiesima edizione. Nella motivazione si legge, tra le altre cose, "per il notevole contributo dato allo sviluppo del turismo e dell'accoglienza del proprio territorio, anche con la riscoperta della antiche tradizioni culturali ed enogastronomiche". La cerimonia si svolgerà il 14 giugno nello storico salone consiliare del Municipio di Plock, antica capitale della Polonia. Nella stessa occasione verrà consegnato anche un premio al sindaco Raimondi che ritirerà personalmente. Il primo cittadino Gaetano ha osservato: "Sono molto contento di questo premio che mette in risalto proprio il settore che questa amministrazione vuole sviluppare: il turismo. Si tratta di un'occasione importante per far conoscere Gaeta a livello internazionale e attrarre molti visitatori che magari ancora non si sono recati nella nostra città e che, sicuramente, rimarranno affascinati dalle bellezze naturali, artistiche e storiche senza dimenticare le ricchezze enogastronomiche.

Dialogo

Alessia Tomasini
alessia.tom@gmail.com

La lettera del presidente Cusani al consigliere Guidi offende la democrazia

«Le scrivo da cittadino preoccupato e perplesso. Preoccupato della minaccia più o meno velata di un oscurantismo bieco e subdolo. Perplesso sull'interrogativo se siamo o meno in un paese democratico e civile in cui regni il rispetto dell'idea altrui e valga il coraggio di esprimere con lealtà che si è di un opinione diversa. Mi sorge il dubbio che forse non è così e siamo ancora alla censura fascista dell'editoria o, peggio ancora, ai periodi bui quando la chiesa metteva gli scritti non condivisi all'Index Librorum Prohibitorum, creato nel 1559 ad opera della Sacra Romana e Universale Inquisizione.

Mi riferisco alla lettera del presidente della Provincia Armando Cusani inviata al consigliere Domenico Guidi in occasione della presentazione dei suoi volumi "Annali" e "Acqua", e pubblicata su il Nuovo Territorio di domenica 30 marzo.

E' veramente inquietante leggere che la figura istituzionale che per definizione proprio dovrebbe essere garante della pluralità delle opinioni e del confronto leale tra le parti e che, soprattutto, dovrebbe essere il rappresentante super partes (per usare un termine alla moda) di tutti i cittadini di questa Provincia e di tutti i consiglieri eletti dal popolo, esprima così marcatamente il dissenso all'espressione libera e democratica e intimi a non pubblicare alcunché senza il preventivo controllo dell'Ente che rappresenta.

Forse che il Presidente Cusani vuole il protagonista del romanzo di George Orwell "1984" un onnipotente partito unico con a capo il Grande Fratello, un personaggio che tiene costantemente sotto controllo la vita di tutti i cittadini (la sua figura è un incrocio fra Josif Stalin e Adolf Hitler) e tenta di mantenere il controllo totale sulla società.

Non voglio credere che siamo a questo, voglio ancora sperare che le lotte per la democrazia e le conquiste ottenute a prezzo della vita non siano trattate con tale disprezzo e superficialità e che persone del calibro politico e civico di Domenico Guidi abbiano modo di esprimere ancora e sempre più le esigenze e le istanze di tutti i cittadini di questo territorio».

Piero Facchin

Gentile lettore non posso essere in accordo con lei per il semplice motivo che sono convinta che la posizione di dissenso avanzata dal presidente della Provincia Cusani non ha nulla a che vedere con le bandiere e con la parte politica che, per volontà dei cittadini e sono quasi seicento mila, amministra questo territorio. Cusani avrebbe partecipato alla presentazione del libro, ne aveva dato disponibilità al consigliere del Pd Domenico Guidi, ma ha scelto di non farlo perchè non condivideva alcune impostazioni date al dibattito, compresa la presenza del direttore di una testata locale. E' nella democrazia mostrare il proprio dissenso ma lo è soprattutto essere consequenziali alle proprie idee e difenderle sino alla fine. Cusani lo ha fatto e continua a farlo ogni giorno dando voce a tutti quei cittadini che ad esempio si discostano dalla decisione di inserire nella lista del centrodestra chi ha 45 condanne passate in giudicato. La democrazia è contrasto, è essere liberi nel dissenso, non accettare passivamente la strumentalizzazione degli eventi e non avere paura del quarto potere. Sono con Cusani e con tutti quelli che avranno sempre l'orgoglio di difendere le proprie idee e quelle di tutti quelli che non hanno voce solo perchè codini. La buona educazione non significa soccombere.

La lettera

Il coro muto delle genti pontine, attonito specchio di un leaderismo senza anima popolare

Rodolfo Carelli

Da che mondo è mondo, da quando c'è la repubblica democratica fondata sul lavoro le elezioni nazionali hanno costituito il grande momento di saldatura tra programmi nazionali e la loro trasposizione a livello territoriale e locale, la grande occasione per chiedere ai leader nazionali di farsi carico dei nodi strutturali che impediscono alle risorse del territorio di esprimere tutte le loro potenzialità. Trattasi di un fenomeno comunemente denominato con un neologismo "Glocale". Ma questo sottolineatura dell'immancabile impatto sul tessuto locale delle dinamiche globali non può costituire un albi per precludersi di dare il proprio contributo, partendo dal proprio vissuto, per dipanare i nodi nazionali, da cui il nostro Paese rischia essere strozzato, senza un impegno comune di tutte le forze politiche e sociali. In primo luogo occorre mettere mano agli adeguamenti istituzionali che consentano al sistema Italia di non finire fanalino di coda di un'Europa pronta a ripartire dopo gli accordi di Lisbona. Mi pare di sentire l'obbiezione: "Che vuoi che conti una provincia, marginale perfino nella sua regione, nelle dinamiche nazionali?" Abbiamo la prova per mille segnali che continuano a cavare il sangue dalle rape pontine. In una recente intervista a Teletere l'on Amici ha ricordato le convergenze registrate ed io mi auguro che rimangano un punto fermo anche per lei, rispetto a pruriti presidenziali o semipresidenziali, che sarebbero come versare benzina sul fuoco dei conati autoritari, tradotti in norme costituzionali, fortunatamente bocciate dal voto popolare in occasione del referendum confermativo. Di fronte a questa preoccupazione di un'involuzione autoritaria indotta dallo strapotere mediatico di Berlusconi, che il centrosinistra nel suo complesso non è stato in grado di mettere tra le priorità assolute della sua agenda, pur essendo stato due volte al governo, vien fatto di chiedersi: a che gioco giochiamo, sono amici nostri o del giaguaro? Del centrosinistra ed in particolare del PD, abbiamo più volte detto della debolezza propositiva, accentuatasi per il dirottamento del segretario regionale Zingaretti a candidato a presidente per la provincia di Roma. Il risultato è che tutto il lavoro di sensibilizzazione posto in essere dall'accoppiata Pasetto-Moscardelli ai fini del riequilibrio del Lazio è stato sostanzialmente vanificato e dovrà essere ripreso subito dopo le elezioni nella riconvocazione del congresso regionale del PD. L'impegno e la speranza sono in una saldatura, a partire da Latina, tra le due ex componenti DS e Margherita. Al presidente Cusani è toccato ingoiare il rospo, senza reagire di sentire riproporre proprio dal nuovo soggetto politico che dovrebbe costituirsi entro l'anno la semplificazione della scuola delle autonomie locali incominciando dalla soppressione delle Province, con la sola contrarietà espressa dalla Lega. Abolite le preferenze senza approdare almeno all'uninominale proporzionale vigente per le province, con i parlamentari nominati e non più eletti, c'è da sperare in un sussulto autonomistico dal basso che blocchi la deriva plebiscitaria e consenta una svolta in senso federale, autonomistico e solidale che trovi nei partiti il naturale collegamento con l'interfaccia istituzionale, stroncandone la tentazione autoritaria, già palesatasi nella riforma istituzionale approvata dalla destra e successivamente cancellata grazie al voto popolare in occasione del referendum confermativo. Non è affatto detto che in mancanza di istituzioni governanti e governabili, pur di uscire dalla transizione infinita che sta collassando il Paese,non rispunti la tentazione dell'uomo forte per somma di poteri ma con un elettorato ormai deprivato delle sue difese immunitarie. Questo sarà il vero spartiacque della prossima legislatura.

> L'involuzione è dettata dallo strapotere Berlusca

Il dissenso

Il Colosseo e le bufale

Gian Luca Campagna

Bufale di casa nostra fatte in casa. Magari sempre col Colosseo stagliato lì in alto. In principio fu il Colosseo e la coccinella per indicare il kiwi, sebbene la produzione pontina copre un terzo di quella nazionale ed è la più alta (e qualitativa) dell'intero continente. Ma fino a poco tempo non c'era nemmeno un simbolo che indicava la provenienza del frutto neozelandese dalla provincia pontina, poi l'idea illuminante di associare l'eccellenza agricola a uno dei simboli della romanità nel mondo. In barba alla propria capacità di produrre con nome proprio. Oggi, è invece la volta della bufala. O meglio del latte e di tutti i suoi derivati. Produttori, associazioni e classe dirigente tutti uniti appassionatamente per tutelare e garantire la produzione dell'oro bianco locale. E dove è caduta la scelta del nuovo simbolo per esaltare la tracciabilità del prodotto? Ancora sul Colosseo. Ecco così 'Colossella', invasa da un'onda bianca e coccolata dal tricolore, giusto per ricordare che è un prodotto tipico del made in Italy. Ma in questi giorni di bufale (alla fine, il bando contro le mozzarelle alla diossina si legge come un pretesto considerato che nessuna di quelle aziende campane in cui è stata riscontrata la percentuale di pericolo reale ha esportato prodotti al di fuori dei propri recinti, figurarsi quindi in Estremo Oriente o in Francia) si inserisce un'altra bufala, più gergale e prosaica. E ha come simbolo sempre un Colosseo. E' il pesce d'aprile giocato dal nostro giornale il primo del mese in merito all'iniziativa a luci rosse da parte della Casa Bianca di Innsbruck sull'isola di Santo Stefano, acquisendo dal Demanio il penitenziario borbonico con l'intenzione di trasformarlo domani come casa di tolleranza tutta lustrini e champagne con donnine appariscenti e disponibili a ogni ora del giorno e della notte. Anche qui si è preso (a pretesto?) come simbolo un rudere semicircolare, a forma di ferro di cavallo, che richiama facilmente alla memoria un anfiteatro. Ma almeno qui, sull'isola del peccato (ai tempi della Roma imperiale lo fu per davvero), sfugge la ripetitività, si tocca l'originalità e si sorride. Ma siamo sulle ali della fantasia. Non resta che consolarci con una bella mozzarella di bufala adagiata su rondelle di kiwi.

> Produttori, e associazioni per tutelare il made in Latina

IL NUOVO Territorio
Quotidiano di Informazione e Opinione Indipendente

Anno V
Registrazione al Tribunale di Latina
n° 806 del 24 | 02 | 2004

Edizioni
Il Territorio S.p.A.

Direttore Responsabile
Lidano Grassucci

Coordinamento Editoriale
Gian Luca Campagna

Comitato Amici per Il Territorio
Marco e Pier Paolo Picca
Carlo Barrucci, Fabrizio Bellini
Renzo Calzati, Ottavio Damiani
Alfredo De Gregoris, Loris Del Vicario
Lidano Grassucci, Francesco Loffredo
Vito e Giuseppe Miceli, Gianni Pecorilli
Gianfranco Rizzardi, Flavio Sardellitti
Egidio e Felice Palumbo, Bartolomeo
Pellegrino, Cristian e Davide Papa

Progetto Grafico
Maurizio Guercio

Sviluppo Progetto Grafico
Gianni Caputo
Simone Altobelli

Redazione
04010 Borgo San Michele
via Capograssa, 996
telefono 0773.2539
fax 0773.250668

e-mail
redazione@ilterritorio.info

Responsabile scientifico
Attilio Nicastro

Associazione
Abbonati Fondatori
Presidente
Paolo Galante

Stampa
Poligrafica Ruggiero
Avellino

**Diffusione
e abbonamenti**
telefono 0773.2539
fax 0773.250668

Concessionaria di pubblicità
Pubblimedia s.r.l.
338.2324673 | 335.6511661

Racconti

CAMOGLI

IN UN PAESINO DI TREMILA ABITANTI, AVEVANO DELL'ECLATANTE E CERTO NON SAREBBERO MAI PASSATI INOSSERVATI

Specchi e riflessi

(settima parte)

Alessia Tomasini

Carlotta era incuriosita quanto infastidita da quelle due ragazze. Il suo panino non arrivava e la gente intorno lei aumentava ogni istante. Cercò di alzarsi per capire di chi stessero parlando. Per quanto usciva di casa poteva essere arrivato Brad Pitt e non lo avrebbe mai saputo se non dalla signora che vendeva il pesce al mercatino del giovedì. Era una bella donna sulla sessantina, con i cappelli sempre freschi di parrucchiere, ma affetta da una logorroica mania verbale. Appena arrivava qualche cliente si faceva raccontare e raccontava tutti i pettegolezzi del paese e dintorni. "Mia cara signora se solo lei sapesse…" era il biglietto da visita che imponeva ai visitatori del suo banco. Impossibile rifiutarlo. Mentre tu cercavi di scegliere tra gamberetti in salsa rosa e triglia circondata da un letto di patate al forno, lei era lì che ti dava la sogliola anche se non gliela avevi chiesta e snocciolava particolari più o meno piccanti su tutti. C'era stata solo due giorni prima ma non le aveva accennato di nuovi arrivi che, in un paesino di tremila abitanti, avevano dell'eclatante e certo non sarebbero mai passati inosservati. Quindi aveva litigato per scambiare la sogliola, che aveva sempre odiato e finiva tra le grinfie di Briciola, con dei calamari riuscendo solo dopo alcuni minuti di lotta furiosa ad estorcerli. Le stava venendo il torcicollo cercando di carpire qualche immagine del tipo solitario seduto al tavolo dietro di lei. Le due cameriere continuavano a fare su e giù anche solo per accertarsi che non avesse bisogno di un tovagliolino o se l'aria era troppo fredda e magari desiderava spostarsi. Doveva essere proprio un bel ragazzo. Scaltra come una mantide peruviana Carlotta decise di passare alla sottile arma dell'imprevisto. Con un gesto del gomito fece cadere la tovaglietta di carta a quadratini rossi e verdi. Si chinò su un lato per raccoglierla e sbirciò oltre la fila di sedie. C'era un ragazzo di spalle, capelli scuri, che fissava la propria birra. In quell'istante una delle due ragazze, che tra l'altro aveva tra le mani il suo panino con hamburger in agonia, si era fermata a chiedergli se desiderava qualcos'altro. Carlotta non riuscì a sentire la voce né tanto meno se avesse qualche particolare inflessione grazie alla quale avrebbe capito se si trattava di uno straniero o di un italiano. Quel ragazzo appoggiò un braccio sul dorso della sedia vuota accanto a lui. La cameriera si mise a sedere appoggiando il panino sul tavolo. Carlotta saltò in piedi come una furia. Si avvicinò ai due che cinguettavano e tubavano come canarini a primavera. "Credo che questo sia mio, scusate l'intrusione ma è solo un'ora che aspetto e potrebbero passarne altre due prima che riesca a mettere qualcosa sotto i denti". "Mi scusi – disse di rimando la ragazza senza mostrare alcun segno di considerazione verso Carlotta ma solo una costante ammirazione verso il suo interlocutore – glielo avrei portato tra un istante". Carlotta preferì non aggiungere altro. Prese il piatto ma quando si stava per allontanare sentì una mano afferrarle il polso sinistro. "Non ci fare caso, la principessa a volte è irascibile ma in fondo è una buona, è solo che ultimamente sta facendo vita da eremita e aspetta il cavaliere in cappa e spada che riesca a salvarla. Di solito non è così acida, perdonala". Carlotta riconobbe la voce di Luca. "La smetti di fare il filosofo? Senta per favore mi fa mettere il panino in una bustina così lo porto via". La ragazza non accennò ad alzarsi. "No, non si preoccupi, piuttosto mi faccia la cortesia di portare altre due birre e di apparecchiare qui per la signorina". Carlotta sentiva il nervoso salirle dalla bocca dello stomaco alla testa. Era come se uno sciame di zanzare stesse ballando nelle sue orecchie. Luca la fece sedere accanto a lui di forza. "Guarda che me ne vado, per favore può dirmi anche quanto le devo, così vado via che ho da fare". "Come no, un appuntamento con il gatto parapsicotico e magari un libro, che divertimento". Carlotta continuava a non rispondere alle provocazioni di Luca rivolgendosi solo alla cameriera che nel frattempo non si era mossa di una virgola. "Mi scusi l'insistenza, vorrei il conto" sottolineò Carlotta leggermente acida. "Devo fare quello che ha detto il signore. Le vado a prendere la birra e la tovaglia – e aggiunse concentrando lo sguardo su Luca – ma torno subito così riprendiamo il discorso. Tanto la signora ha solo il panino". Carlotta ormai era rosso Tiziano. Sentiva il viso scoppiarle e per di più le avevano dato della signora come se avesse avuto settanta anni. Ne aveva solo trenta e per di più portati con una certa dignità. Avrebbe dato qualsiasi cosa per risponderle a tono ma rischiava di essere sgarbata e non voleva. Magari alla sua età avrebbe reagito anche lei in quel modo e non era giusto mortificala. Stava cercando di seguire gli insegnamenti zen. Aveva contato le pecore che saltavano la staccionata, si era concentrata sui numeri romani, cercava di ricordare i numeri in inglese e francese. Una ventata di calma riuscì a moderare quel momento di rabbia. "La signora gradisce altro" le disse Luca quando la cameriera di era allontanata. La conosceva tanto bene da sapere che si era innervosita. Carlotta gli aveva servito su un piatto d'argento i migliori assist per partire all'attacco. La rabbia tornò a fare capolino nella sua testa. "Senti, visto che a te da retta, per cortesia di a quella specie di scopa piantata in due All star che ho solo qualche anno più di lei e che vado via subito così riprendete da dove vi ho interrotto". Luca scoppiò in una fragorosa risata. "Principessa, ma sei gelosa"? "Ma quale gelosa e gelosa, fai quello che vuoi, non mi interessa e poi figurati non mi ha interessato negli ultimi dieci anni perché dovrebbe farlo ora". "Strano mi era parso che..." "E ti era parso proprio male". Eppure Luca aveva ragione. Inconsapevolmente Carlotta aveva reagito ad una piccola cosa come se l'avessero toccata sul vivo. "Volevo dire che è strano che non ti sia mai interessata a cosa mi era accaduto negli ultimi anni, perché io non ho mai smesso di cercare di sapere cosa stessi facendo e anche quando hai deciso di andartene da quella casa sono riuscito a seguire le tue orme. Devo dire che sei brava però a far perdere le tue tracce". Carlotta restò di stucco. Non avrebbe mai pensato che Luca avesse trovato del tempo per informarsi di lei che spesso si era domandata che fine avesse fatto e ancora più spesso era stata sul punto di chiamarlo al cellulare che suo padre Paolo le aveva dato e ridato più volte sperando che tra di loro si ricreasse un contatto. Non gli avrebbe dato mai quella soddisfazione. Così tirò dritta per la sua strada.

Carlotta decise di passare all'arma imprevista

Una ventata di calma riuscì a moderare la rabbia

Allianz Lloyd Adriatico

AGENZIA di LATINA

LATINASSICURA TEAM

di Loris Del Vicario & C.

Via C. Battisti, 5 - LATINA
Tel. 0773.693164 - 0773.487075

LE ALTRE AGENZIE

LATINA TRE
Largo M CESTI 20
CAP 04100 - LATINA (LT)
Tel. 0773602668 - Fax. 0773602668

SEZZE
Via VARIANTE 97
CAP 04018 - SEZZE (LT)
Tel. 0773803932 - Fax. 0773803932

CISTERNA
Via SANTORRE DI SANTAROSA 3
CAP 04012 - CISTERNA DI LATINA (LT)
Tel. 069699926 - Fax. 069699926

LATINA SCALO
Via DELLA STAZIONE 242
CAP 04013 - LATINA (LT)
Tel. 0773632901

SABAUDIA
Via CARLO ALBERTO 82
CAP 04016 - SABAUDIA (LT)
Tel. 0773511333 - Fax. 0773511333

TERRACINA
Via G LEOPARDI 29
CAP 04019 - TERRACINA (LT)
Tel. 0773723655 0773726650
Fax. 0773723655

PONTINIA
Via FILIPPO CORRIDONI 33
CAP 04014 - PONTINIA (LT)
Tel. 0773867986 - Fax. 0773867986

BORGO BAINSIZZA
Via SPERANZA 268
CAP 04100 - LATINA (LT)
Tel. 0773643698 - Fax. 0773643698

PRIVERNO
Via CESARE BATTISTI 9
CAP 04015 - PRIVERNO (LT)
Tel. 0773914068 - Fax. 0773914068

SAN FELICE CIRCEO
Via AMMIRAGLIO BERGAMINI 140
CAP 04017 - SAN FELICE CIRCEO (LT)
Tel. 0773547331 - Fax. 0773547331

APRILIA
Piazza DON STURZO 2
CAP 04011 - APRILIA (LT)
Tel. 0692704275 069271777
Fax. 0692702423

LATINA CITTA' 2
Via PIER LUIGI NERVI 102/A
CAP 04100 - LATINA (LT)
Tel. 0773600063

LATINA 1
Via PONTINIA 62/B
CAP 04100 - LATINA (LT)
Tel. 0773665834 - Fax. 0773665836

Ispettorato

FROSINONE
P.ZZALE DE MATTHAEIS 27
CAP 03100 - FROSINONE (FR)
Tel. 0775870425 0775870458
Fax. 0775270295

Sport

Pallavolo serie A1

La penultima giornata della regular season vedrà la Top Volley di Gulinelli affrontare il Prisma al Palafiom

E' il giorno del giudizio

I gialloblù pontini sembrano avere tutte le carte in regola per ottenere il successo che potrebbe valere la salvezza

Antonio Picano

Penultimo turno di serie A1 Tim. Il giorno del giudizio per Andreoli Latina. Va in scena Prisma Taranto-Latina, la madre di tutte le partite, così com'è stata definita da un po' tutti gli addetti ai lavori. Prisma terz'ultima con punti 22, Andreoli 19 a reggere il fanalino di coda. In mezzo, a quota 21, c'è Famigliulo Corigliano che attende stasera la visita di Copra Nordmeccanica Piacenza. Considerata la situazione, lampante che per la Top-Volley esiste un solo risultato: la vittoria piena. Tutto il resto sarebbe paglia, fatica sprecata. L'unico score che le consentirebbe di appaiare i pugliesi e sopravanzarli per numero di successi, così come da regolamento federale. E, naturalmente, sperare che pari sorte tocchi anche ai calabresi impegnati contro i piacentini vice campioni d'Europa, attualmente sesti in classifica. Per ciascuna delle tre contendenti sei le vittorie conquistate in questo campionato ormai all'epilogo. Quasi a riparo da ogni rischio appare, invece, Antonveneta Padova, quart'ultima a 23 punti, detentrice di otto affermazioni. Ci vorrà quindi la migliore Andreoli della stagione stasera al Palafiom di Taranto per realizzare l'impresa della salvezza. Per quanto manifestato nell'arco del torneo, i tarantini non sembrano certo mostri a due testi. Irrilevante la differenza tra i due sestetti. Praticamente uguale il potenziale tecnico a disposizione dei mister Radames Lattari e Flavio Gulinelli. I gialloblu sembrano pertanto avere tutte le carte in regola per riscuotere quel successo che potrebbe schiudere loro le porte del sogno. Grinta, temperamento e nervi saldi: queste le qualità che i giocatori pontini dovranno sprigionare sul terreno di gioco, dove sicuramente avrà il suo peso il fattore ambientale. Il Palazzetto dello Sport di Taranto sarà una vera e proprio bolgia. Testimonianza ne è l'appello alla mobilitazione lanciato alla vigilia da "Armata Jonica" il gruppo organizzato di tifosi locali, a tutti gli sportivi tarantini per l'importante spareggio salvezza. "Venite al palazzetto numerosi e portatevi dietro qualcosa di rossoblù, che sia una sciarpa anziché una maglia o un cappellino non importa", il tenore dell'invito fatto recapitare dal coordinatore dei supporters pugliesi anche ai simpatizzanti di altre discipline agonistiche. Il che la dice lunga sul clima che Mattera e compagni si troveranno a controbattere una volta calatisi nella tana della società del presidente Antonio Bongiovanni. Per quanto riguarda le formazioni, Gulinelli riconfermerà il sestetto Mattera, Salmon, Riad, Gilson, Cardona e Bruno Zanuto, con Scuderi ancora nelle vesti di libero. Mentre Radames Lattari, dopo la sindrome influenzale che ha inficiato la prova a Treviso dei suoi ragazzi, molto probabilmente farà scendere in campo il team composta da Nuti, Rak, Patriarca, Castellano, Shumov, Leandro Vissotto e Latelli. Già proprio lo schiacciatore principe e il libero della Top-Volley anno 2006-2007. Sfida nella sfida sarà infatti quella tra Gilson e Vissotto, i due bombers che a distanza di un anno l'uno dall'altro hanno rubato il cuore dei tifosi del Palabianchini. Il giovane 212 centimetri brasiliano ha vissuto una stagione semplicemente esaltante con i 244 punti realizzati che gli regalano la palma di capocannoniere del torneo. Il quarantenne connazionale, quarto nella stessa classifica individuale, con 402 marcature, sta invece attraversando un periodo di leggero appannamento fisico, dopo il brillante girone d'andata. E proprio nel confronto diretto tra i punteros più incisivi delle due squadre potrebbe nascondersi la chiave di un match che Prisma può concedersi il lusso di perdere al tie-break, ma che Latina deve assolutamente vincere con risultato sonante. La partita avrà inizio alle ore 20,30 sotto la direzione degli arbitri Saltalippi e Cinti. E sarà trasmessa in diretta da Sky Sport Extra. Immancabile la radiocronaca su Radio Antenne Erreci, curata, come di consueto, dal collega Gabriele Viscomi. Ricordiamo che all'andata Andreoli si impose per 3-0, in una delle serata più felici del suo campionato, con Riad nominato Mvp. Ripartiamo da quel 26 dicembre, affidandoci al "Non c'è uno senza due". Un proverbio che non esiste, ma che sarebbe bello coniare per l'occasione.

A Taranto servono grinta e nervi saldi

I TIFOSI DELLA LEGIONE LATINA SARANNO QUESTA SERA AL PALAFIOM DI TARANTO

Nella gara d'andata i pontini vinsero 3-0

In campo

Prisma Taranto	Andreoli Latina
1 LATELLI	2 ZAYTSEV
2 RAK	3 TOMMASSETTI
3 NAGY	5 MATTERA
6 DURANTE	6 MORETTI
7 PATRIARCA	7 CARDONA
8 CASTELLANO	8 SCUDERI
9 NUTI	9 BARBARESCHI
10 VULIN	10 SALMON
11 PEREU	11 ZANUTO
14 SHUMOV	12 MESSANA
15 ARDU	15 RIAD
17 VISSOTTO	16 GILSON
ALLENATORE LATTARI	ALLENATORE GULINELLI

Arbitri: Saltalippi - Cinti

Il commento

Sarà una battaglia con un solo vincitore

Il gruppo Andreoli, in ogni caso, sarà presente anche il prossimo anno accanto alla società di via Don Morosini

Gabriele Viscomi

Tutti a Taranto. Dirigenti e tifosi. L'importanza della gara odierna si trova proprio nel gran movimento che ruota attorno alla trasferta in Puglia a 2 giornate dalla fine, sia per la Top Volley Andreoli che per il Prisma Taranto, del campionato. Poi le prime otto andranno a disputare i play off, le ultime due retrocederanno in A2. A guidare la pattuglia pontina il presidente Gianrio Falivene: "Oggi si giocherà il nostro futuro. Non dovremo pensare assolutamente alla gara d'andata quando avemmo la meglio del Taranto. Se scenderemo in campo con il pensiero di vincerla facilmente la perderemo. I padronio di casa scenderanno in campo avvelenati con il coltello fra i denti non per niente sarà ripresa da Sky che ha ben compreso l'elevata valenza della partita per due squadre, due città. Sarà un confronto che si disputerà soprattutto sotto l'aspetto nervoso e chi avrà il miglior approccio vincerà. Sicuramente a settembre avevamo altre aspettative e aldilà di quello che succcederà questa sera il nostro campionato non è stata una mezza delusione ma intera. Affermo con forza che in ogni caso il prossimo anno faremo tesoro dei nostri errori. Bisogna trarre spunto da tutto ciò e dovremo avere la capacità di trovare i lati positivi nel nostro cammino". Il direttore sportivo Candido Grande guarda anche l'aspetto tecnico dello spareggio per la salvezza: "Sarà sicuramente una battaglia che si giocherà soprattutto dal lato psicologico ma il lato tecnico non dovrà essere messo in secondo piano. Nella gara d'andata la loro ricezione entro in sofferenza davanti al nostro servizio. E' evidente che dovremo battere altrettanto bene ma soprattutto dovremo trovare la giusta concentrazione che abbiamo dimostrato di avere in trasferta, da Padova a Modena e a Perugia. Anche quest'ultima partita era la gara che ci poteva già mandare fuori dal discorso salvezza ed i ragazzi furono bravi ad interpretarla nel modo migliore. Sappiamo che il punto di forza del Prisma Taranto è l'ex Leandro Vissotto che ha avuto a disposizione, così come i suoi compagni di squadra, qualche giorno in più rispetto a noi avendo anticipato la partita di domenica scorsa. Ciò non può essere per noi una scisante. Noi come dirigenti dovremo essere bravi a tenere tranquilli i ragazzi e giocarci bene la nostra salvezza". Viaggio della sparenza, quindi, in attesa dell'ultima con l'Itas, prima in classifica.

Il punto di forza del Taranto è l'ex Vissotto

Le opinioni

Parlano presidente e direttore sportivo dell'Andreoli

Gianrio Falivene

«A settembre avevamo altre aspettative quindi le delusione c'è. Per il prossimo anno faremo tesoro degli errori»

Candido Grande

«Dovremo mettere in difficoltà la ricezione dei pugliesi così come abbiamo fatto al Palabianchini»

25° Turno

TARANTO	ANDREOLI
ITAS TRENTINO	TREVISO
LUBE MACERATA	M. ROMA
CUNEO	MODENA
MILANO	RPA PERUGIA
PADOVA	MONTICHIARI
CORIGLIANO	PIACENZA

Classifica

Itas Trentino	56
Cuneo	55
Lube Macerata	47
Sisley Treviso	46
M. Roma Volley	45
Copra Piacenza	43
Montichiari	33
Sparkling Milano	32
Cimone Modena	32
RPA Perugia	30
Antonveneta Padova	23
Prisma Taranto	22
Corigliano	21
Andreoli Latina	19

Basket femminile B1

La squadra di coach Ciaralli inizia gli spareggi per la permanenza nella terza serie nazionale

Cestistica, da domenica non sono ammessi errori

Domenico Antonelli

Confronto in perfetta parità. Cestistica Latina e Selargius si sono affrontate due volte in questa stagione e il bilancio vede una vittoria a testa. A contare, a questo punto, sarebbe la differenza punti, che vede le sarde decisamente in vantaggio, grazie al +16 con il quale si sono imposte al Palabianchini a fronte del misero +1 con il quale la Cestistica ha espugnato il parquet isolano. Anche quest'ultimo match, però, risale allo scorso anno: era il 2 dicembre del 2007 quando il quintetto nerazzurro riuscì a violare il campo del Selargius conquistando due punti pesantissimi, che sono valsi molto anche nell'economia dei play out. A quattro mesi di distanza i valori in campo sono decisamente cambiati. La Cestistica Latina ha preso coscienza della propria forza e il gruppo sembra essere più granitico. Allo stesso momento, anche il Selargius appare squadra in forma. Lo dimostrano le buone prestazioni offerte nel match vincente contro Sulmona e nella trasferta di Sassari, dove il Selargius si è inchinato solo nel finale. «Il Selargius appare abbastanza in palla - commenta il tecnico nerazzurro Nevio Ciaralli - ma anche noi non siamo da meno. La squadra si sta allenando bene e con entusiasmo. Ci stiamo preparando alla sfida di domenica nel migliore dei modi, tanto sotto il profilo tecnico quanto psicologico. Sto cercando di far mantenere questo approccio alle ragazze: devono prendere coscienza che se si lavora bene per tutta la stagione, alla fine i risultati arrivano». Ciaralli torna poi ad analizzare la sconfitta di Sulmona. «Anche in caso di vittoria ci saremmo ritrovati nei play out. Tutto sommato sono contento della prestazione offerta dalle ragazze, che hanno saputo reagire al meglio all'assenza di Eleonora Picchio. Abbiamo reagito benissimo, giocando a testa alta per l'intera durata dell'incontro». La Cestistica avrà il vantaggio di non poco conto di disputare l'eventuale bella tra le mura amiche. «Abbiamo fatto tanto per conquistare questo piccolo vantaggio - dichiara il tecnico nerazzurro - speriamo di non vanificarlo subito». Un'ultima battuta, il coach capitolino la riserva sul suo futuro. «Se il prossimo anno sarò ancora sulla panchina della Cestistica? Non ho motivi per andare via. Mi sono perfettamente calato nella realtà della società, comprendendo le dinamiche e le possibilità. Nel corso della stagione sono migliorate tante cose. Peccato non aver avuto un ulteriore rinforzo. Lavorare in dieci ad ogni allenamento ci avrebbe dato una grossa mano. L'unica cosa che chiedo alla società per la prossima stagione è migliorare quantitativamente». Prima, però, si dovrà raggiungere la permanenza nella terza serie nazionale. La prima sfida di questi scontri diretti ci sarà domenica a partire dalle 16. La Cestistica dovrà rispondere sfoderando tutta la grinta che ha in corpo.

Coach Ciaralli giura fedeltà anche per la prossima stagione

IL QUINTETTO NERAZZURRO IN CAMPO

Vivicittà, tutto pronto per lo start

Presentata la ventesima edizione della stracittadina

È stata presentata ieri la ventesima edizione del Vivicittà Latina. La manifestazione, organizzata dall'Uisp, si svolgerà domenica mattina. Oltre al capoluogo pontino, l'evento si terrà contemporaneamente anche in altre quaranta città italiane. Alla presentazione di Vivicittà Latina sono intervenuti il presidente dell'Uisp provinciale Natalino Nocera, il presidente provinciale Fidal Franco Mansutti, il direttore generale di Vivicittà Tommaso Dorati ed il coordinatore regionale della Lega Atletica Uisp Lazio Andrea Giansanti. "Si tratta - ha esordito Nocera - di una presentazione non rituale, perché il doppio compleanno di Vivicittà ha rilevanza storica, laddove le manifestazioni nascono e muoiono con estrema facilità. Questo evento ha alle spalle un progetto, e l'Uisp è radicata sul territorio. Voglio ringraziare le persone che hanno fatto grande la manifestazione, che lo scorso anno ha raggiunto quota 1.400 partecipanti: un numero rilevante per lo sport a Latina. L'obiettivo è quello di crescere ulteriormente, e se il tempo ci aiuterà speriamo di battere nuovamente il record dei partecipanti. In conclusione voglio ringraziare la Mapei, che è al nostro fianco fin dalla prima edizione e ci ha permesso di consolidare questa realtà".

Hockey serie A2

I Mammuth guardano con fiducia alla sfida con Montebelluna

D.A.

La prima sconfitta stagionale sembra non aver lasciato strascichi. Archiviato con tranquillità lo stop di Ferrara, la formazione dei Mammuth Latina si prepara con fiducia alla prossima sfida, che oppone Pieralli e compagni al Montebelluna. La partita, che si disputerà sabato sera davanti al pubblico amico del Palamunicipio XI di Roma, rappresenta probabilmente l'ostacolo più agevole per i nerazzurri sulla via dei play off per la promozione nella massima serie nazionale. La compagine trevigiana, infatti, è la vincente dello spareggio tra le seconde - quindi dovrebbe essere una spanna sotto le altre squadre - e in classifica è ancora al palo, con neanche un punto all'attivo in questa post-season dopo due turni. Affrontarla in casa sarà un ulteriore vantaggio per i nerazzurri, che proprio davanti ai propri sostenitori riescono a dare il massimo. Il brutto primo tempo di Ferrara deve essere completamente cancellato dalla testa e il tecnico Zagni sta cercando di caricare la squadra per ottenere una nuova prestazione da leoni, così come quella dell'esordio play off contro gli Asiago Vipers.

MIGLIORE E SANTILLI

Canottaggio

I cadetti del Lazio conquistano un podio tutto d'oro

Giornata trionfale per i canottieri: alla vittoria nell'otto segue quella nel 4 di coppia. Intervista a Marcello Scifoni, presidente del Comitato Regionale

Augusto Martellini

«L'equipaggio vincitore è composto da giovani che rappresentano veramente il canottaggio di tutta la nostra regione. E questo per me è motivo di grande soddisfazione». Si è espresso così il presidente del Comitato Regionale Lazio Marcello Scifoni commentando la vittoria della rappresentativa laziale nell'Otto Cadetti in occasione del primo meeting nazionale a Piediluco.

E' stata una vittoria inaspettata?

Diciamo che questa gara era un'incognita, dato che la categoria cadetti dura un solo anno e questa è stata la prima uscita della stagione. Per questo l'equipaggio era tutto nuovo, anche se già due settimane fa, a Sabaudia, i ragazzi erano andati forte e avevamo tutti molta fiducia in loro. Questa è stata la loro prima gara importante ed hanno risposto alla grande".

Che significato ha questa vittoria per il canottaggio laziale?

Un significato molto rilevante perché nell'equipaggio erano presenti non solo canottieri dei circoli romani, ma anche ragazzi di Civitavecchia e di Sabaudia. Certamente avere quattro giovani appartenenti alla Tevere Remo è stato fondamentale per amalgamare e lanciare subito la squadra. Però la presenza di ragazzi provenienti da tutta la regione contribuisce a dare valore al canottaggio di tutto il Lazio e ad incentivare le società a fare bene investendo sui giovani".

Il risultato incentiva le società a lavorare sui giovani

Da gare come questa si possono già trarre indicazioni sul futuro di questi giovani canottieri?

Certamente, anche se bisogna premettere che a questa età le prime motivazioni degli atleti deve essere il divertimento e la spensieratezza. In ogni modo queste competizioni sono molto utili per visionare elementi che potranno avere un ruolo nel canottaggio laziale, ma anche nazionale.

Alla vittoria nell'otto si è aggiunta anche quella nel 4 di coppia: giornata trionfale per i giovani canottieri della rappresentativa laziale.

RISULTATI

Otto Cadetti mt. 1500: 1. Lazio (Rossetti, Romagnolo, Padoa, Bartolini, Marras, Agostinelli, Berretti, Laino, tim. Baliva) 5'11"50, 2. Campania (Sbrescia, Marino, Montalbano, Sansone, De Riso, Sessa, Insidioso, Luongo, tim. Viglietti) 5'17"40, 3. Lombardia (Carcano, Zampatti, Tettamanti, Zerboni, Faggi, Tognetti, Giacobbo, Maretti, tim. Magni) 5'19"80.

Quattro di coppia Cadetti mt. 1500: 1. Lazio (La Notte, Lodo, Di Girolamo, Calignano) 5'49"80, 2. Sardegna (Brundu, Oppo, Contu, Tanda) 5'51"60, 3. Toscana (Mancini, Angelini, Sasso, Bresciano) 6'01"20.

LA PREMIAZIONE DELL'OTTO DEI CADETTI REGIONALI

Il caso

Dopo la ferma presa di posizione degli atleti della Nazionale abbiamo chiesto un parere al basket locale

Non passa lo straniero

I giocatori italiani giocano poco nei campionati di serie A? Non è vero che la colpa è dell'assenza dei settori giovanili

Paolo Iannucelli

Quali possono essere le soluzioni in merito a questo tema degli italiani che giocano poco in serie A? Non è pensabile che dai vivai emergano improvvisamente campioni o giocatori in grado di affrontare la sfida tra i professionisti e non è corretto affermare che in Italia giocatori di talento in questi anni non ne sono nati. Bargnani, Belinelli, Mancinelli, Gigli, Gallinari (e altri) sono giocatori che sono cresciuti e sono diventati cestisti a livello professionistico ad altissimo livello. E' pertanto errato sostenere che se mancano i vivai di conseguenza i giocatori italiani ad alto livello non cresceranno. E' un problema che deve essere affrontato. E subito. Bisognerà incominciare ma come giustamente afferma il presidente del Coni Petrucci "non si cambierà tutto subito, ma bisognerà almeno cominciare". Comunque la necessità di ricreare vivai può partire da alcune considerazioni: i settori giovanili non si creano facendo giocare sei italiani di formazione italiana. I giocatori validi non consentiranno di coprire 108 posti di lavoro dal 2008-2009. Occorre dunque organizzare un campionato di sviluppo - under 22 nazionale - dove i giovani possano crescere giocando con una certa continuità, divenendo un serbatoio sia per i club della massima serie che per la Nazionale azzurra. Si ritiene, inoltre, che la Serie A, per la sua caratteristica di imprenditorialità e di strategie di marketing applicate, oltre che di rappresentatività di uno sport spettacolare, debba essere libera da ogni vincolo. Il presidente del Coni Petrucci di recente ha dichiarato che il basket è in controtendenza con gli altri sport che lavorano per avere più italiani in campo. Non si ritiene, però, che il basket sia in controtendenza. Nel calcio non sembra che proporzionalmente ci siano meno stranieri che nel basket; nel volley è lo stesso. Ogni disciplina sportiva ha le sue caratteristiche, il basket è uno sport nato negli Usa, se si vuole la spettacolarità così come richiesto dal pubblico bisogna prendere i giocatori migliori al mondo. Questo fa aumentare l'attenzione del pubblico e aumentare di conseguenza il numero di giovani che si avvicinano e praticano questo sport per emulare i grandi campioni. Il ritorno dei giovani a sudare nelle palestre in gran parte è dovuto anche a questo: l'emulazione del campione sia esso italiano o straniero, non ha importanza, basta che sia un modello da seguire. Non è una qeustione di nazionalità, è una questione di metodo, di approccio e di bravura. Anni fa i ragazzini si avvicinavano al calcio perché volevano assomigliare a Roby Baggio e tentare le sue giocate, ma lo stesso fecero con Maradona, che proprio italiano non era.

CARLO RECALCATI, ALLENATORE DELLA NAZIONALE

I pareri

Maurizio Tosarello

Presidente provinciale Fip, dice: "La commissione di Lega ha presentato alcune proposte che prevedono la modifica di norme già stabilite, per esempio sul numero dei contratti depositati e sulla eleggibilità dei giocatori. Sono state discusse in un clima che non intende essere di scontro ma che punti a risolvere i due grandi problemi del basket italiano: il miglioramento e la produzione di atleti italiani".

ANDREA ZANCHI, ALLA TERZA STAGIONE A LATINA

Parola a Zanchi

Sul parquet chi merita

Il tecnico della Benacquista sposa la linea di Recalcati. A metà

P.I.

«Sono d'accordo con Recalcati, vanno modificati i metodi della formazione. Sei stranieri in campo in serie A sono troppi, non arriveranno nuovi talenti, i nostri giovani sono penalizzati. Prendiamo esempio da Spagna e Grecia dove i campionati giovanili sono di qualità, non si affrontano squadre materasso». Sulla B d'Eccellenza, Andrea Zanchi, tecnico della Benacquista (B1) non è d'accordo con il commissario azzurro. "Recalcati ha proposto un campionato cadetto con tanti under 23 in campo: qui non condivido la sua proposta, in campo va chi vale e se lo merita, non bisogna guardare l'anno di nascita. Il nostro campionato è bello, interessante e competitivo, attira pubblico e sponsor, perché rovinarlo?". E a livello nazionale? "Questo è un momento di grande incomunicabilità tra le varie componenti del movimento, noi ci metteremo tutta la nostra buona volontà affinchè le parti si avvicinino. Certo ognuno dovrà fare un passo indietro e considerare anche le esigenze degli altri affinchè siano salvaguardate le società dilettantistiche a cui è demandata la crescita dei settori giovanili, le società professionistiche che investono ingenti risorse, tenendo sempre presente che al centro c'è comunque l'uomo, l'atleta, il giovane al quale dobbiamo fornire motivazioni e stimoli".

Renato Sabatino

Allenatore nazionale, è per toni più miti. "In questo momento le contrapposizioni non servono - dice-, quanto piuttosto una volontà comune di tutto il movimento per creare un maggior numero di giocatori italiani di alta levatura. Partendo dalla consapevolezza che, al momento, non esiste una produzione di un numero di italiani sufficiente per le esigenze di competitività dei nostri club ma solo un progetto comune di tutte le componenti del movimento".

L'antefatto

E la querelle scoppiò tra Fip e giocatori

Tensione tra l'associazione dei cestisti e la Lega basket su quanti elementi stranieri possono scendere in serie A

Claudio Mascagni

Botta e risposta tra Giba, l'associazione dei giocatori, e Lega Basket sul tema del numero di giocatori stranieri da utilizzare in serie A. Una discussione accesa, molto pubblicizzata dai giornali sportivi più diffusi a livello nazionale. Per il sindacato del giocatori "il recente accordo tra Fip e Lega Serie A, avallato dal Coni, rappresenta un tradimento e una mortificazione delle aspettative dei giocatori italiani di basket". Per la Lega del presidente Corrado, invece, le condizioni dell'accordo "fanno parte di un progetto a medio e lungo termine che mira, tra l'altro, a sviluppare il reclutamento e la formazione di nuovi giocatori italiani in grado di rendere sempre più competitive le nostre squadre e, di conseguenza, la Nazionale". Forse tutto nasce dall'assenza della palla a spicchi alle prossime Olimpiadi? A questo proposito scende in campo, quindi, la Nazionale, con la clamorosa protesta degli atleti dopo la firma dell'accordo. Sei stranieri in serie A: l'Italia chiede un incontro urgente al Coni per far mutare qualche decisione. Il tecnico Carlo Recalcati, presente al raduno azzurro di Ferentino (Frosinone), è decisamente polemico con Fip e Lega: "Vanno modificati i metodi della formazione", dice. Lui vuole cercare di tutelare i giocatori di scuola italiana, questo gli preme. Finalmente nel basket italiano si discute, le parti sono lontane ma dopo molti anni si cerca di cambiare. E' già un risultato in un mondo molto chiuso e difficile che cerca disperatamente un rilancio dignitoso. Eppure, dal secondo posto olimpico di Atene 2004 sono passati solo quattro anni. Eravamo vicini al tetto del mondo, adesso si cerca di correre ai ripari e tornare ad alti livelli. A Pechino, il basket italiano non sarà presente, una macchia da cancellare per tutti, un momento da vivere pensando a Spagna e Grecia. A quello che hanno fatto in questi anni.

> Secondo la Giba la federazione ha tradito il movimento

GIANNI PETRUCCI, PRESIDENTE DEL CONI

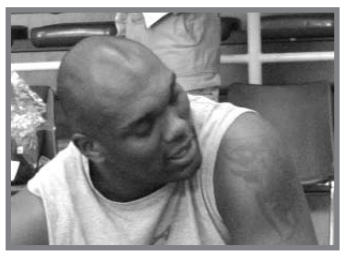

Marcelo Damiao

Ex azzurro campione d'Europa, oggi a Scauri (C1), è favorevole a tanti giocatori italiani in campo in serie A: "Devono essere almeno otto -dice-, solo così possono crescere e migliorare. Bisogna dare grande spazio ai giovani, sono loro il futuro. Il pubblico si è stancato di vedere squadre composte quasi interamente da giocatori americani, non sempre di buon livello. La pallacanestro italiana deve tornare ai grandi risultati di un tempo, occorre investire più somme nei vivai e organizzare campionati di alto spessore".

Canoa

Gara per ottenere il pass olimpico. Il weekend in arrivo, a Milano, sarà già decisivo per i velocisti italiani

Caccia alle Olimpiadi

La prova fornirà ai tecnici le valutazioni per la formazione degli equipaggi che si contenderanno il posto per Pechino

Augusto Martellini

Il 4-5-6 aprile all'Idroscalo di Milano è in programma la prima prova indicativa che fornirà ai tecnici le debite valutazioni per la formazione degli equipaggi italiani che prenderanno parte poi agli Europei (sempre a Milano dal 15 al 18 maggio) che qualificheranno le ultime barche che voleranno a Pechino. Il Ct Oreste Perri avrà modo di visionare in gara gli atleti e solo dopo questa prima prova indicativa si passerà alle selezioni vere e proprie in programma a Mantova dal 25 al 27 aprile durante le quali si vedranno molto probabilmente in acqua equipaggi già formati.
Dopo Siviglia e Sabaudia, gli azzurri stanno affrontando in questi giorni gli ultimi allenamenti nelle rispettive società.
Questo il polso della situazione dalle parole del ct azzurro Oreste Perri: «In Andalusia abbiamo lavorato molto ed ho visto bene tutta la squadra.
Da venerdì si comincerà a fare sul serio e sono ansioso di vedere la squadra in azione. A buon punto anche tutte le ragazze che hanno già in tasca il passaporto olimpico. Josefa Idem sta mettendo a disposizione la sua grande forza per far crescere il resto della squadra. Sia lei che Stefania Cicali, Fabiana Sgroi, Alice Fagioli e Alessandra Galiotto paiono in condizione ideale per questo momento della preparazione, ovviamente finalizzata ai Giochi. Per quest'ultima sono felice perché è stata costretta a fermarsi per un problema fisico ma fortunatamente tutto si è risolto con qualche giorno di stop ed è tornata in barca più agguerrita che mai.
Con noi si è allenata a Sabaudia anche la triestina Anna Alberti, giovane ma già dotata di gran talento, segno che il movimento femminile è in crescita.
Per quanto riguarda gli uomini, che debbono ancora conquistarsi il biglietto per la Cina, è inevitabile che queste selezioni siano molto importanti per loro. In queste settimane di allenamento tra Siviglia e Sabaudia ho lavorato con Rossi, Scaduto, Facchin, Jazbek, Benassi, Piemonte, Benedini, Ricchetti e Zerial. Da loro ho cercato di tirar fuori il massimo e li ho visti tutti in buona forma.
A Milano però attendo risposte importanti anche da quegli atleti che si sono allenati lontano dai raduni, nelle società di appartenenza e che, visto l'imminente appuntamento olimpico, avranno motivazioni da vendere.
Per quanto riguarda il settore canadese abbiamo lavorato in queste settimane con Enrico Calvi, Antonio Testa e Luca Incollingo (questi ultimi due della Marina Militare di Sabaudia) che hanno alternato allenamenti in società a raduni collegiali. Il nostro settore canadese deve progredire ulteriormente per cercare di andare il più vicino possibile alle qualificazioni. Non sarà facile, ma ci proveremo. Anche per la canadese mi auguro di vedere i ragazzi in grande forma, solo così si potrà ambire ad un qualcosa di veramente importante. La competenza dei tecnici Guglielmo Guerrini, Massimo Mesiano (Fiamme Gialle Sabaudia) e Giuseppe Gernone (Marina Militare di Sabaudia) ha dato un'ulteriore apporto al team azzurro. Ora attendiamo di vedere i frutti in gara».

ANTONIO SCADUTO

Il ct azzurro Perri si dice ansioso di vedere i suoi in azione

Il nostro canadese deve fare molto per qualificarsi

Canottaggio

Il punto del direttore tecnico Andrea Coppola

A.M.

In occasione del meeting nazionale di Piediluco non potevano mancare due battute con il direttore tecnico della compagine azzurra Andrea Coppola, al termine del primo test degli uomini, e donne, che hanno svolto i duri allenamenti invernali per essere pronti alla chiamata per i Giochi Olimpici.
Come sta procedendo la preparazione della squadra azzurra in vista di Pechino?
Abbastanza bene, il mese scorso abbiamo lavorato a Sabaudia, mentre adesso ci stiamo allenando qui a Piediluco.
Si ritiene ottimista per la qualificazione di equipaggi azzurri in categorie come il due senza maschile, il doppio pl donne o il singolo femminile?
Ci stiamo allenando per questo; il nostro obiettivo è naturalmente quello di qualificare il maggior numero di equipaggi per le Olimpiadi, anche in categorie dove da tempo manca una rappresentativa italiana. Il nostro lavoro prosegue duramente in vista dell'appuntamento del 18 giugno a Poznan; già nel prossimo Memorial D'Aloja avremo qualche elemento da verificare. Se ci siamo presi questo impegno è perché ci crediamo.
Qual è la sua opinione riguardo il recupero della Bascelli?
Gabriella è molto motivata, così come noi lo siamo, infatti stiamo puntando parecchio sul suo recupero. Dopo l'incidente dello scorso anno la sua forma fisica non è ancora brillante, ma tutti noi siamo fiduciosi e crediamo molto in lei.
Pensa di migliorare i risultati di Atene?
Innanzitutto speriamo di eguagliarli, dato che tre equipaggi premiati con la medaglia di bronzo non è stato un risultato da poco. Poi se saremo bravi e avremo un pizzico di fortuna proveremo anche a fare meglio.
Chissà oggi quanti sarebbero pronti a metterci una firma per fare almeno altrettanto! Ma noi siamo fiduciosi, la sorpresa Italia è dietro l'angolo, con qualche chiazza di Sabaudia a scalare i gradini del podio.

ANDREA COPPOLA

Tiro a volo

Il double trap va a D'Aniello e Bizzoni

Luchini e la Spada vincono il primo gran premio di skeet

A.M.

Sulle pedane del Tiro a Volo Madonna del Bosco (Ravenna), si aggiudicano il primo Gran Premio di Skeet della stagione, gara valida anche per la qualificazione del Campionato Italiano, Valerio Luchini (Eccellenza), Katiuscia Spada (Ladies) e Giancarlo Tazza (Settore Giovanile).
Nella categoria Eccellenza, ottima la performance del romano Valerio Luchini, in forza al Gruppo Sportivo dei Carabinieri, che in una finale giocata sul filo del piattello conquista il gradino più alto del podio con lo score di 148/150. Seconda posizione per il pistoiese Sandro Bellini con 147, mentre il terzo posto è appannaggio del poliziotto romano Andrea Filippetti (146 +4) che ha avuto la meglio nello spareggio con il sassarese Luigi Agostino Lodde (146 +3). Tra le Ladies, buona la prova della ternana Katiuscia Spada che si aggiudica la vittoria centrando 93 bersagli utili su 100. Seconda classificata la bergamasca Cristina Vitali (92 +4) dopo lo shoot-off con la perugina Simona Scocchetti (92 +3), alla fine terza.
Sull'impianto del Tiro a Volo Carisio (Vercelli), che ha ospitato il primo dei tre Gran Premi di Double Trap, la vittoria è andata a Francesco D'Aniello (Eccellenza) e a Nico Bizzoni (Settore Giovanile). Nella categoria Eccellenza, il poliziotto di Nettuno Francesco D'Aniello conferma la sua buona forma e domina la gara imponendosi con il punteggio di 183/200 sul fiorentino Simone Camerini (Carabinieri) che totalizza 179 bersagli utili e sul collega delle Fiamme Oro Daniele Di Spigno di Terracina che conclude a quota 177. La classifica del settore giovanile vede in pole position il 19enne latinense Nico Bizzoni che termina con 179/200, seguito dal partenopeo Alessandro Chianese (171) e dal veronese Umberto Isalberti.

FRANCESCO D'ANIELLO AL TIRO

Atletica

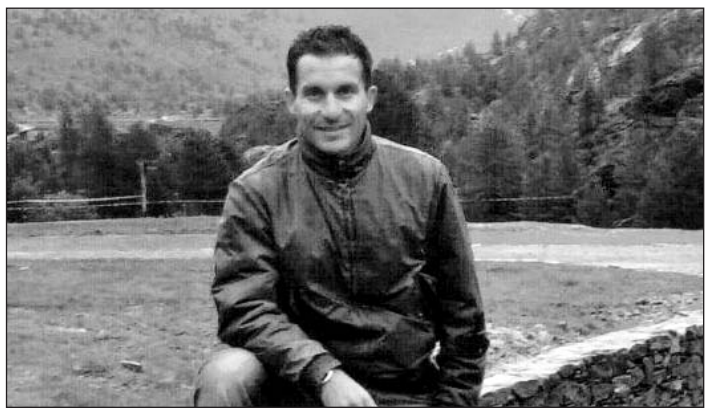
TIZIANO DIADEI

Tiziano Diadei primo pontino a Treviso con record personale

L'atleta della Latina Runners arriva 31°

Latina Runners ancora sugli scudi. La società del capoluogo ha ottenuto brillanti risultati nella maratona di Treviso grazie ai suoi portacolori Tiziano Diadei, Benedetto Faralli e Giuseppe Codastefano. Tutti e tre sono stati in grado firmare il proprio personale sui 42 km: Diadei, 33 anni di Rocca di Papa, 31° assoluto in 2h39'14"; Benedetto Faralli, 43 anni di Latina, e Giuseppe Codastefano, 43 anni di Latina, hanno tagliato insieme il traguardo dopo 3h09'42. "Dopo le 2h42' di Roma di due settimane fa - commenta Diadei - un altro 'personale' era nell'aria, anche se, spesso, la maratona è decisa dalle circostanze della mattinata di gara. Già a Roma, che in fondo per me doveva essere solo un allenamento, le sensazioni erano state molto buone. Nelle due settimane successive ho cercato di alternare, nel miglior modo possibile, lo scarico del post-maratona, a piccoli lavori di rifinitura: il tutto evitando di stancarmi troppo".

Seconda categoria

Domenica Virtus-Faiti ha regalato 7 espulsioni, con arbitro e squadre nel caos. Oggi il verdetto

Guerra di nervi a Pontinia, pesanti squalifiche in vista

Daniele Triolo

Sette ammonizioni e sette espulsioni! Domenica, nel corso di Virtus Pontinia - Faiti 2004, a tutto si è assistito tranne che ad una contesa sportiva; la ressa è stata favorita dall'atteggiamento quantomeno fuoriluogo del direttore di gara, che si è fatto sfuggire la gara di mano, e parzialmente bellicoso da parte dei 22 contendenti in campo, che, nervosi, se le sono date di santa ragione fino ad arrivare alla "naturale" conclusione del match: sospensione, perché giocare a pallone in 8 contro 7 non era proprio il caso. Iacobelli, Palluzzi, Donnarumma ed Esposito gli espulsi tra la Virtus, Del Duca, Piva e Bego tra gli ospiti: addirittura, l'ultima espulsione per i pontiniani è avvenuta, tra l'altro sul 2-0 a favore, perché vi è stato un sonoro battibecco tra Iacobelli, arrampicatosi sulla rete di recinzione, ed i tifosi! Roba dell'altro mondo. Brutto spettacolo offerto da due squadre che occupano buone posizioni in classifica (terza la Virtus Pontinia, acque tranquille per il Faiti) e che si sono distinte, nel corso della stagione, per l'atteggiamento composto in campo e fuori.

I TIFOSI DEL FAITI, TRA I POCHI A NON SFIGURARE DOMENICA

Don Bosco Gaeta

La salvezza in tre partite

Aprile decisivo per gli uomini di Galiano

D.T.

Reduce da quattro risultati utili consecutivi, la Don Bosco Gaeta si è complicata la via verso la salvezza andando a perdere 2-1 nel bollente catino di San Lorenzo. I molti infortuni stanno minando la parte finale di stagione per la formazione gaetana, che oltre ad aver dovuto rinunciare ultimamente al fulcro del centrocampo Francesco D'Amante, domenica ha dovuto anche fare a meno del forte stopper Daniele Santangelo. Ed è in odore di squalifica, per il prossimo impegno di campionato, Di Ciaccio. Adesso, a sei giornate dal termine, per mister Galiano si fa dura, visto che San Lorenzo ha operato il sorpasso in classifica, e, trasferta di Pontinia a parte, è atteso da un finale in "discesa" e Sonnino, vittorioso al 92mo contro il Montenero, non molla mai. A proposito di Montenero: per Gaeta, il quale comunque mantiene quattro punti di vantaggio sulla Virtus Lenola terzultima, è opportuno fare la corsa salvezza proprio sui rossoblù. Il calendario infatti, pende decisamente dalla parte della squadra del Golfo, che potrà staccare il tagliando per la permanenza di categoria nelle sfide contro Marina Club, Ponza e Penitro. Basta crederci di più.

FRANCESCO D'AMANTE

«Non è stata guerriglia»

Favaretto, presidente del Faiti, minimizza sull'accaduto

D.T.

In attesa delle decisioni odierne del giudice sportivo, che, stando a quanto riferito dall'arbitro nel dopo partita ("sospesa perché a rischio incolumità fisica del direttore di gara"), dovrebbe assegnare lo 0-3 a tavolino al Faiti, il presidente della squadra del borgo, Favaretto, non vuole sentire parlare di "scene di guerriglia": "La gara si è innervosita dopo la terza espulsione, per tutto il primo tempo era stata dura, ma corretta - ha dichiarato -. L'arbitro, dal cartellino facile, era giovane, non ha tenuto in pugno la partita; ha sbagliato molto, questo è vero". Favaretto, infatti, giudica giuste soltanto la seconda espulsione del Pontinia e la terza del Faiti. "Capita, in un derby sentito, con i giocatori che si conoscono tutti, di bisticciare, ma la guerriglia è un'altra cosa".

LA ROSA DEL FAITI

Girone L

Il Cori targato Consoli punta alla Coppa

Con l'arrivo del nuovo mister la squadra è rimasta a ridosso dei vertici e nel rush finale tenterà l'aggancio al quarto posto

Stefano Scala

Otto punti in sei partite frutto di due vittorie, due sconfitte e altrettanti pareggi. È questo lo score del Cori da quando in panchina c'è Francesco Consoli, chiamato alla direzione dalla squadra alla diciannovesima giornata di campionato sostituendo Di Meo. Con il vecchio mister la formazione corese occupava la quinta posizione a ventisette punti ad un passo dall'Indomita Pomezia quarta (solo due lunghezze le separavano). Ora con il "profeta" il posto nella graduatoria è rimasto quasi lo stesso, con cinque squadre davanti a un solo punto dalla zona valida per la prossima coppa Lazio, occupata attualmente dall'Agora Santa Rita e dall'Indomita Pomezia. Il raffronto tra i due mister porta a due andamenti pressoché simili considerando però che Consoli è a Cori solo da due mesi. Infatti il dato curioso che accumuna il vecchio e il nuovo allenatore è quello di aver fermato sul pari Santa Rita e Divino Amore, attualmente seconda e quarta del campionato. Di Meo ha ottenuto queste soddisfazioni in trasferta mentre Consoli allo "Stoza". Entrambi hanno conquistato tre punti contro l'Olimpia, considerando che la squadra sermonetana sconfitta all'andata era ancora una formazione che puntava alla promozione, quella che invece è stata sconfitta pochi giorni fa è una squadra in crisi che sta tentando di limitare i danni e finire la stagione a testa alta. Un confronto statistico che comunque non mostra nessun sostanziale cambiamento ma sottolinea una squadra che non ha sofferto il salto di categoria e si è saputa imporre nonostante la presenza di molti giovani in rosa. Una formazione trascinata a suon di gol del suo bomber Vincenzo Bosone, attuale capocannoniere con ben diciassette centri. Perciò il Cori resta la sorpresa del campionato, la matricola terribile capace di tutto. A dimostrazione di ciò gli ultimi due turni: prima la sconfitta in casa del Borgo Grappa per 4-2 dopo esser stati in vantaggio 2-0 e poi l'esaltante vittoria, come già detto, in casa dell'Olimpia con gli ospiti in vantaggio 2-0 già dopo quattro minuti. Per mister Consoli ora un finale di stagione tutto da scoprire, sul suo cammino troverà tra due giornate la capolista R11, fermata all'andata sullo 0-0. I coresi hanno la possibilità di agganciare la quarta posizione che li porterebbe a qualificarsi per la prossima coppa Lazio.

FRANCESCO CONSOLI

Eccellenza

Formia sfiderà il Trivento, ma il pensiero è già al derby di domenica

Manuel Ricuperato

Con una magistrale rimonta l'Atletico Trivento si è guadagnato il passaggio del turno in Coppa Italia dove, mercoledì prossimo affronterà il Formia di mister Mauro Pernarella. Due gol nel secondo tempo per rimontare il vantaggio a fine primo tempo dell'Atessa, così la capolista del campionato molisano di Eccellenza, allenata dalla vecchia gloria del Calcio Napoli, Antonio Carannante, ha staccato il tagliando finale per i quarti. Un avversario ostico per il Formia che in tre giorni si giocherà una bella fetta di stagione. Domenica mattina a Terracina contro i tigrotti ormai fuori dalla zona promozione, mercoledì sull'appennino molisano per provare ad entrare tra le prime quattro d'Italia. E già si preannuncia l'invasione di massa del Molise da parte del sempre affezionato e numeroso pubblico formiano. Ma prima c'è questo derby contro la formazione di Paduano da giocare. Un impegno per volta, così sono abituati a pensare in casa Formia ed allora le energie in questi ultimi giorni sono concentrate soprattutto sulla difficile gara di domenica mattina che il Prefetto ha allontanato da Terracina favorendo la scelta di Pomezia come sede neutra dell'incontro. Dopo l'inattesa sconfitta interna contro il Pisoniano, in casa Formia si punta al pronto riscatto per mantenere importante il vantaggio sulle inseguitrici nella corsa al secondo posto che, a fine regular season, vuole dire spareggi promozione. Pernarella deve fare ancora i conti con diversi elementi provati dalle tante battaglie sostenute questa stagione e con gli infortuni di Parisi e Fulco disponibili probabilmente solo nella gara di ritorno contro i molisani. Rientra Zito in terza linea, dovrebbe riprendere il proprio posto da titolare in fascia sinistra, ma a preoccupare maggiormente l'allenatore formiano sono le condizioni non perfette dei vari Valente, Volante, Ferraro, De Santis, Muscedere e Borrino. Probabile che allora per domenica il mister formiano provi un po' di turnover magari puntando inizialmente su qualche elemento meno impiegato finora. D'altronde qualora il Formia dovesse arrivare in fondo a tutte le competizioni allora potrebbero essere addirittura quattordici le partite prima dello sciogliete le riga di fine anno. Un motivo in più per centellinare qualche sforzo laddove possibile, per non farsi trovare impreparati al momento degli esami finali.

MAURO PERNARELLA

Annunci

ABBIGLIAMENTO

Bellissimo vestito da sposa vendesi , comprensivo di velo, guanti, acconciatura con rose, custodia antingiallimento. Euro 350,00. Tel. 333-8797687 dalle ore 20.00 in poi

Belstaff blu originale, impermeabile, interni staccabili valore commerciale 90 euro - svendo a 35 euro Chiamare ore pasti telefono 331-4372273

Cappotto in pelle vendesi , lungo fino alla caviglia, imbottito. Euro 50,00. Tel. 333-8797687 dalle ore 20.00 in poi

Completi da moto-cross vendesi : taglia L (corpetto, pantalone e stivali mis. 45) euro 250,00, taglia XL (pantalone e stivali mis. 45) euro 150,00. Come nuovi! Tel. 0773-630600

Vestito bellissimo vendesi , adatto per serate eleganti / testimoni / damigella d'onore, tutto in raso di seta e pizzo lavorato a mano, strascico staccabile, color rosa antico e panna. Euro 300,00. Tel. 333-8797687 dalle ore 20.00 in poi

ANIMALI

Boxer, allevamento amatoriale , disponiamo di un maschio tigrato per le monte altissima geneologia, figlio di Atos del Colle dell'Infinito. Max serietà per informazioni telefonare al 347-0138272

Bracco-pointer cucciolone b/n vendesi, figlio di cacciatori già avviato con tutte le vaccinazioni euro 150,00 cell.328-9257462

Breton cuccioli vendesi, figli di cacciatori, sverminati e coda tagliata. Euro 100,00. Tel. 328-9257462 dopo le 18.00

Cane meticcio di color bianco/nero, giovane di taglia media, amante dei bambini cerca padrone. Telefonare al 334-7908601 Sig.ra Valente, zona Terracina

Cane taglia medio/grande, pastore abruzzese regalasi . Solo per amanti di animali, massima urgenza. Telefono 348/0379733

Cuccioli di 2,5 mesi regalasi, bellissimi, di mamma lupa e padre ignoto. Visibili a Giulianello (Cori) tel. 06-9665278

Cuccioli di pastore maremmano vendesi Telefono 329/5387265

Pastore Tedesco, cuccioli, iscritti Enci, esenti da displasia, genitori visibili in loco. Per informazioni e prenotazioni rivolgersi a Carlo al 347-9541865

Rottweiler cuccioli regalasi. Per informazioni telefonare al numero 347-5209000 (Diego)

Rottweiler femmina 10 mesi vendesi , pedigree, vaccinazioni complete,dolce ed affettuosa cresciuta in famiglia con bambina di un anno, vendesi per motivi lavorativi solo ed esclusivamente ad altra famiglia che le dedichi tempo e ami gli animali. Tel 338-3100369 no perditempo

Sprinter Spaniel ingles cuccioli due mesi e mezzo vendesi, grandi riportatori di tordi acqua e altro. Euro 400,00 cadauno - telefono 0773/601081

Staffordshire Bullterrier cerca femmine per accoppiamento. Tel. 328-9596711

Stallone Lipizzano bianco vendesi , anni 12, alta scuola, sbrigliato, domato a sella, ottimo carattere. Tel. 338-7642281

Yorkshire Terrier cuccioli, nati il 30/03/2007 vendo. Sverminati, prima vaccinazione effettuata, microchip. Tel. 328-0414237

ARREDAMENTO

Acquario rio 180 juwel accessoriato di tutta la strumentazione, doppia luce, completo di mobile nero, vendo a Euro 150,00. Tel. 320-5716394

Arredamento bar IBA gelateria e pasticceria vendesi, buono stato, occasione, telefono 06-9682516

Arredamento vendesi: Due credenze modernariato, anni 60 , una marrone ed una chiara in ottimo stato, vendo causa trasferimento. Tavolo antico rustico, tipo fratino mt 1.50 x 0.70. Scrivanie con sedioline per bambini fino a 11 anni, piano ribaltabile e lavabile ottimo stato. Mobile da salotto colore avorio altezza fino al soffitto con vano per televisore e sei sportelli. Tel. 329-2947461

Bancone per negozio come nuovo vendesi, cm. 158 x cm 70. Euro 600,00 - telefonare al 348-8089228 chiedere di Alvaro

Cucina semi-nuova vendesi causa trasferimento, modello "Veneta Cucine" acero-ciliegio, mt. 5 con angolo, compresi elettrodomestici: forno ventilato, piano cottura, lavastoviglie, frigo congelatore. Euro 1.800,00. Tel. 349-7524552

Due credenze modernariato vendo causa trasferimento, anni 60, una marrone ed una chiara, in ottimo stato. Tel. 329-2947461

Lettini per massaggi vendesi, pieghevoli e non. Ottimi prezzi. Tel 329-29 47461

Lettino bimbo/a legno chiaro vendesi, ottime condizioni euro 100,00. Telefonare al 338-8797537 (mattina)

Lettino Foppapedretti, modello "Dorothy, vendo completo di materassino e zanzariera, come nuovo euro 100,00 - TEL. 0771-267427

Lettino per bimbo/a vendesi, nuovo, composto da spalliera muovibili o fisse più 2 cassettiere grandi più materasso estate/inverno. Euro 250,00. Tel. 333-8797687 dalle ore 20,00 in poi

Mobile da salotto colore avorio vendesi, altezza fino al soffitto con vano per televisore e sei sportelli, tel 329-2947461

Mobile da salotto colore avorio vendo, altezza fino al soffitto, con vano per televisore e sei sportelli. Tel. 329-2947461

Mobile letto colore marrone chiaro vendo, usato, m. 1,20 altezza - cm. 92 larghezza e cm 43 profondità. Euro 80,00. Telefono 0773-486051

Salotto Doimo composto da divano e due poltrone cedesi miglior offerente . Tel. 340-6305262

Scrivanie con sedioline per bambini fino a 11 anni vendesi, piano ribaltabile e lavabile ottimo stato tel. 329-2947461

Stufa a legna con rivestimento in ceramica vendesi colore beige e decoro floreale a rilievo. Per info tel. 06-96881631 ore serali

Tavolo antico rustico vendo, tipo fratino mt 1.50 x 0.70. Tel. 329-2947461

AUTO

Alfa Romeo gtv 2000 twin spark anno 1996. Motore nuovo. Cambio nuovo. Frizione nuova. Gomme nuove. Colore nera. Interni in pelle nera. Aria condizionata. Cerchi in lega. Vendo causa inutilizzo. 3.800,00 trattabili. Tel. 339-2138285 Gianluca

Audi A3 Ambition vendesi in Latina, color titanio, 3 porte, immatricolata Maggio '04, km 82.000 "veri. Ottimo stato gomme 225/45 R 17, sempre garage, tagliandi originali Audi dimostrabili, disponibile prova. Euro 15.500,00 Dottor Franchini 334-7091619

Audi A6 1,8t. a metano (impianto 2 mesi di vita!) vendo, anno 2003, km. 86000, colore blu avion, interni in pelle chiara, navigatore, full optional, gommatissima. perfetta. Euro 18.500,00 tratt. contattatemi al 347-7250689

Citroen SAXO 1100 plus vendesi, 3 porte, celeste metalizzato, immatricolato 03/2003, revisione 03/2007, km. 35.000, no accessori, ottimo stato. Euro 2.850,00 no tratt. Tel. 0773-697511 ore pasti

Daewoo station wagon 1600 vendesi, anno 1998, impianto GPL, ABS, clima, airbag. Tel. 320-1473575

Fabia Skoda Wagon familiare - diesel bassissimi consumi carrozz. Perfetta col. Argento 5 porte gommata nuova km 59.000 originali sempre tagliandata unico proprietario svendo per passaggio ad utilitaria a euro 8.000,00 cell.-338.5454193 331-4372273

FIAT PUNTO 55 S tre porte vendesi anno 1997 Km 70.000 gommata mai incidentata tel 347-8553486

Fiat Punto cabrio manuale 1.2 benz vendo, col.nero. Ottimo stato. Anno 2001. In garage da 3 anni. Euro 6.000,00 trattabili. Tel. 340-3203927

Ford Mondeo 1600 16 valvole station wagon vendesi, argento metallizzato, uniproprietario, km 88.000, appena revisionata, full opzional, qualsiasi prova, euro 3.500,00 trattabili. Rivolgersi al 333-7009700

Golf - IV serie 1900 TDI Highline vendesi - 110Cv - color argento anno 1999 km 126.800 euro 5.500,00 trattabili. Telefono 320-1133171

Lancia Y benzina 1200 16V privato vende anno 2004, km 17000, colore avorio. Euro 8.000,00 trattabili Cell. 348-3390223 solo feriali

Mercedes classe A 160 elegance 2° serie lunga vendesi causa non utilizzo, anno 2002. Revisionata fino a dic. 2008 km. 70.000 circa, stereo, Esp, tettino elettrico, cambio automatico con sequenziale, cerchi in lega, doppio allarme, clima automatico, alza vetri elettrico post. radica, ecc. gomme nuove, ottime condizioni, disponibile a qualsiasi prova, prezzo trattabilissimo. Tel. 338-7622427

Opel corsa sport 1500TD vendisi, anno 2000 grigio metalizzato. Tagliandi sempre effettuati. Carrozzeria perfetta. Full optional. Km 120.000 euro 3.500,00 Fabio cell. 349-8332009 tel. 06-9678473

Opel Zafira "Cosmo" vendesi, 7 posti con sedili posteriori a scomparsa, alimentazione metano originale opel immatricolata novembre 2006, tagliandi opel in regola, garanzia fino a novembre 2008. Perfetta, sempre garage full optional. Prezzo interessante. Per contatti tel. 328-8329357

Peugeot 106 open 3 porte vendesi, bianca, uniprò, ottimo stato, tagliandata, freni e cinghia distribuzione nuovi, stereo Kenwood, km. 89.000, euro 1.200,00 trattabili. Tel. 334-7091619

Peugeot 306 S.W. 1,9 TD vendesi, vera occasione sempre tagliandata, motore e meccanica perfetti, carrozzeria e gomme in buono stato, cerchi in lega, anno 1998, revisionata. Prezzo euro 2.000,00 trattabili, in contanti. Cell. 333-5865188 Riccardo

Rover 75 1800 Club benzina vendesi, km 55.000 colore british green. Condizioni perfette. F.O. Immatricolata novembre 2000. Euro 6.000,00 Info: 348-3390223 solo feriali

Smart mod. Pulse motore benzina vendesi, full optional anno 2003 colore giallo. Ottime condizioni, tagliandata, già revisionata, gomme nuove, km 92.000 - Euro 5.500,00 trattabili. Telefono 320-4634277 Fabio

SMART passion importata (manca a.c.) vendesi - anno 2000 - colore blu e nero - full optional - cerchi lega - doppio cambio - radio con possibilità cd (da mettere caricatore dietro) abs - 2 air bag - ha inoltre... tendina per sole sul soffitto e cappelliera copri bagagli. - inoltre ha gonnelline laterali sportive in tinta. - si esamina eventuale permuta con pari o valore inferiore di piccola cilindrata. - info: 338-86211.03

MOTO

Harley Davidson 883 accessoriata vendesi - colore nero - anno 2006 - km. 5.00 circa.. vendo. Info: 338-8621103

Honda Pantheon 150cc vendesi, con bauletto originale, anno 1998, km. 25.000, ottime condizioni. Euro 1.050,00 - no perditempo. Chiamare Luciano 338-5807013

Maxi scooter Peugeot Elyseo 50CC vendesi, color argento, seminuovo, sempre in garage, usato pochissimo, marmitta e batteria nuove, qualsiasi prova, euro 900,00. Rivolgersi al 333-7009700

Piaggio Liberty 50cc vendesi, 4 tempi 3.600 km, colore grigio silver, parabrezza e pedaline passeggero, sempre in garage come nuovo, no graffi euro 1.000,00. Info 328-3169647

SCARABEO 50cc 4 tempi grigio vendesi causa inutilizzo,, luglio 2004. Bollo 2007 pagato Solo 6.500 Km. Completo di parabrezza nuovo di zecca + bauletto porta oggetti in tinta + lucchetto per freno a disco anteriore, sempre garage. VERO AFFARE. NO PERDITEMPO. Euro 1.400.00 Tel. 328-8321945

Suzuki Burgman 400 vendo, anno 2001 grigio metal. km. 33.000 con bauletto e n°2 caschi ottime condizioni, prezzo trattabilissimo. Tel. 349-4334688

Yamaha buldog bt 1100 vendesi, anno 2002/08 con 23000 km, grigio e nera, gommata, originale mai pista, tenuta in ottimo stato sempre garage. Valuto permute con Smart di stesso valore o con Honda Hornet 600/900. euro 4.500,00 info 347-9023367

Camper mansardato con piccolo semintegrale vendo oppure permuto. Mezzo ricostruito di sana pianta nel 2005 (quindi interni come nuovo). Meccanica dell' 88 ma rifatto tutto perfino testata. Sono stati spesi 17.000 euro

NAUTICA / CARAVAN

Camper FIAT Ducato 14 2500 diesel Adria 400. Km. 105.000 con 6 posti letto, meccanica perfetta, riverniciato, doppio serbatoio acqua, tendalino, porta-bici, inverter, tende oscuranti. Vero affare! Tel. 0773-632605

documentabili e visibili - Vendo a euro 10.000. Riverniciato, gommato, tagliandato, assicurazione pagato compreso bollo. Pronto a partire, nessun dubbio, qualsiasi prova. 111059@email.it - Tel. 328-5653324

Roulotte Adria 350T vendesi, accessoriata con stufa Trumatic 2200, veranda e tendalino. 1.500 trattabili. Telefono 0773-692834

VEICOLI COMMERCIALI

Iveco dayli 35S11 Anno 2001 Full optional km 176000 Originali in perfetto stato vendo euro 9.500,00 tratt daniele tel 333-2004642 ore pasti

Peugeot Expert 3 posti vendesi, km. 51.000, anno 2003, con allarme, unico proprietario, tutti tagliandi fatti in Peugeot, gommato nuovo. Vendesi per cessata attività. Tel. 334-6005121

Animatore - cantante feste per tutti karaoke ballo giochi ecc. assicurasi divertimento. Tel. 339-2032925

Signora italiana cerca lavoro come collaboratrice domestica oppure solo stirare. Zona Latina. No perditempo. Tel. 340-3818199

DOMANDE LAVORO

Insegnante laureata in Lingue e Letteratura Straniere moderne, specializzata presso la Scuola per Interpreti, impartisce lezioni di Inglese - Francese - Spagnolo, per recupero debiti formativi e conversazione lingue. Tel. 339-292363

Cantante cerca gruppo per cover Ligabue. Per informazioni: 338-8422575

Cantautore 49-enne, con notevole esperienza RAI e curriculum interessante, cerca band di Latina o di Cisterna di Latina genere rock-pop melodico per promuovere il suo primo CD dal titolo "Parole al vento" e per duraturo sodalizio artistico. Astenersi insicuri e dilettanti, solo seri ed amanti musica "non venali". Per serate-concerti-feste di piazza e meeting. Massima serietà ed urgenza. Tel. 348-0379733 Salvatore Di Roberto

Cantautore con esperienza RAI cerca sponsor in zona Roma - Latina per partecipazione festival "Italia in musica" di Lazio TV satellitare. Tel. 348-0379733

Cerco lavoro come autista, patente B-C-D-E. Disposto anche ad altri incarichi. Tel. 329-7046949

Chef offre i propri servizi presso vostro domicilio. Servizio impeccabile. Cucina creativa con spunti etnici e mediterranei. Tel. 338-6033592 / 339-8774472

Collaboratrice italiana, molto dinamica, con esperienza anche con i non vedenti offresi per lavoro diurno a Latina. Telefono 328-4711244

Diplomata istituto alberghiero con titolo di segretaria d'albergo, esperienza triennale come cameriera di sala, bar e segreteria, cerca lavoro a Latina o zone limitrofe. A richiesta referenze e curriculum, max serieta'. e-mail: dardo51@msn.com

Docente, Ingegnere Meccanico 110 e lode, impartisce ripetizioni a qualsiasi livello di Matematica, Fisica, Meccanica, Elettrotecnica, Macchine, Tecnologia meccanica e Chimica. Preparazione test ammissione universitari, concorsi, recupero debiti formativi, tesine d'esame. Tutorato on-line. Info e costi su <www.ripetizionilatina.it> oppure 3356312301

Duo pianobar per serate di qualsiasi tipo, music live, latino americano, karaoke. Feste private, cerimonie e matrimoni. Ore serali 340-7656458

Galantuomo 55enne esperienza affidabilità cerca lavoro di custode con alloggio. Tel . 347-1179586

Giardiniere offresi per manutenzione giardini, potatura piante e sistemazione aiole. Per contatti rivolgersi a Gianni. Tel. 338-2324749

Insegnante di materie umanistiche e scientifiche, Diploma Internazionale di Lingua Inglese al British Council, con esperienza presso scuole ed università, da ripetizioni di Storia, Filosofia, Diritto, Italiano, Ragioneria e Inglese a: studenti (medie-licei-istituti tecnici), lavoratori e persone che necessitano di una riqualificazione professionale. Percorsi personalizzabili. Metodi interattivi. Su richiesta anche ripetizioni a distanza tramite computer. Tel. 06-9281917 (ore pasti) 338-2392631

Insegnante laureata in lingue e letterature straniere moderne impartisce lezioni di inglese e tedesco per recupero debiti formativi e conversazione lingua. Tel. 340-3601807

Laureata in relazioni internazionali 30-enne, di origine straniera, residente permanente in Latina, di bella presenza, cerca lavoro serio (full time) presso aziende, ditte o privati in Latina e le località limitrofe (esperienza: segretaria, agente turismo) max. serietà. Tel: 346-7798133

Musica dal vivo per ogni evento (gestori di ristoranti / hotels) e privati. Demo su www.scandurramusica.it Tel. 329-0117247

Musicista cerca per completamento band 2 coriste e 1 chitarrista, zona Latina o Cisterna di Latina. Max urgenza e professionalità. Telefono 348-0379733

Offresi addetta acquisti logistica. Esperienza decennale. Gestione ordini clienti - fornitori - emiss. Ddt - prefatturazione. In cassa integrazione. Tel. 392-2241544

Palliatore avviamento esperto, per uomo e donna, cerco lavoro zona Latina - Roma. Tel. 338-8820422.

Pensionato del pubblico impiego - 58 anni - Conoscenza Windows - Massima serietà e affidabilità - Cerco occupazione anche part/time zona Latina - Tel. 320-9497089

OFFERTE LAVORO

Società operante nel settore progettazione e costruzioni civili ricerca per assunzione ingeniere civile, anche prima esperienza. Inviare c.v. presso Casella Postale 92 - Latina Centro.

America Bar - Steak House di imminente apertura in Terracina, cerca personale per cottura carne alla brace e personale femminile addetto alla sala. Telefono 348-3153294 Sig. Gianni

Apprendista parucchiera cercasi per attività Latina zona tribunale. Tel. 393-8231662

Bar di Latina, zona centrale, seleziona ragazze per lavoro part-time. Si richiede età massima 29 anni, residenza in zona e bella presenza. Per informazioni telefonare 334-1956620

Cantante, voce femminile cercasi per serate in locali notturni, cerimonie ed eventi sul litorale romano, Torvaianica Anzio, Nettuno e Latina. Anche senza esperienza o alle prime armi. Ore serali Tel. 320-6166897

Cercasi INGEGNERE DI PROCESSO/PROCESS ENGINEER La figura professionale ricercata verrà inserita all'interno dell'Ufficio Tecnico e si occuperà di: -Assicurare che i metodi di calcolo, gli standard e i dati siano uniformi alle richieste del cliente; -Definire la scelta dello schema di processo migliore sia dal punto di vista tecnico che economico; -Rivedere il piano pilota e il modello affinché il processo sia più in linea;-Far sviluppare e approvare, quando siano completati, i diagrammi di processo, le specifiche delle apparecchiature e le descrizioni di processo;-Approvare tutti i commenti alla progettazione di processo fatti sui process flow diagrams; -Interfacciarsi ed essere disponibile presso i clienti esteri. Il candidato ideale ha un'età media compresa fra i 28 /35 anni, è in possesso di Laurea in Ingegneria Chimica e ha una buona conoscenza della lingua inglese. Costituisce titolo preferenziale aver maturato esperienza nell'area produttiva di aziende industriali di medie dimensioni e ha un'ottima conoscenza di Autocad. Completano il profilo buone capacità relazionali, autonomia e capacità di programmazione/valutazione dei risultati. Sede di lavoro: LATINA. Per candidarsi alla posizione gli interessati di entrambi i sessi (L.903/77) sono pregati di inviare il proprio c.v. a info@cmbernardini.it o via fax al nr. 06-9699793, citando il riferimento cmb012008

Cercasi urgentemente un lavorante e un apprendista parrucchiere uomo/donna, zona di Latina. Telefono 393-8231662

Cerco una collaboratrice italiana o extra possibilmente con patente, circa 30-40 anni, per curare uomo solo autosufficiente. Offro vitto, alloggio e stipendio. Tel. 392-6476011

Collaboratrice domestica cercasi anche di nazionalità straniera giorno e notte. Età compresa dai 40 e 50 anni massimo, per famiglia composta da 5 adulti in provincia di Avellino. Offresi vitto e alloggio per minimo 1 anno euro 500,00 mensili, con aumento ogni 4 mesi. Domenica pomeriggio libero. Telefonare al seguente numero 0825-610497 393-9196699

CONDUTTORE PROVE PNEUMATICI. Cerchiamo per primaria Industria di Pneumatici di Roma - Castel Romano. Titolo di studio: PERITO ELETTRONICO/MECCANICO. Votazione minima: 50/60 o 90/100. Età max 30. Richiesta esperienza nell'ambito dei sistemi di misurazione presso laboratori elettronici; attitudine alla guida; conoscenza del Pacchetto Office e inglese. Il candidato sarà impiegato nelle prove su strada del pneumatico e affiancherà gli ingegneri in specifici progetti di sviluppo del pneumatico. tiseo@interim25italia.com; Tel: 06-20190101 Fax: 06-20190102

Gruppo di aziende seleziona n. 2 figure: FRIGORISTA e STRUMENTISTA con provata esperienza da inserire nel proprio organico dipendenti presso azienda farmaceutica di Pomezia (RM). Inviare curriculum vitae al numero fax 0775-834338

IL NUOVO Territorio
QUOTIDIANO DI INFORMAZIONE E OPINIONE INDIPENDENTE

Da martedì
a sabato
ritira la tua copia
gratuita da:

Latina
Gran Caffe' Egidio - Ss.148
Stazione Agip Mediana Servizi - Ss.148
Alex Bar - Via Epitaffio,23
Bar Pontesilli - Corso Matteotti, 200
Bar Latina Doc - Via C.Battisti, 42
Bar Danal _ Via E. Filiberto, 67
Bar Cifra - Piazza Del Mercato, 2
Bar Ezio - Via Umberto I°, 54
Bar Pacella - Via Bramante, 51
Bar Farina - Viale C.Augusto,14
Bar Rosy - Via del mare , km 5,4
L'angolo Del Caffe' - Via Don Torello, 101
Caffe' San Marco - Corso Della Repubblica,191
Bar Jolly - Piazza Della Liberta', 3
Bar Tabacchi A.S. - Via Isonzo, 183
Stazione Di Servizio Q8 - Via Del Lido, 72
Panificio Russo - Largo Cirri, 4
Harris Bar - Via Dei Volsci Ang.V.Le Petrarca
Bar Palossi Stazione Autolinee - Via Romagnoli
Bar Fiorillo - Via Romagnoli, 28
Bar Arcobaleno - Via Romagnoli, 108
Bar Magnanimi - Piazza B. Buozzi, 7
Bar Tizio E Caio - Largo Celli,1
Stazione Di Servizio Albatross - Via S.Francesco
Bar Krystal c.c. Latina Fiori
Frutteria Di Marco - Via Milazzo

Latina Lido
Snack Bar Rossi - Via Lungo Mare,358
Bar "Dolce Paradiso"- Via Lungo Mare
Caffè del Lido - Via Lungo Mare, 3061
Hotel Mira Mare - Via Lungo Mare 1,3
Hotel Tirreno Via Lungo Mare n.12

Latina Scalo
Gran Caffe' Gioia - Via Carrara
Bar De Nicola Stazione Ff.Ss.
Caffe' Del Sol - Via Della Stazione, 197
Stazione Di Servizio Erg Tomei - Via Della Stazione
Stazione Api - Via Appia Km. 64,596
Centro Commerciale Pacifico - Via Carrara
Caffè Gregori via della Stazione, 64

Sermoneta
Bar Sms Via Le Pastine

Borgo S.Michele
Tavola Calda Del Centro
Bar Break Point
Bar Del Centro
Bar Morellato

Tor Tre Ponti
Caffe' 18.80 - Via Appia
Stazione Servizio De Persiis

Pontinia
Bar Katy Borgo Pasubio

Borgo Faiti
Bar Club
Stazione Agip Serrecchia Ss.156

Borgo Piave
Bar Tabacchi Viola
Borgo Piave Centro, 121
Bar Chris - Via Piave,45

Annunci

Gruppo musicale con propria sala prove cerca Chitarrista e Bassista per cover di David Bowie, Lou Reed, Iggy Pop, Doors, Roxi Music. Telefonare: 338-3330086 328-6958152

Importante Gruppo Internazionale caratterizzato da una forte diversificazione di prodotti, leader mondiale nella produzione di IMPIANTI E ATTREZZATURE MECCANICHE, per il potenziamento della propria struttura, ci ha incaricati di ricercare un: INGEGNERE MECCANICO a cui affidare la responsabilità delle attività relative alla progettazione e sviluppo dei prodotti, delle tecnologie e dei componenti di competenza, valutandone sia i relativi aspetti tecnici che economici. Verifica la coerenza delle specifiche tecniche di progetto e definisce le modifiche relative alle eventuali problematiche emergenti; sviluppa le singole fasi di progettazione e la definizione della distinta base, propone soluzioni progettuali innovative o migliorative, relativamente ai prodotti esistenti, in un'ottica di ottimizzazione della qualità e dei costi di produzione e realizza studi relativamente alla progettazione di nuovi prodotti, tecnologie di produzione e componenti. Coordina le attività di progettazione, disegno e codifica affidati a risorse interne o esterne di supporto, collabora con il Reparto di produzione, si mantiene aggiornato sui brevetti relativi ai temi di ricerca e sulle normative di sicurezza delle macchine. Il candidato ideale, di 24/30 anni, laurea in Ingegneria ad indirizzo Meccanico. Sono richieste conoscenze dei software di progettazione 2D/3D (Autocad), unitamente a competenze in progettazione meccanica, automazione, di strumenti di calcolo e simulazione, materiali e trattamenti. La conoscenza della lingua inglese, buone capacità relazionali e di lavoro in gruppo, spirito proattivo e dinamismo, doti organizzative, concretezza ed autonomia operativa, unitamente a versatilità, creatività e forte orientamento al problem solving, completano il profilo. Costituirà titolo preferenziale la residenza nella provincia di LATINA. Per candidarsi alla posizione gli interessati di entrambi i sessi (L. 903/77) sono pregati di inviare il proprio c.v. a info@imecomechanical.it. I dati saranno trattati e conservati per selezioni presenti e future, garantendo i diritti di cui al D.Lgs. 196/2003. Sede: LATINA. Rispondere a: info@imecomechanical.it

La nostra azienda opera nel settore della logistica e distribuzione, al fine di potenziare il parco automezzi ricerchiamo vettori con provata esperienza, zona di lavoro latina e provincia, per informazioni chiamare al 06-96050015 dalle 09.00 alle 12.00

Lavaggio auto cerca ragazzo. Per informazioni telefonare al 328-9561912

Muratori qualificati per costruzioni e ristrutturazioni, siamo disponibili per cantieri edili e privati, anche per eventuali collaborazioni, esperienza pluriennale, italiani, seri e affidabili. Zone di lavoro Roma e provincia - Aprilia, Latina e provincia. Tel. 333-2760549 fiorediamant@hotmail.it

OPERAI SPECIALIZZATI. Cerchiamo per primaria Industria di Pneumatici di Roma - Castel Romano. Titolo di studio: diploma. Richiesta precedente esperienza nell'ambito della produzione industriale; disponibilità a lavorare su turni h:24; resistenza allo stress e alla fatica. tiseo@interim25italia.com. Tel: 06-20190101 Fax: 06-20190102

Parrucchiere qualificato con esperienza cercasi, zona Formia. Offresi euro 1.100,00 al mese più incentivi. Info 329-9177575 (Simone)

Per centro estetico di Latina cercasi urgentemente estetista. Richiesto massima serietà. Tel. 0773-605636

APPARTAMENTI AFFITTO

Latina zona Q4, affittasi appartamento di 90 mq. Nuova costruzione. Soggiorno, cucinotto, 3 camere, 2 bagni, balcone, posto auto coperto, semi-arredato. Euro 680,00 + cond. Tel 347-7537727

Appartamento affittasi, arredato di nuova costruzione, ben rifinito composto da salone, angolo cottura, disimpegno, 2 camere da letto, bagno e balconato. Per informazioni telefonare al 0773-472617 - 388-6946082

Appartamento arredato affittasi , salone, 1 camera da letto, angolo cottura, disimpegno, bagno con vasca e doccia, 2 balconi. Zona tranquilla. Per informazioni chiamare 0773-472617 oppure 329-5458282

Appartamento Costa Smeralda Cannigione affittasi, 6 letti in multiproprietà vicino al mare, completo di tutti i servizi. Mese di Luglio dal 6 al 29, anche periodo ridotto. Per tutto il periodo euro 3.300,00, videocassetta in visione. Tel. 329-2947461 Orsini

Appartamento giovane coppia cerca in affitto zona Latina Lido - Nettuno. Max 300-400 euro. Telefonare ore pasti ai numeri 340-7656458 o allo 0773-404077 (anche fax)

Appartamento Latina Lido affittasi , fronte mare, ben arredato, mesi invernali (novembre-maggio) euro 400. Tel. 328-0231661

Casa piccola cercasi in affitto zona Cisterna di Latina, affitto circa euro 250,00 oppure contro prestazione incarico di guardiano. T. 348-0379733

Consulente del lavoro disposto a condividere studio in zona centrale (tribunale) arredato. Info 349-7328106

Grazioso monolocale affittasi, per tutto l'anno, in villa, ingresso indipendente, angolo cottura e bagno, con giardino. Zona centrale Sabaudia. Max. 2 persone. Tel. 339-7182920

Nizza, Costa Azzurra (Francia), affittasi mesi estivi elegante bilocale, con grande cucina e terrazza. Tutti comfort, 4 posti letto. Tel. ore pasti 320-0226925 0773-697770

Impiegata 30enne cerco ragazza condividere appartamento. Contattare 338-9989325

Sabaudia affittasi da maggio 2007, appartamento vicino centro, climatiz. Satellit. Nuovo appartamento in residence con giardino tel. 328-9657667

Terracina affittasi in zona centralissima locale di 35 mq. uso ufficio /agenzia /studio tecnico. Per info telefonare : 338-7589062

Ufficio arredato affittasi in zona centrale (tribunale) solo a professionista. Info 349–7328106

APPARTAMENTI VENDITA

Villetta indipendente privato affitta, 75mq, termoautonoma, per 2-4 persone max, Situata in collina a 4 Km da Priverno (LT). Restaurata nel 2003, mura esterne in pietra viva, ben coibentata internamente, con 2.000 metri di giardino privato e parcheggi interni recintati. Immersa nel verde all'interno di un parco di 2,5 ettari interamente recintato ed utilizzabile dagli inquilini. Contratto annuale rinnovabile, affitto da concordare, completamente ammobiliata, posti macchine interni. Visitabile anche su appuntamento: chiamare il 338-8800387 (orario 8,30 - 20,00)

Appartamento 85 mq vendesi - due camere, cucina, due bagni, sgabuzzino, due posti macchina, area barbeque. Aprilia, zona Vallelata - Euro 145.000. Rif. tel.06-92704420

Appartamento mq. 100 vendo, Viale Le Corbusier a Latina, locato per ancora 2 anni (uso investimento). Euro 160.000,00. Tel. 339-7182920

Appartamento o casa cercasi in vendita Latina Lido vista mare. Telefono 328-0414266

Appartamento vendesi presso la rotonda di Borgo Piave, 60 m_ + garage di 20 m_, causa trasferimento. No agenzia. Telefonare ore serale ai seguenti numeri 349-2382818 - 0773-403049. Trattativa riservata.

Borgo San Michele vendesi appartamento 1° piano, 95 m_ circa, 2 camere, 2 bagni, cucina, sala, rispostiglio, garage e rispostiglio esterno. No agenzie. Euro 185.000,00. Tel. 347-2120140

Gaeta alta, Viale Oceania, vendesi euro 400.000,00, appartamento 3° e ultimo piano di 110 mq. panoramicissimo, salone, 2 camere, 2 servizi, cucina abitabile, cantina, tutto balconato. Tel. 347-6514117

Grande appartamento privato vende in Latina Via Fiuggi , 3 letto, doppio salone, 2 balconi, 2 bagni, cucina, ripostiglio, posto auto coperto, termoautonomo. Telefono 320-1137731

Latina - Borgo Bainsizza - cedo prenotazione di n.2 appartamenti piccola metratura. Composti da sogg. Con angolo cottura, camera e bagno + ampio balcone e p. auto. Euro 115.000,00 Info. 338-8621103

Latina - Borgo Faiti - vendo appartamenti in costruzione consegna fine 2008. Piccola palazzina di soli 2 piani, con 2 scale e 2 ascensori. Negozi di circa 400 mq. divisibili. Minimo anticipo e possibilità di mutuo fino all'80 - 100%. Info: 338-8621103

Latina - tran. Corso Matteotti - vendo appartamento in piccola palazzina (4 appartamenti totali) - disposta su 2 piani - mq. 140 circa commerciali - ingresso, ampio salone, cucina abitabile, 3 camere, 2 bagni, 2 ampi balconi. Possibilità di mutuo fino al 100% - info: 338-8621103

Latina - viale P. L. Nervi - Palazzo di Vetro- vendo appartamento uso ufficio A/10 - I ° piano - mq. 150 circa - completamente cablato - aria condizionata - rifiniture di lusso. . 450.000 - info: 338-8621103

Latina Scalo - vendo nuovissimo appartamento modernamente arredato e climatizzato. Subito disponibile, in via Carrara. L'alloggio è posto al 2°piano, è composto da disimpegno, super cucina vivibile, ampissimo salone, camera da letto con terrazzo, ampio bagno, disimpegno con secondo armadio, posto auto scoperto, ascensore. Utenze tutte attivate, cantina condominiale. Vero affare - no agenzie - no perditempo - no sconti. Euro 160.000,00 Info 329-3218910

Latina Scalo via Parmenide in un contesto condominiale privato vende appartamento indipendente disposto come una villa a schiera capotesta per un totale di 125 mq calpestabili più terrazzi balconi e scale, disposta su quattro livelli, piano terra ingresso ampio con ripostiglio, primo piano cucina abitabile, doppia sala, bagno di servizio, balcone abitabile con tenda, due ripostigli con scaffalature, secondo piano camera da letto di ampia metratura, cameretta, due bagni uno con doccia e l'altro con vasca, ultimo piano ampia camera adibita a lavanderia stireria sfruttabile anche come seconda cameretta, due terrazzi solarium grandi, termo autonomo, tutte le stanze sono climatizzate, rifiniture interne di pregio, ingresso indipendente con cancello automatico, corte esclusiva di 50 mq, cortile e giardino condominiale, due posti auto coperti, esposizione solare per tutto il giorno. No perditempo. Tel. 347-0878307 0773-632642

Nettuno - in zona S. Giacomo - sullo splendido litorale romano - vendo appartamento di circa 90 mq. + 2 balconi di 16 mq. Totali circa. - ristrutturato - posto al primo piano di piccola palazzina - composto da: - ampio soggiorno. - 2 camere. - cucina abitabile. - ampio bagno. Possibilità di mutuo. Consegna maggio/giugno 2007 - tel. 338-8621103 - annuncio visibile anche su www.italiain.it

Sabaudia città vendesi a attico disposto su due livelli in palazzina signorile di recente costruzione (3 anni) con solo 8 condomini: ottime rifiniture, condizionato (arredato o non) composto da: (3° piano) sala, cucina abitabile, 2 camere, 2 bagni, terrazzo abitabile + balconi; (4° e ultimo piano) colllegato al terzo con scala interna ma anche con ingresso indipendente: ampio locale (sala hobby o terza camera), cucina , bagno, terrazzo di 80 mq. Vista Circeo. Cantina e box auto. No agenzie. Cell. 333-5865188

Sardegna costa smeralda golfo di Arzachena Cannigione multiproprietà sette settimane due di aprile due di maggio e tre di luglio anche divisibili otto posti letto due bagni due camere letto una cameretta soggiorno con sala pranzo divano letto angolo cottura - televisore - telefono piscina 190 metri dal mare telefonare allo 0773-697283 - 06-82000769 - cell.329-2947461

Sardegna Costa Smeralda Golfo di Arzachena vendesi multiproprieta sette settimane anche divisibili, due di Aprile due di Maggio e tre di Luglio, otto posti letto, due bagni, due camere letto, una cameretta, soggiorno con sala pranzo, divano letto, angolo cottura, televisore, telefono, piscina, 190 metri dal mare. Euro 69.000,00. Telefonare allo 06-82000769 cell 329-2947461 Orsini

VILLE VENDITA

Latina Scalo - Zona Stazione FF.SS. - Via Bonifacio VIII - vendesi villino 2 livelli - pronta consegna. P.T.: salone a.c., bagno, letto, giardino 50 mq, posto auto coperto 20 mq. 1° P.: (locale tecnico), cameretta, terrazzo 70 mq, tetto 45 mq. No condominio, allarme, porte e finestre blindate e con chiave, videocitofono, antenna satellitare. Euro 157.000,00. Per info: 349-2909472 (pomeriggio).

SARDEGNA: Canniggione nel golfo di Arzachena. Vendesi Multiproprietà dal 16 al 30 aprile; dal 6 al 21 luglio; dal 16 al 30 maggio e dal 22 al 29 luglio. Otto posti letto, due bagni, due camere + cameretta, soggiorno con angolo cottura, terrazzo vista mare. TEL 06-82000769 cell. 329-2947461 Dr. Veronica

Borgo Sabotino centro vendesi porzione di quadrifamiliare seminuova su tre piani con piccolo giardino e corte di pertinenza. due posti auto scoperti. rifiniture ed esposizione ottime. Prezzo molto interessante. Tel. 0773-648344 Alessandra

Cellole (CE), Via Domiziana, prossimità Baia Domizia, vendesi euro 600.000,00 complesso immobiliare composto da palazzina con locale 140 mq. con 4 docce e servizi, con sovrastante appartamento 140 mq. più, a parte, locale commerciale di 165 mq., più spazio esterna carrabile e prato di circa 5.000 mq. tutto recintato, più 10.000 mq. terreno. Tel. 347-6514117

Formia Vindicio vendita porzione villa bifamiliare 250 mq coperti + 400 mq. giardino privato terrazzatissima posto auto 100 mt. dalla spiaggia 760.000,00 euro Agenzia Imm. 328-2812420.

Lido di Latina, vendesi villa 300 mt dal mare, tre camere da letto, salone doppio con camino, cucina abitabile, bagno, portico, 860 mt. di giardino. Euro 220.000,00 Tel. 335-6498610

Roma-zona Eur Mostacciano nei pressi ospedale s. Raffaele, vendesi prestigiosa villa su 4 livelli n. 22 vani con ascensore , parco piscina dependance. 2.000.000,00 tel. 335-6498610

Sabaudia, casale d'epoca ristrutturato 240mq, comforts, adiacente Parco Circeo, con rustico e magazzini 150 mq., tettoie, giardino, pineta 6000 mq. vendesi 750.000 euro anche parzialmente no agenzie Tel .348-2484121

Terracina - Borgo Hermada - vendo villa allo stato grezzo, solo struttura in cemento con tetto finito. Mq. 90 circa + seminterrato 100 mq. circa. Terreno ad angolo di 5.000 mq. vero affare. Possibilità mutuo fino al 100% . Volendo è possibile rifinirla. Info: 338-8621103

Terracina vendesi villa rifinitissima in trifamiliare. Sita in resicene lato mare. Composta da sogg. Americana con camino, cucinino e bagnetto piano rialzato + 3 camere con pasquette e bagno al piano superiore a cui si accede da una splendida scala in legno. Armadio a muro in camera e ingressetto piano notte. + seminterrato di circa 60 mq. con 2 docce per il mare. Impiantistica nuova inerente riscaldamento, elettricità, telefonia, antifurto, antennistica. Info: 338-8621103

Terracina vendesi villa unifamiliare mq. 160 circa + portico + mq. 3500 terreno, possibilità mutuo. Info 331-6268620

Villa prestigiosa vendesi vicino al mare, zona verde residenziale, 350mq; seminterrato, 1° piano, 2° piano + balconi e giardino pavimentato e aiuole. Scauri (LT) Telefono 338-4948502 - 0771-461255

IMMOBILI COMMERCIALI

Borgo San Michele affittasi capannone custodito e chiuso con entrata separata, ampio parcheggio e cancello automatico. Ottimo come deposito. Tel. 0773-866830 / 328-0588696

Borgo San Michele - Non sai dove parcheggiare? A questi numeri devi telefonare : affittasi capannone custodito con entrata separata, adatto roulotte - camper - scafi. Tel. 0773-866830 / 328-0588696

Affittasi locale commerciale / magazzino mq. 540 in zona Borgo San Michele. Tel. 0773 - 250031 ore pasti

Affittasi o vendesi tre fabbricati su 12.000 mq, ben strutturati. Aprilia tel. 339-4358207

Affitto locale di 200mq per feste e compleanni immerso nel verde a Campo di Carne 339-4358207

Garage uso locale tecnico vendo con superficie utile di c. 20 mq., subito disponibile. Ubicato in Latina Scalo, Via Carrara, trav. snc. Trovasi in posizione molto utile, ubicato alle spalle di strada in doppia corsia in via di completamento con Via del Murillo. Rifinito con pavimentazione. Impianto aria condizionata, serranda elettrica, porta automatica con vetrata di rilevante comodità. Presenza di arredamento per ufficio, utenza elettrica attivata, cancello esterno di sicurezza, illuminazione notturna. Euro 32.000,00. No agenzie e perditempo. Info 329-3218910

Garage vendesi a Latina in via Neghelli. Mq. 13 euro 21.000,00. Telefono 328-8321945 (ore pasto)

Latina - affitto capannone commerciale - mq. 100 circa + ufficio + piazzale recintato di circa 6001800 mq. - info: 338-8621103

Locale di mq. 300 affittasi a Cori, ampio locale ad uso attivita' commerciale e/o magazzino, comodo su ampia strada con parcheggi, di facile manovra con Tir, grandi ingressi con serrande elettriche. Euro 2.500.00 al mese, anche per un solo mese. Tel. 393-5297929 mail cima.italia@hotmail.it

Seminterrato per uso magazzino vendo zona Latina centro, mq 87 circa. Telefonare al numero 339-6083362

AZIENDE / ESERCIZI

Attività avviata bar - pasticceria vendo , centralissimo zona Cisterna, 80 mq_, doppia vetrina, prezzo ottimo. Telefono 388-1728202

Attività avviatissima di tabacchi vendo - centrale di Latina - locale di mq. 60 circa con 2 vetrine - arredato recentemente - distributore di sigarette nuovo - ricariche on line - marche on line - richiesta in corso per avere il lotto - alto reddito - affitto locale 1.000 euro/mese circa o volendo possibilità di acquisto anche delle mura - trattative riservate - tel. 338-8621103 -annuncio visibile anche su www.italiain.it

Attività avviato minimarket vendesi zona in forte espansione abitativa Sermoneta Scalo mq. 135 utilizzabili, reparto detersivi, frutta e verdura, ampia cella frigo, banco salumi e formaggi, magazzino interno e garage sottostante. Rivendita ricariche telefoniche e abbonamenti e biglietti Cotral, ricariche on line e prossimo pagamento bollette. Fronte strada, ottimo passaggio, parcheggio. Trattativa riservata. Tel. 0773-661906

Attività bar a Cori vendo, prezzo equo, no perditempo. Tel. 392-9393639

Attività di bar gelateria centralissimo vendo a Cori , patentino tabacchi, internet-point, posti all'aperto. Tel. 06-9677595 339-2753452

Attività di ortofrutta ben avviata cedesi a Latina quartiere Nascosa. Per info 0773-531305

Attivita' di abbigliamento ed intimo donna vendesi a Latina zona centrale ad alto transito. Locale di mq. 40 ben rifinito comprensiva stigliatura ed arredamento nuovo di buona manifattura. Per info contattare 392-1935343

Attivita' di abbigliamento ed intimo donna vendesi a Latina zona centrale ad alto transito. Locale di mq. 40 ben rifinito comprensiva stigliatura ed arredamento nuovo di buona manifattura. Per info contattare 392-1935343

Avviatissima attività di ristorazione, cedesi nei pressi dell'abbazia di Fossanova (LT), ottimo investimento documentabile. Prezzo interessantissimo, anche dilazionato. Tel. 328-8379664

Azienda agricola di ha. 20 irrigui, accorpati e pianeggianti vendesi in Agro Pontino, Comune di Sezze, . Ideali colture e produzioni IGP e DOP. Esenzione ICI e riduzione 60% contributi INPS. Trattativa riservata. Tel. 328-4187427

Borgo Sabotino centro, vendesi attivita' di videoteca con 1200 tesserati + vendita e riparazione elettrodomestici trentennale. Trattativa privata. Tel. 329-7357036

Latina - centro commerciale vendo attività di abbigliamento avviatissima. Ottimi incassi Prezzo 70.000. Info: 338-8621103

Latina - vendo attività di tabacchi in zona semicentrale, piccola metratura ma ottimo incasso mensile. Info: 338-8621103

Terracina - vendo attività di bar con totocdalcio e pizzeria con forno a legna. Ottimo incasso. Possibilità di avere i giornali per tutto l'anno. (ora solo nel periodo estivo). Prezzo 120.000. Info 338-8621103

Vendesi a Borgo Sabotino circolo sportivo composto da 4 campi da tennis, 1 di calcetto, spogliatoi, magazzino, bar, cucina, parcheggio più 2 appartamenti adiacenti con ampio giardino. Trattativa privata 0773-645263 328-3140146

TERRENI

CORI. Oliveto 2200 mq. pianeggianti. 60 piante D.O.P. di oliva ITRANA. Fronte strada provinciale x Cisterna. Box, pozzo, luce. Alta resa produttiva. Esposizione. Tel. 339-4356380

A Nettuno, località Zucchetti vendesi 1800 m2 di terreno agricolo, prossimo passaggio edificabile a piano regolatore. Prezzo euro 60.000,00 trattabile. Tel. 333-1731262

Cerco terreno agricolo fronte strada principale per esposizione in acquisto o in affitto. Cerco anche terreno agricolo ampia metratura fino a 350/400 ha. Chiamare 331-6268620

Cerco urgentemente terreno edificabile zona Lazio. Gradita possibilita' di permuta con il realizzato. Chiamare 331-6268620

In località Tre Cancelli vendesi 11.500 m2 circa di terreno agricolo, prossimo passaggio edificabile a piano regolatore. Prezzo euro 120.000,00 trattabile. Tel. 333-1731262

In provincia di Latina azienda Agricola cerca terreno preferibilmente con serre, da affittare/acquistare, minimo 6 Ha. Contatti 335-1043764 - 335-1043763

MERCATINO

Erpice reversibile 3 pezzi vendesi. Largo 1,80 m., attacco sollevamento, come nuovo. Euro 400,00 trattabile. Tel. 0773-664908 ore pasti

Vendesi 4 pneumatici Pirelli P2500 175/65 R14 all 80% per Fiat, Lancia, Alfa o altre marche, ad Euro 140,00. Per info chiamare il numero 0773-691325

Vendesi 4 pneumatici Pirelli P2500 175/65 R14 all 80% per Fiat, Lancia, Alfa o altre marche, ad Euro 140,00. Per info chiamare il numero 0773-691325

Porta basculante zincata e verniciata a polvere di colore marrone vendo in ottime condizioni, misura larghezza mt. 2,80 e altezza mt. 2,45. Euro 350,00. Chiamare 0773 643475 chiedere di Filippo.

Balloni di fieno seminato vendesi a euro 25,00 cad. Tel. 0773-273439 328-0871949

Bicicletta mountain-bike vendesi col. nero metallizzata euro 150,00. Telefono 328-3745090

Bicicletta mountain-bike vendesi col. nero metallizzata euro 150,00. Telefono 328-3745090

Bicicletta mountain-bike vendesi col. nero metallizzata euro 150,00. Telefono 328-3745090

Friggitrice per esterno tipo catering o friggitrice facilmente trasportabile cercasi. Telefono 328-3745090

Nr. 100 casse in plastica per frutta vendo, in buonissimo stato, a soltanto 1 euro cad. Tel. 0773-250066

Oggettistica per mercatini in blocco Claudio 329-2947461

Permuto 2 mountain bike diametro 24 e 26 con 2 bici da passeggio. Info line 0773-611004, dopo h 14.00

Persiane in alluminio vendesi, colore verde, orientabili. Nr. 2 alt. 1,50 x largh. 1,10, nr. 1 alt. 1,50 x largh. 0,50. Tel. 329-5387265

Tastiera Yamaha PSR 450 vendesi, comprata il mese scorso, perfetta, vendo a 350 Euro a Latina. Chiamare Massimo 338-4178861

Nokia 6280, 1 anno di vita + 1 di garanzia, perfettamente funzionante, marchiato 3, vendo miglior offerente Telefono 331-4372273

COME PUBBLICARE UN ANNUNCIO SU

IL NUOVO TERRITORIO — Quotidiano di Informazione e Opinione Indipendente

• Telefonicamente al N°: 0773.25391 • A mezzo Fax al N°: 0773.250668 • A mezzo e-mail a: redazione@ilterritorio.info

Testo dell'annuncio (scrivere in stampatello)

_____

_____

_____

_____

Rubrica:_____

Cognome:_____ **Nome:**_____

Indirizzo:_____

Telefono:_____

AVVISO AI LETTORI

IL NUOVO TERRITORIO offre esclusivamente un servizio, non riceve compensi nelle contrattazioni, non effettua commerci, non è responsabile per la qualità, provenienza e veridicità delle inserzioni. La direzione di *IL NUOVO TERRITORIO* si riserva il diritto di modificare, rifiutare o sospendere un'inserzione a proprio insindacabile giudizio. L'editore non risponde per eventuali ritardi o perdite causati dalla non pubblicazione dell'inserzione per qualsiasi motivo. Non è neppure responsabile per eventuali errori di stampa. Gli inserzionisti dovranno rifondere all'editore ogni spesa eventualmente da esso sopportata in seguito a malintesi, dichiarazioni, violazioni di diritti ecc. a causa dell'annuncio. Si precisa che tutte le inserzioni relative a richieste od offerte di lavoro debbono intendersi riferite a personale sia maschile che femminile, essendo vietata, ai sensi dell'art. 1 della legge9/12/77 n. 903, qualsiasi discriminazione fondata sul sesso per quanto riguarda l'accesso al lavoro, indipendentemente dalle modalità d'assunzione e qualunque sia il settore o il ramo di attività. E' vietata la riproduzione totale e parziale di tutti i testi, i disegni, le foto riprodotte su questo numero del giornale. Manoscritti, disegni, foto anche se non pubblicati non vengono restituiti. Tutti i diritti sono riservati.

Avvertenza: ai sensi dell'art. 10, legge 31/12/1996, n 675. La informiamo che i Suoi dati, trattati sia manualmente che elettronicamente e per l'esclusiva finalità della pubblicazione della Sua inserzione, saranno comunicati esclusivamente alle società che realizzano la stampa per nostro conto e saranno oggetto di diffusione in forza della pubblicazione nel nostro quotidiano della Sua inserzione. I Suoi diritti sono tutti indicati nell'articolo 13 della legge n. 675/96 e, pertanto, potrà accedere agli stessi facendone apposita richiesta.

GLI ANNUNCI GRATUITI SONO RISERVATI AI PRIVATI

DOMENICA 13 - LUNEDI 14 APRILE 2008

VOTA

IL POPOLO DELLA LIBERTÀ

BERLUSCONI

PRESIDENTE

Committente responsabile On. Rocco Crimi

www.votaberlusconi.it