Copia Omaggio

Caffè Latino
www.cialdecaffelatino.com

IL NUOVO TERRITORIO
QUOTIDIANO DI INFORMAZIONE E OPINIONE INDIPENDENTE

INFO-LINE: 334.8305286
Macchine in comodato d'uso gratuito per uffici, ristoranti e privati
www.cialdecaffelatino.com

SABATO 14 MARZO 2009 - DIREZIONE REDAZIONE AMMINISTRAZIONE: VIA CAPOGRASSA, N. 966 04010 BORGO SAN MICHELE (LATINA) - TELEFONO 0773.2539 FAX 0773.250668
REDAZIONE DEL GOLFO: VIA APPIA 624 - 04028 SCAURI MINTURNO - calimanstudio@tin.it - 0771.682446 - FAX 0771.614163 - ANNO VI - NUMERO 072 EURO 0,50
www.parvapolis.it - POSTE ITALIANE S.p.A. SPEDIZIONE IN ABBONAMENTO POSTALE D.L. 353/2003 (CONVERTITO IN LEGGE 27/02/2004 N.46) ART.1 COMMA 1 DCB (LATINA) - redazione@ilterritorio.info

Aprilia
La Fiera agricola di Campoverde si farà
Carmen Porcelli
A PAGINA 8

Terracina
Auto a fuoco in città. Bar bruciato al Circeo
Francesco Avena
A PAGINA 10

Pallanuoto
Latina in trasferta a Nervi sperando nella salvezza
Gabriele Viscomi
A PAGINA 24

RESTANO DUE LE CANDIDATURE IN CAMPO CONTRO L'USCENTE CUSANI. IL CENTROSINISTRA SI SPACCA

Guidi va solo

Il capogruppo provinciale del Partito democratico potrebbe andare con un cartello formato dagli altri partiti di sinistra

L'arcinormale

Il lavoro della sinistra

Lidano Grassucci

Sesa Amici è il candidato alla presidenza della Provincia per il Partito democratico. Prendo atto, è una scelta in una fase in cui per il centrosinistra "non è aria". In cui bisogna "resistere". Ma dopo la resistenza questa scelta lascia intatto il nodo vero: la nascita di una sinistra nuova, di una classe dirigente nuova, di una classe dirigente "contemporanea", una classe dirigente democratica e non di "ex". Sesa Amici è l'ultima carta dell'ex Pci, dell'ex Pds, dell'ex Ulivo, dell'ex Ds. Perché poi sarà un'altra stagione. Questa volta si gioca per "resistere" poi si dovrà giocare per vincere, il Pd si dice a "vocazione maggioritaria" se non scavalla la testimonianza, la resistenza, non compirà la propria missione. Damiani e Lucchetti che declinano l'invito sono il peso della non attrattività del centrosinistra ma anche la prova che la società civile non è un serbatoio di miracoli. Serve una strategia di medio periodo, uomini, la ricostruzione di legami sociali. Servono leadership politiche, servono amministratori, servono quarantenni.

SEGUE A PAGINA 21

Terracina - Questa mattina la riunione

Deleghe ad un bivio per la giunta Nardi

A rischio il bilancio oggi affidato a Masci

Caos nella maggioranza che guida il Comune di Terracina. Non si argina la tempesta che colpito l'amministrazione guidata dal centrodestra di Stefano Nardi. Tra botta e risposta, dimissioni avanzate e non accettate, si fa sempre più largo l'ipotesi di un azzeramento della giunta nel tentativo di fare chiarezza anche nella spartizione dei posti per i singoli partiti. Questa mattina probabilmente la questione dovrebbe essere risolta con un blitz politico e amministrativo che porta a nuove distribuzioni di poteri e deleghe. A Masci potrebbe essere tolto il bilancio.

Conferenza dei servizi ieri sul luogo conteso

Sezze - Priverno, ora è guerra per via Cave

Reginaldi difende la posizione di Macci

Una guerra lunga una strada quella che divide Sezze e Priverno. Mentre si cerca una soluzione al problema, il consigliere di Forza Italia Reginaldi prende le parti "dell'avversario" e sindaco di Priverno, Umberto Macci. Sarà una nuova area?

RIETI E PONGELLI A PAGINA 9

Latina

Alpini: «Asl e Ares danno i numeri»

APRUZZESE A PAGINA 2

Alessia Tomasini

Poteva essere il momento del riscatto. Poteva essere la fase in cui il Partito democratico poteva mostrare i muscoli. Invece si è arrivati all'ennesima frattura. Le elezioni provinciali di giugno chiedevano coraggio, capacità di mettere da parte le sovrastrutture di una sinistra arcaica e demotivata. Al contrario sono riusciti a mettere in evidenza solo i limiti di un centrosinistra litigioso, affetto da poltronismo, incapace di pensare e pensarsi nel futuro. La guerra tra Guidi, pronto a correre da solo, e il resto del Pd è solo alle prime note.

PAG. 3

La Regione Lazio sembra essere pronta a ritirare l'invenduto nei caseifici di Lazio e Campania

Latte di bufala, primi spiragli

Dopo numerosi rinvii si è svolto l'incontro del tavolo di concertazione sotto la guida dell'assessore Valentini

Teresa Faticoni

Un passo avanti per uscire dalla crisi nel settore bufalino è stato compiuto ieri in Regione. Alla riunione erano presenti Cia, Coldiretti, Confagricoltura, i sindaci dei comuni interessati, gli assessori provinciali di Latina e Frosinone e i caseifici.

PAG. 6

Aprilia - L'incidente è avvenuto ieri all'alba

Ucciso sulla Nettunense da un'auto pirata

I carabinieri sono sulle tracce del guidatore

NOVIELLO A PAGINA 7

Perseguitava la donna con minacce e ingiurie

Molestie, condannato un ex carabiniere

Non aveva accettato di essere stato lasciato

PETRIANNI A PAGINA 5

Siamo su internet: www.ilnuovoterritorio.blogspot.com - Su Facebook cerca Il Nuovo Territorio

PREZZI PAZZI
su tutto l'usato pronta consegna
esempio:
GRANDE PUNTO
5 porte 1200 DYN
Benzina Anno 2008
pochi Km.
da 9,300€ a 8,300€*
PREZZO QUATTRORUOTE
solo fino al 31 marzo solo da
Autoitalia
Unica Concessionaria di Latina
*Escluso il passaggio di proprietà
LATINA Via A. Vespucci snc Tel. 0773.46681 ANZIO Via Nettunense Km. 34,500 Tel 06.9873569 VELLETRI (prossima apertura) Tel.06.9643058 Via Appia Sud n° 123 www.autoitaliaspa.com

Periscopio

Il comitato organizzativo dell'adunata nazionale di maggio contesta l'atteggiamento degli Enti

Alpini indignati: «Asl e Ares stanno dando i numeri»

Corradetti e Beolchini: «Il piano sanitario deve essere adeguato subito. È stata una loro mancanza»

Andrea Apruzzese

Asl di Latina e Ares 118 non possono dire di non conoscere i numeri dei partecipanti all'82esima Adunata nazionale degli Alpini, dato che erano stati precisati da mesi, ed ora devono immediatamente riscrivere il piano sanitario per la manifestazione. È la risposta, dura, del Comitato organizzatore dell'evento, dopo la seduta del Comitato per l'ordine e la sicurezza pubblica in cui giovedì sono stati analizzati i numeri dei partecipanti all'evento che si svolgerà tra l'8 e il 10 maggio a Latina. Cifre su cui il manager della Coiro è stata chiara: «Si è sempre parlato di 250mila, e su questo abbiamo predisposto il piano, non per i 300-320mila di cui si parla ora». Il comitato organizzatore, composto dal tenente Nicola Corradetti e dal generale Francesco Beolchini, risponde «esprimendo sconcerto e preoccupazione per quanto dichiarato dalle dirigenti Asl e Ares» e chiarendo che «nel corso dei mesi sono avvenute numerose riunioni organizzative che hanno coinvolto i vertici aziendali della Asl ed i responsabili del servizio Ares 118, ed incontri ai quali hanno partecipato anche le Associazioni di Volontariato che si occuperanno di assistenza sanitaria (Cives, Cisom, Cri , Anpas, le Misericordie e l'Ana)». Riunioni in cui il comitato organizzatore «ha specificato in maniera chiara ed univoca il numero delle presenze stimate per l'adunata di maggio». Ergo: nessuno può dire ora che non sapeva, dato che le cifre sono state precisate da tempo. Cifre che il Comitato ricorda: «Le stime delle presenze, che partivano dalla giornata di lunedì 4 maggio, identificavano un'ipotesi di afflusso per la giornata di lunedì pari a 12.500 persone, martedì 5 maggio 30mila, mercoledì 6 maggio 55mila, giovedì 7 maggio 87.500, venerdì 8 maggio 150mila, sabato 9 maggio 200mila, domenica 10 maggio 250mila. Nelle note e nei documenti mostrati era altresì specificato che nei giorni dell'adunata è stato previsto l'arrivo di circa 2mila autobus, per un totale di 108mila passeggeri, con la maggiore affluenza concentrata la domenica mattina». Ecco quindi che si torna alla cifra di 300mila, ribadita giovedì nel corso della seduta del Comitato per l'ordine e la sicurezza, e contestata dalla Asl: «Il dato di affluenza totale – spiega ancora il comitato organizzatore – è pari a circa 300mila unità sul territorio, per un arco temporale di 72 ore; tale dato, peraltro, emerge anche nell'elaborato dell'ipotesi di lavoro per le misure di protezione sanitaria datato 27 gennaio 2009, a firma del direttore del 118 di Latina, Paolo Viola, inviato a tutti gli enti coinvolti. La relazione è stata inviata per conoscenza, oltre che al Prefetto, al Questore, al responsabile della Protezione civile, anche a Marinella D'Innocenzo (dirigente regionale dell'Ares 118) e alla Direzione generale della Asl di Latina (Ilde Coiro), al direttore del Dea (Mario Mellacina) e al direttore sanitario (Carlo Saitto). A questo punto, non si capisce per quale motivo i dati siano stati sottostimati dalla direzione della Asl e dall'Ares 118». L'Ana, quindi, vista quella che definisce «l'anomalia di previsione che le rappresentanti sanitarie hanno manifestato del tutto inaspettatamente», auspica ora «che le direzioni di entrambe le aziende sanitarie provvedano in tempi brevissimi ad una rivisitazione generale del piano ed ad allinearsi al pari di tutte le altre componenti organizzative, che invece hanno presentato un' organizzazione che ha rispettato fedelmente i parametri reali concertati, tenendo presente l'importanza e l'essenzialità della protezione sanitaria che un evento di queste dimensioni deve necessariamente comportare. Premesso che il comitato organizzatore, l'amministrazione comunale e le autorità istituzionali e di pubblica sicurezza sono pronte ed efficacemente organizzate ad affrontare l'evento, si auspica che altrettanto venga fatto sul versante sanitario».

NICOLA CORRADETTI

«Ridateci il Corridoio tirrenico»

L'assessore alle grandi opere del Comune, Di Girolamo, spiega limiti e pregi della nuova viabilità

And Apru

Rotonde, incroci a raso e sottopassi, per un nuovo concetto di collegamento tra i quartieri Nascosa e Nuova Latina con il centro cittadino. Sono i progetti di messa in sicurezza della strada regionale 148 "Pontina", nel tratto tra Borgo Piave e Borgo San Michele, il cui stato di avanzamento è stato illustrato ieri in commissione Lavori pubblici dall'assessore comunale al ramo, Marino Di Girolamo. Il primo progetto è relativo alla rotonda che l'Astral sta realizzando poco oltre l'Icot, che sarà pronto entro due mesi. «Esiste poi – spiega Di Girolamo – il progetto relativo alla messa in sicurezza dell'incrocio a raso all'altezza della ex Università, già finanziato dalla Regione Lazio, e cofinanziato dal Comune di Latina per una cifra pari a 300mila euro. Il progetto è allo stato esecutivo, ed è cantierabile; finora non eravamo riusciti a trovare in Bilancio i fondi per il finanziamento comunale, ma siamo ora riusciti a reperirli nel documento finanziario per il 2009. Entro tre o quattro mesi al massimo i cantieri apriranno, per trasformare l'incrocio in un rondò». L'ultimo è invece relativo ad un sottopasso di collegamento tra i quartieri Q4 e Q5 ed il centro, precisamente tra viale Paganini e viale Kennedy: «Siamo ancora allo stato di progetto preliminare – continua Di Girolamo – e per accelerare i tempi abbiamo richiesto un finanziamento anche all'Astral». Una richiesta che, precisa l'assessore, «va ad aggiungersi alle altre 18 che nel solo ultimo mese ho inviato alla Regione Lazio, per diversi progetti relativi alle infrastrutture». Di Girolamo dedica diversi passaggi anche alla Roma-Latina «i cui cantieri, secondo quanto dichiarato dalla Regione, dovrebbero aprire entro gennaio-febbraio 2010». Un'opera su cui l'assessore, esprime da un lato dubbi e dall'altro auspici. I primi sono relativi al concetto stesso: «Possiamo adeguare la Pontina, ampliarla, ma rimarrà sempre un solo ed unico collegamento tra Roma e Latina. Inoltre, sarà a pagamento, e questo è un dato negativo per una strada su cui viaggiano lavoratori pendolari e studenti. È vero che da Aprilia verso sud esisteranno le complanari, gratuite, ma possono sopperire solo al traffico locale. Ad Aprilia verso Latina, poi, le corsie da tre diventeranno due, con il rischio di creare problemi di traffico. Personalmente, ritengo che andrebbe ripreso il Corridoio tirrenico».

L'analisi

Latina scalo rinasce sempre più verde

La riqualificazione dell'area prevede in primo luogo la conservazione di aree per i cittadini

A.A.

Un nuovo concetto di salvaguardia, manutenzione e conservazione delle aree verdi del Comune di Latina, che parte da Latina Scalo. Così ieri il sindaco, Vincenzo Zaccheo, il presidente del Consiglio comunale, Nicola Calandrini, e l'assessore alla Qualità urbana, Maurizio Guercio, hanno presentato il primo provvedimento di attuazione della delibera di giunta comunale in merito all'affidamento ad associazioni di aree verdi comunali. «È un progetto pilota – spiega Guercio – con cui un'associazione di cittadini assume l'impegno della manutenzione ordinaria delle aree verdi dello Scalo, a fronte solo di un rimborso spese: il contributo sarà equamente distribuito tra la circoscrizione e il Comune, per un totale di circa 10mila euro». «Per la prima volta stiamo attuando il decentramento», ha aggiunto Calandrini, tornato sul tema della riduzione delle circoscrizioni, imposta dalla recente Finanziaria statale: «Proprio questo progetto dimostra che si può fare decentramento amministrativo». Il presidente ha poi ricordato il piano particolareggiato di Latina Scalo, in fase di valutazione da parte della commissione Urbanistica: «Qui non si realizzeranno più cubature, ma solo servizi e parchi. Latina Scalo volta pagina: non sarà più solo un semplice "quartiere-dormitorio"».

DA SINISTRA NICOLA CALANDRINI, VINCENZO ZACCHEO E MAURIZIO GUERCIO

Soddisfazione è stata espressa dal sindaco Zaccheo, tornato sulla questione della Metro, definita «grande opportunità economica e sociale. Ai detrattori rispondo che Padova sta realizzando la seconda linea, grazie agli utili e al solo bilancio comunale. Abbiamo calcolato tutti i rischi dell'operazione, che costerà circa 150 milioni di euro. Entro pochi giorni consegneremo la Via alla Regione, che dovrà rispondere in due mesi». Il primo cittadino ha anche ricordato che il 1 maggio a Latina Scalo sarà inaugurato il nuovo parco.

Latina

Fotovoltaico, si cerca la svolta energetica

Divulgare le numerose possibilità offerte dall'energia solare. È l'obiettivo del convegno "Il sole non emette fattura", organizzato dall'associazione "Fare verde", in collaborazione con la Tees impianti per venerdì 20 marzo, alle 17.30 al Park Hotel di Latina. «Il solare fotovoltaico – si spiega – è una realtà in forte crescita nazionale, ma in provincia di Latina, la scarsa informazione ne ha ostacolato lo sviluppo; con questo convegno l'associazione 'Fare Verde' vuole informare la popolazione delle vantaggiose possibilità economiche: grazie al Conto Energia è possibile non pagare l'energia elettrica che si consuma fino al limite della capacità dell'impianto ed inoltre, per le nuove installazioni, è possibile utilizzare adeguati prodotti bancari per realizzare gli impianti senza alcun esborso monetario».

Il punto

Confcommercio punta forte sulla formazione

Corsi e seminari rivolti in particolare ad imprese, giovani e donne. È il catalogo "Insieme per la formazione – Un'offerta formativa integrata per il sistema imprenditoriale e per lo sviluppo locale", predisposto dal Cat-Confcommercio di Latina, e presentato ieri presso la Camera di commercio. I corsi si svolgeranno presso le sedi dei Cat a Latina, Terracina, San Felice, Fondi, Formia, Gaeta, Minturno, ed avranno un costo variabile tra i 150 ed i 400 euro. «L'iniziativa – ha spiegato il presidente di Cat Confcommercio, Cassano – intende dare una risposta allo sviluppo socio economico della provincia». Italo Di Cocco, presidente di Confcommercio, ha sottolineato che «solo con la formazione degli operatori si ottengono le fondamenta solide che occorrono per superare la crisi».

Associazione Italiana Sommelier Latina

ASSUNTA
Trattoria Enoteca

Wine Bar

LA PRIMA ENOTECA DI LATINA

Sommeliers Professionisti del Vino e dell'Olio

Vini Nazionali e Internazionali, Champagne, Selezione di Rum, Armagnac, Whisky, Cognac, Alta Gastronomia, vasta Scelta di Formaggi rari, Cioccolata delle migliori qualità.

All'Enoteca Assunta anche la Pasqua è SPECIALE

Troverete Uova e Colombe delle marche più pregiate

Inoltre in assaggio le nuove vendemmie dei vini Nazionali e Internazionali

il 2° Corso sui Distillati, Vini Passiti, Liquorosi e Sigaro,

dell'Associazione Italiana Sommelier

informazioni presso la sede A.I.S. Latina Enoteca Assunta
Tel. 0773 241940

L'analisi

In attesa del confronto nella direzione provinciale restano in campo per il centrosinistra due candidature anti Cusani

Sesa - Guidi, il Pd implode

Il rischio, oltre a quello di una lotta interna, è che Bevilacqua & Co. perdano l'appoggio della sinistra

Alessia Tomasini

L'operazione di chirurgia estetica tentata dal centrosinistra non ha prodotto i risultati sperati. Il rischio è che il Partito democratico resti isolato. Domenico Guidi, capogruppo in consiglio provinciale, non ha alcuna intenzione di rinunciare alla corsa per la presidenza. Ma? Il partito, o meglio il comitato dei saggi formato da Loreto Bevilacqua, Claudio Moscardelli e Domenico Di Resta, ha deciso per il sostegno di Sesa Amici. La compagine, che dovrebbe essere una coalizione compatta e determinata sul nome di un leader, non ha fatto altro che spacchettarsi. A repentaglio è lo stesso compromesso con gli altri partiti della sinistra "indipendente" come Rifondazione comunista, Socialisti, Verdi, Comunisti italiani e Sinistra democratica che in Guidi sembrerebbero aver trovato un capo capace anche di attrarre la convergenza dell'Italia dei valori. Si torna, con la candidatura debole, sul piano dei consensi e dell'appeal in provincia, di Sesa Amici, al punto di partenza. Il deputato, ex Democratici di sinistra, non è mai entrata a far parte del dna di questo territorio. Pochi la conoscono, nessuno ha avuto mai il piacere di scrivere il suo nome e cognome nè di sbarrarlo accanto ad un simbolo. Una decisione che dimostra come il centrosinistra pontino non abbia, sino ad oggi, mai combattuto che tante battaglie ma nessuna decisiva per uscire dal limbo del ruolo di opposizione a vita. Optare per una candidatura di bandiera significa deporre le armi prima ancora che le trombe abbiano iniziato a suonare la marcia. Contro il Popolo della libertà formato Armando Cusani, contro quella che è una macchina elettorale collaudata, era necessario calare un asso. Il candidato del Partito democratico doveva essere prima di tutto una persona carismatica, di cui i cittadini conoscono l'attività amministrativa, le capacità politiche, gli obiettivi e i programmi. Rintanarsi dietro ad un nome di apparato non fa che avvalorare l'ipotesi, che ormai serpeggia da più parti, che il Pd sia un gruppo formato da persone demotivate che danno quasi per scontata la debacle elettorale alle provinciali di giugno. Eppure proprio le elezioni provinciali dovevano essere il banco di prova, con le Europee, per dimostrare ai cittadini della provincia che il Partito democratico esiste, ha un'anima e non solo un corpo. Perdere con percentuali di consenso al minimo storico metterebbe a repentaglio, e in modo definitivo, anche l'aspirazione a riconfermare una guida rossa alla Regione Lazio. Eppure sembra che tutto questo, compresa una politica di lungo respiro e lungimirante in termini di poltrone, non interessi minimamente neanche chi come Domenico Di Resta e Claudio Moscardelli dovrebbero guardare prima che all'anno in corso a sopravvivere al 2010. La politica, a destra come a sinistra, ha compreso che il potere reale si organizza democraticamente intorno ad una leadership credibile, vera. Ha ricevuto il messaggio che il consenso si costruisce osando, come dimostra il caso dello stesso Armando Cusani, e di certo pestando qualche piede o incorrendo in qualche muso lungo. Il timore più grande è che quello che doveva essere un vento di rinnovamento sia una tromba d'aria. Tutte le aspirazioni che dovevano portare alla nascita di una grande coalizione capace di contrastare il potere del centrodestra pontino si è rivelato un semplice travaso di volti, nomi e candidati da un contenitore all'altro. L'unica differenza è che più una fattura è grande più stretto diventerà lo spazio per le ambizioni dei singoli leader. L'esorcismo che doveva essere rappresentato dall'eliminazione preventiva di una semplice fusione a freddo tra i quadri dirigenti di Democratici di sinistra e Margherita è fallito. Il partito democratico si sta avvicinando sempre più ad un nuovo capitolo post elettorale, quello dei politici sopravviventi.

SESA AMICI

CLAUDIO KOSCARDELLI E DOMEINICO DI RESTA

San Michele

De Marchis: «Scuola materna a rischio»

Il bilancio comunale in rosso mette a rischio l'apertura della scuola materna di Borgo San Michele. Entro lunedì la giunta deve approvare la delibera istitutiva della nuova scuola. «Purtroppo – spiega Giorgio De Marchis coordinatore comunale del Pd – l'amministrazione non ha stanziato i fondi necessari all'apertura». L' amministrazione sta pensando ad una soluzione tampone che preveda il servizio antimeridiano senza mensa. «Con questa scelta assurda – interviene Roberto Ricci coordinatore del Circolo Pd Latina sud – Zaccheo e Creo anticipano gli effetti della Riforma Gelmini che prevede il taglio delle ore. Paghiamo la politica del Pdl di Latina che sta eliminando tutti i servizi pubblici essenziali sul territorio». La nuova struttura di Borgo San Michele ha già 81 bambini iscritti. «L'orario ridotto – spiegano Cinzia Bertaggia consigliere circoscrizionale Pd e Patrizia Fiori del circolo Pd Latina Sud – non risponde né alle esigenze di crescita del bambino tanto meno viene incontro alle esigenze familiari». Contro questa ipotesi il Pd sta preparando una petizione popolare da presentare al sindaco Zaccheo.

nasce un nuovo parco

Sabato 14 marzo
2009 ore 11,30
a Latina
in via Tarquinia,
angolo via Tuscolo,
cerimonia
inaugurale di un
nuovo parco giochi.
Interverrà
Vincenzo Zaccheo
Sindaco di Latina

CITTÁ DI LATINA
ASSESSORATO QUALITÁ URBANA

TECNOCONSULTANT
MANUTENZIONE ALLESTIMENTO AREE VERDI
Cisterna di Latina (LT)
Via Giovanni XXIII n. 147
Tel. e Fax 06.9680740 Cell. 333.6072999

Giudiziaria

L'imputato è rimasto sopreso del giuidizio del magistrato e continua a sostenere la sua innocenza in merito ai fatti

Condannato l'ex assessore

Il giudice Dentato ha emesso la sentenza a carico di Temistocle Olivieri, accusato di abuso d'ufficio per una delibera del 2002

Silvia Petrianni

Il giudice Claudua Dentato ha condannato a 8 mesi, nel pomeriggio di ieri, l'ex assessore di Aprilia, Temistocle Olivieri, per abuso di ufficio. I fatti risalgono al 2002. Il Consiglio comunale, nell'ottobre di quell'anno, fece uscire la delibera 123 per il trasporto dei dializzati. Era stato aperto un bando di concorso per le società che avrebbero dovuto offrire il servizio comunale. La società che vinse l'appalto era la NewEvo srl di cui facevano parte il fidanzato della figlia e la moglie del figlio di Olivieri. Non solo ma la delibera uscì il 22 ottobre del 2002, mentre la NewEvo srl risultò essere stata fondata il 24 ottobre dello stesso anno. La vicenda per molti risultò sospetta. Prima che i Ds presentarono un esposto in Procura, la vicenda uscì sui giornali e poi si diede inizio al procedimento, durante il quale emerse non solo che alla società in questione appartenevano il genero e la nuora di Olivieri ma che la partita Iva della NewEvo era la stessa di un'altra società di cui amministratore era lo stesso Temistocle Olivieri e socio il figlio Gianluca. Anche a carico di quest'ultimo era partito un procedimento che, però, venne archiviato. Ancora, la NewEvo aveva sede presso la stessa via dello studio dell'ex assessore. Olivieri ieri in aula ha deciso di sottoporsi all'esame del Gup, sostenendo di non essere mai stato a conoscenza di nulla rispetto a ciò che accadde in seguito all'uscita di quella delibera. Olivieri ha, infatti, affermato di non essere, a quel tempo, assolutamente d'accordo con la condotta del Comune e, in particolare, del sindaco per quanto riguardava il modo in cui erano trattate le delibere. Ha sostenuto che queste venivano elaborate dai rispettivi assessorati competenti, seguivano poi l'iter interno, arrivando al segretario generale e da qui venivano portate alla Giunta. «Gli assessori - ha proseguito in aula l'imputato - venivano assolutamente esclusi dall'esame delle delibere», delle quali venivano prodotte delle copie di cui mancavano gli allegati. Forse questo degli atti è un particolare irrilevante, poiché non è un obbligo produrre atti di una delibera, ciò avviene in stato di necessità. Nel dicembre dell'anno successivo, il 2003, Olivieri si dimette dalla sua carica di assessore, proprio perché la questione non lo convinceva. Comunque, l'imputato ha dichiarato che al momento in cui è stata fatta la delibera e al momento in cui l'appalto è stato dato in concessione alla New Evo srl, lui non era assolutamente a conoscenza dell'esistenza della società. Il suo discorso, probabilmente, non ha convinto il giudice Dentato che l'ha condannato in primo grado. Naturalmente l'ex assessore, che è rimasto sopreso della sentenza, avrà la possibilità di sottoporre assieme al suo legale la sentenza al giudizio della Corte d'Appello.

IL TRIBUNALE DI LATINA

> Della società che vinse l'appalto faceva parte il genero

Latina

Scontrini fantasma

La Guardia di Finanza accerta la mancata emissione

Ivan Eotvos

Infitti tre giorni di chiusura nei confronti di un commerciante cinese di abbigliamento per mancata emissione di documenti fiscali. Il titolare del negozio era già stato segnalato e si è visto notificare la chiusura delle serrande forzata per tre giorni da parte dell'ufficio delle entrate di Latina. Ora toccherà ai vigili urbani controllare che l'ordinanza venga rispettata dal commerciante. Il tutto avvenuto nell'ambito di una operazione della guardia di finanza, avvenuta ieri, che aveva come principale obbiettivo, proprio quello di prevenire la mancata emissione degli scontrini fiscali da parte dei commercianti di mercati e negozi. "l'attività ispettiva costituirà anche nel prossimo futuro una prerogativa essenziale dell'azione della Compagnia di Latina nel particolare settore e degli scontrini fiscali", questo il messaggio diramato dalla Guardia di Finanza di stanza a Latina, decisa a mandare un chiaro segnale agli esercizi commerciali che potrebbero insistere nella mancata emissione dei documenti fiscali. Solo nella giornata di ieri sono stati effettuati 57 controlli ad altrettanti esercizi commerciali che hanno ravvisato 12 violazioni con relative sanzioni agli esercenti. Nel caso del cittadino cinese, come detto, si trattava di un recidivo, per tanto si è proceduto alla chiusura del negozio.

LA SEDE DELLA GUARDIA DI FINANZA

Carabinieri

Ragazzi disciplinati

Sono i giovani i più sobri e coscienziosi alla guida

Ivan Eotvos

UN ETILOMETRO

In genere si pensa agli incidenti sulle strade e subito si collegano le notti brave dei giovani nelle discoteche. Esprime invece la sua soddisfazione il comando provinciale dei carabinieri quando relaziona la sua attività di controllo nelle nottate del 12 e il 13 marzo: «ancora una volta confortante il fatto che nessuno dei ragazzi controllati all'uscita delle discoteche del capoluogo è stato trovato alla guida delle proprie autovetture sotto l'effetto di alcolici». Questo stride invece con i risultati avuti negli altri punti di controllo stradale dove si sono avute ben 21 denuncie a piede libero in una categoria molto eterogenea di automobilisti tutti di Latina o della provincia. Sempre nell'ambito dei controlli straordinari messi in campo dai carabinieri del comando provinciale altri 7. Un romeno che guidava senza la patente, un russo per omissione di soccorso, due marocchini e un palestinese per inosservanza dei provvedimenti di autorità e due minorenni di Latina accusati uno di furto aggravato e l'altro di violazione colposa ai doveri di custodia di cose sotto sequestro. Uscendo dal contesto stradale l'Arma ha arrestato due 24enne cittadine romene che avevano preso di mira i negozi del centro commerciale Latina Fiori, dove avevano già sottratto merce in sei esercizi commerciali. Sono state identificate grazie alla collaborazione di alcuni commessi colte in flagrante mentre cercavano il colpo nel negozio Oviesse del medesimo centro commerciale.

Latina

Tentativo di stupro

Cerca di abusare di una donna: preso dalla polizia

Arrestato con l'accusa di tentata violenza sessuale: un ragazzo rumeno di 27 anni, Florin Corbu, è stato rintracciato nella notte tra giovedì e venerdì dopo che una donna aveva denunciato l'aggressione da parte del giovane. I fatti, stando a una prima ricostruzione degli agenti della questura intervenuti, si sarebbero consumati in un immobile abbandonato in via Montebello, a Latina, dove la donna e il proprio marito, rumeni anche loro, si erano rifugiati dopo aver perso l'autobus per tornare a casa. Dopo poco nello stesso stabile sarebbe arrivato il giovane connazionale, che, vista la donna, avrebbe preteso di avere rapporti sessuali con lei. Ovvia a questo punto la reazione del marito, ma il ragazzo, più giovane e robusto, lo avrebbe messo in fuga, utilizzando peraltro un grosso bastone. A questo punto il ragazzo avrebbe aggredito la donna, che, però sarebbe riuscita a scappare e a chiedere aiuto presso la casa di un parente. Di lì la segnalazione alla polizia: gli agenti arrivati in via Montebello non ci hanno messo molto a rintracciare Florin Corbu. Dopo qualche ora è stato trovato il marito della signora presso la casa di un parente. L'uomo era in forte stato di agitazione, ma non aveva riportato particolari conseguenze fisiche. La donna è stata sottoposta alle cure mediche, ha riportato una prognosi per varie contusioni. Per il 26enne si sono aperte le porte del carcere.

FARMACIA EREDI D'OTTAVI
DEI BONIFICATORI

OMEOPATIA - FITOTERAPIA
VETERINARIA - COSMETICA - DIETETICA
SANITARIA - ARTICOLI PER L'INFANZIA
PREPARAZIONI GALENICHE

SABATO SEMPRE APERTO
MATTINA E POMERIGGIO

LATINA | BORGO SAN MICHELE | VIA CAPOGRASSA, 4
TELEFONO 0773.258315

Il caso

Marco Urbani, 43 anni di Latina, stava rientrando a casa quando è uscito fuori strada con il furgone. E' morto sul colpo

Perde la vita sulla Pontina

L'impatto violentissimo, all'altezza di Pomezia, ha reso inutili i tempestivi soccorsi del 118 e dei Vigili del fuoco di Albano

Maria Corsetti

Ha chiuso i giorni della sua vita proprio alla vigilia del fine settimana, mentre rientrava a casa.
Marco Urbani, 43 anni, di Latina è rimasto vittima ieri pomeriggio dell'ennesimo incidente stradale sulla Pontina. Erano le 17.20 quando l'uomo, alla guida del furgone sul quale stava tornando nel capoluogo pontino, all'altezza del chilometro 25,400 della Pontina, praticamente nel tratto compreso tra Castel Romano e Pomezia, ha perso il controllo del mezzo. Il furgone si è ribaltato: un impatto violentissimo che non ha lasciato scampo a Marco Urbani deceduto sul colpo. Sul posto è intervenuta immediatamente la polizia stradale di Albano, oltre ai Vigili del fuoco e ai medici del 118 che però non hanno potuto far altro che constatarne la morte. Sulla Pontina, già trafficatissima di venerdì pomeriggio, si sono formati nove chilometri di coda dal chilometro 16 al chilometro 25 in direzione Latina. Ci sono volute più di cinque ore perché la situazione tornasse alla normalità. Il corpo di Urbani è stato portato presso la camera mortuaria del Verano in attesa che venga nominato il medico legale per l'autopsia. Marco Urbani, che lavorava alle dipendenze della ditta Damiani Marmi, lascia due figli.
E ieri è stata una giornata particolarmente caotica sulla Pontina: poco dopo l'incidente, infatti, è scattato l'allarme bomba a Castel Romano. L'outlet è stato evacuato, gravando così sul traffico della 148. Una strada che ogni anno registra un numero di vittime altissime. Le croci lungo il guard rail raccontano la storia di una guerra dove a vincere è sempre la morte.

Si allunga il numero di vittime della strada

UNA DELLE TANTE CROCI DELLE VITTIME SULLA PONTINA

Priverno

In Regione passa il piano regolatore

Il piano regolatore a Priverno c'è. La Regione Lazio, su proposta dell'assessore all'urbanistica Esterino Montino, ha approvato lo strumento con cui si razionalizzerà il territorio del Comune lepino. La giunta guidata dal presidente Piero Marrazzo ha dato il via libera al piano che definisce le linee di sviluppo dei circa 5.600 ettari di territorio comunale dove risiedono oggi oltre 14 mila abitanti. «La Regione Lazio dà attuazione al primo Prg del Comune Priverno - spiega il vice presidente della Regione e assessore all'urbanistica, Montino – che ha quale obiettivo principale quello di recuperare il centro storico con la salvaguardia dei caratteri archeologici, monumentali e ambientali del territorio». L'atto prevede anche il miglioramento dei servizi pubblici e la riqualificazione delle aree edificate dal dopoguerra agli anni Novanta, che saranno dotate di adeguati spazi di verde pubblico e parcheggi. Saranno, secondo il docuemnto, individuate aree da destinare alle attività produttive e messa a punto una nuova programmazione delle zone agricole, per consentirne la tutela ed anche il compatibile sviluppo delle attività.

Il caso

Scuole, il rinnovamento è sostenibile

La proposta emerge a seguito dall'analisi di "Ecosistema Scuola 2009" condotta da Legambiente Lazio

Sergio Corsetti

"Ristrutturiamo le scuole con pratiche sostenibili". Cristiana Avenali, direttrice di Legambiente Lazio, commenta i dati tratti dalla ricerca "Ecosistema Scuola 2009", nona edizione dell'indagine sullo stato di salute degli edifici scolastici delle scuole primarie e secondarie di primo grado in regione. La provincia di Latina migliora la propria posizione passando dal 71esimo posto del 2007 al 59esimo nel 2008. Nel Lazio una struttura su cinque ha bisogno urgente di interventi di manutenzione. Per la responsabile dell'associazione ambientalista «le scuole devono imboccare la strada della riconversione ambientale puntando sul risparmio energetico ed idrico. Anche sul fronte delle normative si deve fare di più relativamente ai certificati di agibilità statica e igienico sanitaria». Per Legambiente preoccupano i dati relativi ai pasti biologici. La ricerca evidenzia che nel Lazio una scuola su cinque (17,42%) ha urgente bisogno di interventi di manutenzione; solo una su dieci (10,78%) ha avuto interventi negli ultimi cinque anni e la metà (53,26%) ha oltre trent'anni. La ricerca denuncia le critiche condizioni delle strutture e dei servizi dei 1.491 edifici scolastici presi in considerazione dove studiano 187.578 studenti. Per quanto riguarda le singole province: Roma scende dal 26esimo al 35esimo posto, Frosinone sale al 53esimo posto (62esimo 2007), Latina al 59esimo (71esimo) e Viterbo al 64esimo (76esimo), infine Rieti scende dal 49esimo al 67esimo posto. Dati preoccupanti emergono sull'invecchianento delle strutture (il 53,26% ha più di trent'anni) mentre il 46,29% è stato costruito dopo il 1974. Occorre precisare che dalla ricerca risulta migliorata la situazione per la prevenzione degli incendi e gli impianti elettrici, a norma nel 76,73% degli istituti. Anche l'uscita dall'edificio in caso di emergenza è abbastanza sicura (porte antipanico presenti nel 76,70%, scale di sicurezza nel 64,71%, piano di evacuazione provato più volte 75,56%). Migliora anche l'attenzione per la raccolta differenziata che si pratica in oltre 73% degli istituti. Invece sono in caduta libera i pasti biologici, visto che si scende da una percentuale del 92,98%, al 65,69%. «L'investimento nel futuro passa anche attraverso la riqualificazione degli edifici scolastici e la loro messa in sicurezza, per far studiare e vivere meglio migliaia di studenti ed insegnanti - conlude il presidente di Legambiente Lazio Lorenzo Parlati - Chiediamo ai Comuni, alle Province e alla Regione di pianificare subito gli interventi da realizzare anche perché la manutenzione urbana è uno dei grandi ambiti sui quali puntare anche in chiave antirecessione, una delle grandi opere, che possono rappresentare un volano economico ed occupazionale non di secondaria importanza».

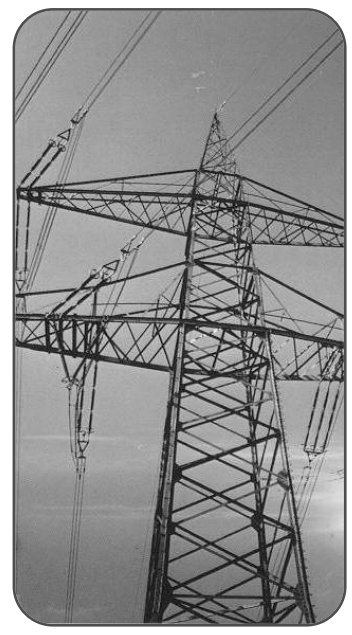

Su iniziativa del gestore
Total
-6
CENTESIMI AL LITRO
"SERVITO" (*)
Via Epitaffio km. 0,596 - Latina
(a fianco concessionaria Bodema)
Lavaggio a mano accurato con cera
a partire da 15 euro
Lavaggio esterno + tappezzeria
a partire da 60 euro
(*)- su tutti i carburanti con servizio

Economia

Latte di bufala, la Regione fa il reset del comparto

Presto una delibera per ritirare l'invenduto nei caseifici di Lazio e Campania

Teresa Faticoni

Un passo avanti per uscire dalla crisi nel settore bufalino è stato compiuto ieri in Regione Lazio. Dopo una serie di rinvii finalmente si è riunito il tavolo di concertazione sul prezzo del latte di bufala convocato dall'assessore all'agricoltura della regione Lazio Daniela Valentini. La questione, che coinvolge le Regioni Lazio e Campania, era esplosa in questa provincia quando gli allevatori della valle dell'Amaseno avevano protestato a Pontinia davanti al caseificio Francia contro i ribassi del prezzo del latte di bufala. In quella occasione Francia aveva dichiarato di avere due milioni di prodotto non lavorato stoccato in una cella frigorifera. Il mercato ha subito una drastica riduzione delle vendite in conseguenza dello scandalo della diossina dello scorso anno, che era nato e circoscritto in Campania, ma aveva ingiustificatamente investito anche la nostra provincia proprio per via della partecipazione al dop della mozzarella di bufala campana. Da queste parti la diossina non si è mai vista, ma si sa che quando si urla un allarme, soprattutto in campo alimentare, è facile e drammatico mettere in ginocchio un settore. Vedi i polli alla diossina, vedi l'influenza aviaria, la mucca pazza, la lingua blu. Di fatto nonostante l'accumulo di materie prime, Francia ha sempre continuato a ritirare il latte e a pagarlo a trenta giorni. Gli allevatori di bufale che avevano manifestato, infatti, non erano conferitori di Francia, ma mettevano in atto la protesta contro i ribassi effettuati dal caseificio che a loro dire aveva in qualche modo condizionato il mercato giocando al ribasso. Quei prezzi non coprivano i costi di produzione, sostenevano gli allevatori. Un cane che si morde la coda, dunque, a meno di un intervento esterno a resettare il comparto. L'intervento è arrivato dalla Regione. «L'impegno della Regione Lazio ad affrontare l'emergenza del settore bufalino ha portato a predisporre in breve tempo la delibera per la dichiarazione della crisi di mercato e a ottenere la piena disponibilità del ministro Zaia ad avviare, di concerto con la Regione Campania e il consorzio della mozzarella di bufala Dop, il piano di ritiro del latte in eccesso con l'obiettivo di liberare il mercato e ridare nuovo ossigeno alle nostre aziende. Importanti passi avanti che hanno permesso a tutti i caseifici, oggi presenti al tavolo, di mostrare disponibilità a rivedere il prezzo del latte per i mesi estivi», ha dichiarato l'assessore Valentini, a margine del vertice. Alla riunione erano presenti gli esponenti di Cia, Coldiretti, Confagricoltura, del mondo della cooperazione, i sindaci dei comuni interessati, gli assessori provinciali di Latina e Frosinone e i caseifici. Una moderata soddisfazione da parte di tutti i convenuti è stata espressa alla fine della riunione capitolina, ma le carte devono ancora passare al vaglio del ministero. «Un segnale importante – ha affermato l'assessore - che dai caseifici giunge agli allevatori in difficoltà per la crisi del comparto bufalino e che ci consente di andare avanti con maggior ottimismo per uscire dall'emergenza». Proprio per trovare soluzioni immediate è stato già fissato per martedì prossimo un tavolo tecnico con il ministro per studiare nel dettaglio procedure e strategie. «Sono molto soddisfatta di questo incontro – conclude la Valentini - perché frutto di un lavoro fatto insieme ai sindaci, alle organizzazioni agricole, il mondo della cooperazione grazie ai quali sono stati coinvolti anche i vertici nazionali. Questo dimostra come la concertazione sia fondamentale per affrontare la grave crisi economica che stiamo vivendo». Alla conclusione del tavolo, l'assessore ha annunciato un pacchetto anticrisi a favore delle aziende agroalimentari del Lazio i cui dettagli saranno resi noti nei prossimi giorni.

L'ASSESSORE ALL'AGRICOLTURA DELLA REGIONE LAZIO DANIELA VALENTINI

Apprendisti, una convenzione per la formazione

Accordo tra Federlazio e consulenti del lavoro

Federlazio e l'associazione nazionale consulenti del lavoro (Ancl) hanno sottoscritto una convenzione per la promozione e la realizzazione concreta di attività di formazione professionale, in particolare rivolta agli apprendisti, per i dipendenti delle aziende associate a Federlazio e per le aziende assistite dai consulenti del lavoro operanti nel territorio di competenza, regolarmente iscritti all´Albo. L´accordo è stato firmato dal direttore generale della Federlazio, Giovanni Quintieri, e dal presidente di Ancl Roma, Angelo Buena Pernica. La convenzione riguarderà le tipologie contrattuali dell´apprendistato professionalizzante, della certificazione dei contratti individuali di lavoro, nonché tutte le attività di assistenza professionale e di servizio alle imprese in tutti i campi. Grazie a questo accordo Federlazio e Ancl si impegnano a segnalarsi reciprocamente e tempestivamente le richieste di formazione provenienti dalle aziende. Inoltre entrambe le parti, attraverso la società Formare (Centro di ricerca e formazione della Federlazio), creeranno insieme degli appositi programmi di insegnamento per la formazione. «La convenzione stipulata tra Federlazio e Ancl Roma - ha dichiarato il direttore generale di Federlazio, Giovanni Quintieri - aiuterà ad incrementare la professionalità dei lavoratori, migliorando nel contempo la produttività aziendale e favorendo di conseguenza la salvaguardia dei rapporti di lavoro. Un accordo che assume ancor più valore se rapportato al grave momento di difficoltà che tutte le aziende stanno attraversando».

UNIONE EUROPEA
Fondo Sociale europeo

Provincia di Latina

Regione Lazio

MINISTERO DEL LAVORO, DELLA SALUTE E DELLE POLITICHE SOCIALI
Direzione Generale per le Politiche per l'Orientamento e la Formazione

Latina Formazione Lavoro S.p.A.
Agenzia per i Servizi Formativi e per il Lavoro della Provincia di Latina

"GO.IN. - Sperimentazione di politiche di Governance per l'Innovazione del Sistema Formativo"
Progetto cofinanziato dall'Unione Europea a valere sulle Misure C.1 ed E1 - P.O.R. Regione Lazio - Obiettivo 3 - FSE 2000/06 - Approvato dalla Provincia di Latina
In collaborazione con: Latina Formazione e Lavoro - per l'attuazione degli interventi programmati - Confindustria Latina - Confcommercio della Provincia di Latina - Confartigianato Imprese Latina - Confesercenti Latina - Confcooperative Latina - Lega delle Cooperative Latina - Federlazio

Bando di concorso per l'ammissione a n. 80 Tirocini Formativi/Borse Lavoro

Requisiti richiesti
Il bando è riservato a candidati di sesso femminile, inoccupate/disoccupate, che abbiano compiuto il 18esimo anno di età, che non abbiano già beneficiato, negli ultimi 12 mesi antecedenti al presente avviso, dell'erogazione di Borse Lavoro da parte della Provincia di Latina e/o dell'Agenzia Latina Formazione e Lavoro e, che siano in possesso del Titolo di Studio previsto per il profilo professionale prescelto - Tirocinio Formativo/Borsa Lavoro - , come di seguito riportati.

I Tirocini Formativi, della durata complessiva di n. 2 mesi, saranno attivati presso aziende, localizzate nella Provincia di Latina, in diversi settori economico-produttivi, a favore di soggetti in possesso di requisiti specifici, come di seguito indicato:

- Addetta ai Lavori di Ufficio (Diploma di Maturità e/o Qualifica Professionale);
- Addetta Amministrativo con competenze di contabilità (Diploma di Perito Tecnico Commerciale e/o equivalente);
- Addetta alla promozione e vendite (Diploma di Maturità e/o Qualifica Professionale);

Il soggetto avviato a tirocinio percepirà una Borsa Lavoro dell'importo mensile pari ad € 1.200,00 al lordo delle imposte previste per legge; è richiesta la frequenza a tempo pieno e per tutta la durata del tirocinio (secondo gli orari fissati dall'azienda ospitante le tirocinanti). L'importo della borsa lavoro, in caso di impedimenti alla frequenza che comportino riduzioni orarie, verrà ridotto proporzionalmente.
Per la partecipazione ai Tirocini Formativi/Borse Lavoro è prevista una selezione che consisterà in due prove: test attitudinale e colloquio. Inoltre il candidato in fase di presentazione della domanda dovrà allegare una dichiarazione, in forma di autocertificazione, relativa al proprio reddito – certificazione ISEE (indicatore situazione economica familiare) - .
Le domande di ammissione ai Tirocini Formativi/Borse Lavoro, redatte in carta semplice e con allegata la documentazione relativa al possesso dei suddetti requisiti, dovranno pervenire alla sede dell'Amministrazione Provinciale di Latina - Settore Politiche del Lavoro e Formazione Professionale, sita in Viale Umberto I n. 37 - 04100 Latina a mezzo telefax (0773 401409), e/o raccomandata con ricevuta di ritorno, e/o consegna a mano.
Per le domande consegnate a mano, l'Amministrazione Provinciale di Latina, rilascerà agli interessati ricevuta recante la data e l'orario di consegna; il modulo di domanda potrà essere ritirato presso l'Amministrazione Provinciale di Latina - Settore Politiche del Lavoro e Formazione Professionale, sita in Viale Umberto I n. 37 - 04100 Latina, oppure acquisendo detto modulo dal sito dell'Agenzia Formativa Provinciale - Latina Formazione e Lavoro (www.latinaformazione.it).

Ciascun candidato potrà presentare una sola domanda di avvio a tirocinio formativo e quindi con unica opzione di scelta fra i profili elencati nel presente avviso.
Le domande potranno essere consegnate a partire dalle ore 9.00 del giorno 16 marzo 2009 fino alle ore 17.00 del giorno 26 marzo 2009.

L'accertamento dei requisiti per la partecipazione alla suddetta attività di Tirocinio Formativo sarà effettuata da apposita Commissione.
La graduatoria degli idonei verrà formulata sulla base del possesso dei requisiti richiesti (titolo di studio) e dall'esame della certificazione ISEE (indicatore situazione economica familiare), presentata nelle forme dell'autocertificazione.

Il presente avviso è finalizzato all'attivazione di tirocini formativi il cui presupposto (per l'avvio degli stessi in coerenza con le esigenze delle aziende ospitanti) è l'incontro (matching) tra le competenze richieste dall'impresa e quelle in possesso degli aspiranti tirocinanti.
La valutazione delle competenze, accertata attraverso specifiche prove attitudinali, evidenzierà la congruità tra le competenze possedute dal candidato e gli obiettivi del percorso formativo esperienziale previsto dal Tirocinio Formativo.
In presenza di richieste di candidatura superiori alle disponibilità numeriche di avvio a tirocinio formativo, fermo restando le disponibilità aziendali per settore produttivo e per profilo professionale individuato, sarà determinate l'esito delle prove attitudinali e successivo colloquio individuale.
I candidati ritenuti idonei all'avvio del Tirocinio Formativo dovranno firmare per accettazione il regolamento previsto per l'attivazione e lo svolgimento del Tirocinio stesso. Il candidato che dopo un primo colloquio in azienda non attiverà il Tirocinio Formativo, per sua scelta e/o perché non ritenuto idoneo dalla stessa azienda, verrà automaticamente sostituito dal candidato che occupa la successiva posizione in graduatoria, perdendo definitivamente, il diritto di beneficiare dell'erogazione della Borsa Lavoro. L'elenco degli ammessi alle selezioni, con l'indicazione del giorno e della data delle selezioni, sarà reso pubblico con apposito avviso affisso presso la sede della Provincia di Latina - Settore Politiche del Lavoro e Formazione Professionale, Viale Umberto I n. 37 – 04100 Latina - il giorno 27 marzo 2009.
Per informazioni gli interessati possono rivolgersi presso il suddetto indirizzo e presso l'Agenzia Formativa Provinciale - Latina Formazione e Lavoro, sita in Via del Piccarello n. 2 - 04100 Latina, tutti i giorni tranne il Sabato, dalle ore 9.00 alle ore 13.00 e (nei giorni di martedì e giovedì) dalle ore 15.00 alle ore 17.30.
Provincia di Latina (fax 0773 401409 tel. 401404)
Agenzia Latina Formazione e Lavoro: (Tel. 0773/244029)
Al termine del Tirocinio Formativo, verrà rilasciata una certificazione in relazione all'attività svolta.

Agenzia Latina Formazione e Lavoro
Il Presidente
Dott. Giuseppe Mochi

Provincia di Latina
Il Dirigente del Settore Lavoro e F.P.
Dott. Aldo Silvestri

Il caso

È quanto chiedono la società Tre M e la città perché si svolga la 24esima edizione dell'importante evento

La Fiera agricola si farà

I lavori per la messa in sicurezza del polo fieristico di Campoverde partirebbero a marzo. Potrebbero essere rimandati

Carmen Porcelli

La Fiera Agricola di Campoverde rischia di non essere celebrata?
E' quanto cercano di scongiurare gli organizzatori della Mostra, la società Tre M, ma anche tutti i partiti in rappresentanza della cittadinanza intera che nei giorni scorsi hanno protocollato una precisa richiesta al commissario prefettizio Cono Giuseppe Federico affinché i lavori per la messa in sicurezza del sito partano dopo l'inizio della manifestazione che è stata programmata dal 23 al 26 aprile.

NELLA FOTO IL POLO FIERISTICO DI CAMPOVERDE DURANTE UNA PASSATA EDIZIONE DELLA MOSTRA AGRICOLA

La richiesta protocollata per rinviare i lavori ad aprile

La ventiquattresima edizione si annuncia un po' movimentata, anche se la precedente non è stata da meno. Lo scorso anno, a seguito di una denuncia la struttura fieristica di Campoverde venne posta sotto sigilli per mancata agibilità. Ciò mise a rischio lo svolgimento della manifestazione, che si tenne comunque. La condizione per poter svolgere in un regime di sicurezza manifestazioni all'interno della struttura, era lo svolgimento di quei lavori che da allora non sono stati mai eseguiti. Il Sostituto Procuratore della Repubblica di Latina libererà dai sigilli la struttura solo quando nell'area saranno realizzati quei lavori. La fiera agricola di Campoverde è l'unico evento fieristico di successo che può vantare Aprilia e riveste un importante ruolo nel panorama economico e sociale cittadino. Ad accorgersi dello stallo dei lavori è stato proprio il commissario prefettizio nel 2009 che ha rilevato che le due delibere approntate per far partite i lavori non erano state ancora affisse. Delibere pubblicate solo l'altro ieri: una riguarda la messa in sicurezza dell'impianto elettrico per un importo di 56.139 euro, e l'altra sulla messa in sicurezza della struttura per un importo pari a 88.941 euro. A presentare l'offerta sono stati cinque operatori economici locali. Il tempo previsto per la presentazione delle offerte è la fine di marzo. La fiera si svolgerà dal 23 al 26 aprile. Una strana distrazione, questa legata alla Fiera, ma che spiega il perché di certo degrado ad Aprilia.
E non solo strutturale.

Borgate

Vertice in Regione

Iniziativa di Di Resta e Carapella sul depuratore

Un unico depuratore che copra le utenze nelle borgate anche a nord della città di Aprilia. E' quanto stanno cercando di verificare i Consiglieri regionali del Pd, Domenico Di Resta e Giovanni Carapella, che ieri mattina hanno incontrato all'assessorato all'Ambiente della Regione Lazio, i funzionari e il coordinamento dei consorzi e delle borgate di Aprilia. Casalazzara e Fossignano potrebbero essere inglobate nella realizzazione della grande opera infrastrutturale del depuratore, che attualmente riguarda i comuni della cinta romana e quindi competenza dell'Ato2 «Un incontro molto positivo – hanno commentato Di Resta e Carapella – che ha visto i consorzi di Aprilia protagonisti di un dialogo costruttivo atto a verificare le reali possibilità di ampliamento delle aree coinvolte nel progetto di depurazione, e che di fatto integra il percorso di riqualificazione delle borgate avviato con l'approvazione della legge per la rete fognaria e il risanamento igienico sanitario delle borgate. L'ottica della legge regionale era infatti proprio quella di creare un quadro normativo di riferimento generale, nel quale inserire anche istanze di altri ambiti, ed è proprio ciò che abbiamo confermato con l'incontro di oggi». «Questa volontà espressa – spiegano i due consiglieri di maggioranza alla Pisana – abbiamo ragione di credere che si tradurrà presto in un progetto operativo, e siamo impegnati affinché questo percorso abbia successo. Siamo di fronte ad una grande opportunità per l'intera area – incalza Di Resta, Presidente della Commissione sviluppo economico, ricerca, innovazione e turismo – che, agganciandosi alla pianificazione integrata di un'opera che sta per andare in appalto, costituirà una certezza per il futuro sviluppo di tutta la zona e per la qualità della vita dei cittadini residenti».

Turbogas

Nuove indagini

C.Po

Il presidente della Regione Lazio Piero Marrazzo ha chiesto nuovi approfondimenti sull'iter procedurale per la realizzazione della centrale turbogas di Aprilia. Al centro di questo nuovo focus sulla procedura ci sono l'impatto dell'opera sulla salute dei cittadini e sull'ambiente. La decisione di riaprire la questione dei controlli è stata comunicata ieri attarverso una nota stampa. Il Presidente della Regione Lazio ha provveduto ad inviare tre lettere: una alla direzione regionale ambiente, una al dipartimento epidemiologico della Asl Rm E e la terza alla società Sorgenia. Con queste tre missive il Presidente della Regione chiede di approfondire alcuni aspetti legati alla tutela dell'ambiente e della salute della popolazione di Aprilia. Le richieste del presidente Marrazzo arrivano a conclusione dei due tavoli sul monitoraggio ambientale e sulla trasparenza ammistrativa, anche se con cinque mesi di ritardo visto che la conclusione dei tavoli è avvenuta il 15 ottobre scorso. I risultati del lavoro dei tavoli regionali hanno indotto il presidente Marrazzo a chiedere ulteriori garanzie per i residenti. Al direttore del dipartimento di epidemiologia della Asl Rm Marrazzo ha chiesto di disporre, di concerto con l'Arpa Lazio, un programma di valutazione epidemiologica dello stato di salute della popolazione, a Sorgenia di aggiornare lo studio sulle ricadute degli inquinanti nell'aria e di anticipare il piano di monitoraggio e controllo delle emissioni in atmosfera delle sostanze inquinanti. Intanto che il Presidente si decidesse ad affidare questo nuovo incarico, la società Sorgenia ha avuto il tempo di sgomberare il presidio ed ha iniziato i lavori sul terreno. Intanto l'ultimo sondaggio lanciato dal sito internet Latina 24 ore dal titolo «Sei favorevole alla realizzazione di una centrale turbogas ad Aprilia?» ha avuto i seguenti risultati: 544 voti, il 52,5% di no, ai sì 462 voti il 44,6%. Un'opinione spaccata.

Iniziative

Un palazzetto dello Sport al Gattone

A giugno dovrebbe partire la costruzione di una nuova struttura sportiva all'istituto comprensivo Leda a Gattone. I Presidente della Provincia Armando Cusani ha firmato il protocollo d'intesa con il dirigente scolastico Lina Porrello ed il commissario prefettizio Cono Federico. Il costo previsto per realizzare l'opera ammonta a circa 400mila euro ed avrà una superficie totale di oltre 700 metriquadri. Sarà realizzata in legno lamellare e sarà a tutti gli effetti il palazzetto dello sport che Aprilia non ha. Con un'altezza massima di 15 metri, l'opera avrà anche spogliatoi posizionati su due piani. La consegna della struttura è prevista per settembre. Mentre tra un mese sarà inaugurata l'aula multimediale dell'Istituto Comprensivo, costata 48mila euro, e con l'occasione sarà anche tagliato il nastro per inaugurare ufficialmente la scuola, con un ritardo di circa sette mesi rispetto alla sua apertura.

LA PRESIDE E IL PRESIDENTE CUSANI

Quartieri

Rotonda, lavori da record

A Casalazzara è stato consegnato il cantiere aperto circa un mese fa

C. N

Tempi da record per la realizzazione della rotonda di Casalazzara allo svincolo della Pontina. Questa rotonda iniziata con qualche malumore da parte dei residenti, visto che era stata realizzata circa il mese scorso in via sperimentale, praticamente con new jersey catarifrangenti e della segnaletica orizzontale, a detta di qualcuno, doveva rimanere in quello stato provvisorio ancora per molto tempo, in realtà i tempi brevi per la realizzazione in definitiva hanno sorpreso più di qualcuno. Luciano un residente di via dei Rutuli commenta il fine dei lavori dicendo:" Questa rotonda era necessaria per questo svincolo, all'inizio, quando sono arrivati gli addetti dell'Astral per le misurazioni ho pensato "sono i soliti lavori che andranno alla lunga" ed invece con mio stupore mi rendo conto che i tempi sono stati quelli preventivati. Il traffico che in questi giorni è aumentato, ha causa della realizzazione dell'asfalto e della nuova segnaletica, oggi è tornato scorrevole. Questa rotatoria eviterà sicuramente molti incidenti, visto che in questo tratto rettilineo di via dei Rutuli le autovetture prima della realizzazione della rotonda, percorrevano la strada velocemente rischiando lo scontro con chi fuoriusciva dalla Pontina. Questo sarà un deterrente per chi è abituato a correre ed a non rispettare le precedenze". Nella giornata di ieri, sulla Pontina fra lo svincolo di Casalazzara e via Strampelli, gli addetti della Provincia di Latina, stavano rifacendo parte del manto stradale rovinato nella direzione di Roma. Questo tipo di intervento ha mandato in tilt la Pontina per l'intera mattinata. Già all'altezza di Fossignano si sono registrati forti rallentamenti e code. Come avviene di solito, anche le vie laterali sono state coinvolte dal forte flusso di autovetture tanto che la stessa Pontina Vecchia, fino all'incrocio della Yale è stata oggetto di una interminabile fila. Bene quindi questi lavori di restyling della strada regionale, compresa la rotatoria di Casalazzara meno positivo il fermo delle autovetture. Molti degli automobilisti bloccato per oltre quaranta minuti nel traffico sono andati in incandescenza dicendo:" Non è possibile questa strada è diventata un inferno sai a che ora la inizi a percorrere e non hai idea dell'ora in cui arrivi nel posto di destinazione. Siamo alle solite, mettono una serie di cartelli "scusate stiamo lavorando per voi" ma basta! Visto che pensato a rifare l'asfalto che è una groviera perché non pensano ad installare dei pannelli luminosi che indichino il punto preciso dove ci sono i lavori e magari i chilometri di fila? Molte tecniche potrebbero essere adottate per evitare di far trovare le persone ferme nelle proprie autovetture non sapendo fino a che punto si trova il rallentamento. Sia per i lavori che per gli incidenti la Pontina entra in tilt e nessuno pensa ad un modo per risolvere la questione. Ci sono migliaia di macchine che percorrono questa strada ogni giorno e non si pensa ad migliorare la qualità della percorribilità sulla base di una giusta e doverosa informazione".

NELLA FOTO LA ROTONDA

La proposta

«Di Candilo m'hai provocato? E io ti candido»

L'attuale vicesindaco il dopo Carturan

D.D.G

È Gildo Di Candido, il nome che Carturan ha fatto al gruppo di Forza Italia come possibile candidato alla carica di primo cittadino. Tanto per dirla tutta, in questi ultimi giorni due delegazione rappresentative delle due correnti all'interno di Forza Italia si sono incontrate, dando il via alle consultazioni per la ricerca di un nome possibilmente condiviso per la candidatura a sindaco. La delegazione di Forza Italia composta da Domenico Capitani, Gianfelici e Fabio Carrozza, ha posto sul tavolo di discussione, il nome di Luigi Ganelli, capogruppo consigliare di Forza Italia, come candidato preferito. L'altra delegazione, rappresentativa dell'attuale amministrazione, composta da Domenico Monti, Massimo Rosina e Dario Di Camillo hanno "scodellato" sul tavolo della trattativa, il nome dell'attuale assessore al bilancio e vicesindaco Gildo Di Candilo. Ironicamente Mauro Carturan, ieri in una conferenza stampa, ha "giocato" sul ruolo che Di Candido ha avuto in questi ultimi anni di amministrazione e, sul lavoro svolto dal vicesindaco, durante questo lungo mandato. Tra le battute più carine, che riguardano il fedelissimo assessore, Carturan ha dichiarato: «Di Candilo oramai è diventato un tutt'uno con la sedia e, sta cercando anche di integrarsi con i tramezzi del Comune. Comunque abbiamo chiarito che è lui il nostro candidato». Ovviamente l'assessore di Candilo c'è stato al gioco e, ha spiegato ai presenti il suo operato e la sua grande competenza in merito alla materia di bilancio, e la sua grande soddisfazione per la sua approzione in prima convocazione, nell'ultimo consiglio comunale. Insomma, oramai la partita sta per terminare e, le due squadre si fronteggiano con un attaccante a testa. Il risultato è di uno pari ma, questo è solo il primo tempo. Bisognerà attendere i prossimi giorni per capire chi farà la fuga in avanti per la vittoria finale. I giocatori e, gli spettatori cominciano a dare segni di stanchezza e, non si comprende se le squadre faranno uso anche delle riserve per vincere questa estenuante gara. Intanto Di Candilo rimane fiducioso dell'appoggio dato dall'attuale primo cittadino, non resta che attendere le prossime "azioni" del "gruppo del calcetto".

Politica

«Lascio un Comune in uno stato di lusso»

Il sindaco si conceda con una conferenza stampa: «Peccato per i finti amici»

Daniela Del Giovine

«Buteremo giù un manifesto, che non vuole essere un saluto alla cittadinanza ma per sottolineare quando di straordinario è stato fatto per Cisterna».

Queste le parole di apertura della conferenza stampa di Mauro Carturan di ieri. Sempre, nella conferenza indetta dal primo cittadino in Comune, erano presenti anche diversi assessori, come Antonello Merolla, Marco Mazzoli, Gildo Di Candilo, Alvaro Damiani ed alcuni tra i suoi stretti collaboratori. Le battute principali hanno riguardato il bilancio di previsione del Comune di Cisterna, approvato nell'ultimo consiglio comunale e, alcuni passaggi finanziari fondamentali per l' Ente pubblico. «Chiuderemo i derivati - dichiara Carturan - Erano due: uno di questi è stato opportunamente chiuso, con l'altro invece ci stiamo in questo momento guadagnando e quindi, per convenienza cerchiamo di tenerlo ancora per un po'. Ci tengo a rammentare che: nella prima legislatura, tutti i consigli comunali sono stati fatti in prima convocazione, con solo un punto all'ordine del giorno non completamente evaso. Vogliamo oggi segnalare, il record per l'approvazione del bilancio, siamo tra le prime amministrazioni. Lasciamo - prosegue Mauro Carturan - un bilancio vero, che consente a chi verrà dopo di fare delle scelte concrete. Manteniamo i servizi, senza aumentare le tasse. Se c'è stato un lieve ritardo, è a causa della legge Prodi che prevedeva delle "stabilizzazioni" da fare e, comunque stiamo dentro il patto di stabilità, questo per noi è un grande risultato. Oggi - continua il primo cittadino- credo che intorno a me ci si la stima politica dell'intero consiglio comunale. Di Mario con me, a suo tempo è stato chiaro e, mi ha detto che non avrebbe condiviso l'entrata nella Pdl. In questi ultimi tre mesi, debbo dire che, per alcuni versi, mi sentivo veramente"non in maggioranza". Ora devo dire che mi sento "ubriaco" per la gioia del risultato di ieri. Faccio gli auguri a chi verrà dopo di me e, raccoglierà i frutti di 10 anni di successi». Il primo cittadino ha poi continuato, parlando dell'ultimo convegno svolto a Cisterna dal senatore Ciarrapico, accompagnato da Umberto Salvatori e Francesco Maggiacomo. «Umberto Salvatori- ha dichiarato Carturan - pensavo che avesse rimosso l'acredine di carattere comunale nei miei confronti, così come con non capisco come il sindaco Macci, possa andare a casa degli altri a parlare male di qualcuno». La conferenza è poi proseguita con punzecchiate anche nei confronti di vecchi amici: «nella seconda legislatura - continua Carturan- abbiamo avuto una grande maggioranza e, spero che il consigliere Pio Claudio Massaroni, prenda la decisione di dimettersi e di lasciare il suo posto al primo dei non eletti in lista, perché Massaroni ha sicuramente altro da fare. E' un grande imprenditore, quindi faccia "le grandi cose" e ci lasci pure». Poi la conferenza è proseguita sempre su questo tono e Carturan affonda ancora nei confronti degli ex amici: «Mario Rizzato - precisa- è diventato consigliere comunale perché Di Camillo a suo tempo si dimise. Questo lo considero un mio grande errore elettorale».

IL SINDACO ALLA CONFERENZA STAMPA DI IERI

La polemica

«La sinfonia non si cambia, pagano sempre i cittadini»

D.D.G

«La sinfonia non cambia: pagano sempre i cittadini». Queste le dichiarazioni di Sandro Di Mario e di Gerardo Melchionna in una nota stampa a cura dei due consiglieri del Pd. Dati alla mano i due rappresentanti dell' opposizione rilevano gli aumenti significativi, previsti dall'amministrazione, che andranno a colpire le tasche dei cittadini. In primo luogo, dopo le decisioni di bilancio, aumenta, la Tarsu, per i proprietari di cantine, garage, soffitte e magazzini e, a ruota aumenta pure del 100% la mensa scolastica. «Il Bilancio di Previsione approvato ieri con i voti favorevoli dei consiglieri di Forza Italia, An e Udc mette le mani nelle tasche dei cittadini di Cisterna per aiutare la società mista di turno, questa volta la Cisterna Ambiente. Il 2008 l'amministrazione Carturan si è contraddistinta- si legge dalla nota- per la concessione di una garanzia, pegno su quote, per consentire alla società Acqualatina, presieduta dal senatore di F.I. Fazzone - di contrarre un mutuo che peserà sui cittadini fino al 2031. Il 2009 il "regalo" è toccato alla Cisterna Ambiente, società mista i cui amministratori locali sono legati, guarda caso al sindaco e a Forza Italia. Perchè un regalo? La Cisterna Ambiente, si vedrà aumentare gli incassi Tarsu, perché pagheranno più tasse i cittadini proprietari di cantine, i garage, le soffitte e i magazzini e godrà inoltre di un contributo straordinario del comune di 300.000 euro, senza aver mai dimostrato al Consiglio comunale e ai cittadini, il rispetto dei criteri di "economicità ed efficienza". Cosa avremmo potuto farci con questi 300.000euro? Non avremmo sicuramente aumentato la mensa scolastica (aumento medio del 100%), come viceversa Carturan, Forza Italia, An e Udc hanno fatto. Non avremmo aumentato il trasporto scolastico (aumento medio del 50%), come viceversa Carturan, Forza Italia, An e Udc hanno fatto. Avremmo previsto maggiori esenzioni sulla mensa e sul trasporto per quelle famiglie con figli che oggi vivono con disperazione la crisi economica. Avremmo potuto prevedere l'esenzione Ici per quei proprietari che danno in uso il loro immobile ai loro famigliari, ad esempio ai propri figli, come invece Carturan, F.I, A.N. e U.D.C. non hanno fatto, nonostante le promesse. Avremmo potuto approntare un piano straordinario per il miglioramento della sicurezza delle nostre strade e dei posti di aggregazione sociale, come invece Carturan, F.I., A.N. e U.D.C. Non hanno fatto. Crediamo che chi governa non deve promettere ma decidere. E quanto deciso ieri è sempre più lontano dai cittadini». Insomma, il bilancio continua ad essere momento di confonto e dibattito poilitico e, gli aumenti previsti dall'amministrazione saranno oggetto di discussione e chiarimenti soprattutto in vista della prossima tornata elettorale. Verrebbe da dire vendetevi il garage, subaffittatevi la cantina con i topi e cementate la soffitta. Aspettiamo quindi che arrivino i nuovi bollettini da pagare.

> Il candidato del Pd Di Mario è scettico sui conti

DATE SPECIALI IN TURCHIA

VOLO SPECIALE DA ROMA fiumicino

PONTI DI PRIMAVERA AD ISTANBUL

Hotel ad Istanbul 4 stelle centrale

Con trasferimenti inclusi Apt/Htl A/R inclusi

PERIODO		PREZZO ESCLUSIVO!
DAL 10 AL 13 APRILE 2009	Pasqua	335 €
DAL 30 APRILE AL 3 MAGGIO 2009	1° Maggio	335 €
DAL 16 AL 19 MAGGIO 2009	Speciale	250 €

LA QUOTA COMPRENDE:
- VOLO A/R DA ROMA;
- SOGGIORNO PRESSO HOTEL 4 STELLE IN ZONA CENTRALE DI ISTANBUL;
- 4 GIORNI E 3 NOTTI IN BB (PERNOTTAMENTO E COLAZIONE CONTINENTALE);
- TRASFERIMENTI AEREOPORTO/HOTEL – HOTEL/AEREOPORTO;
- ASSISTENZA TECNICA ED ORGANIZZAZIONE SETIATOUR
- ASSISTENZA PER ITINERARI TURISTICI DA GUIDA TURISTICA PARLANTE ITALIANO

LA QUOTA NON COMPRENDE:
- TASSE AEREOPORTUALI € 75
- ASSICURAZIONE MEDICO BAGAGLIO € 20

CHIEDI ULTERIORI INFORMAZIONI E PRENOTA PRESSO:

Via Resistenza 38 - 04018 Sezze LT
Tel 0773 – 888988
Fax 0773 - 887406
E-Mail: info@setiatour.it
Sito Web www.setiatour.it

Politica

Conferenza dei servizi tra i sindaci di Priverno e Sezze per una soluzione alle richieste dei cittadini

Macci e la grana via cave

Intervento del consigliere comunale setino di Forza Italia, Roberto Reginaldi, a difesa del primo cittadino privernate

Raffaele Pongelli

Una conferenza dei servizi ieri con Macci e Campoli per risolvere il disagio di via Fascia. I sindaci di Priverno, Umberto Macci, e il collega di Sezze Romano, Andrea Campoli, si sono incontrati in una conferenza dei servizi nella quale si è discusso della situazione che è venuta a determinarsi in via Fascia dove giovedì, i residenti di Sezze, hanno protestato contro la situazione di disagio impedendo ai camion delle cave di transitare. Presenti oltre al sindaco di Priverno, il Fabio Martellucci, l'assessore alle attività produttive Claudio Giorgi e il comandante della polizia locale Giuseppe Celli, oltre a Giacomo Stradaioli in rappresentanza delle cave. Il comune di Sezze è stato rappresentato dal sindaco Campoli, dall'assessore ai lavori pubblici Pietro Bernabei e dal comandante della polizia locale Lidano Caldarozzi. All'unanimità è stata riconosciuta la necessità di trovare una soluzione quanto più immediata possibile, fermo restando che il problema esiste e che deve essere risolto e dal punto di vista ambientale, in quanto le polveri prodotte dal passaggio dei camion delle cave crea notevoli disagi ai cittadini residenti, oltre che dal punto di vista strutturale con la messa in sicurezza della strada. Diverse le ipotesi che potrebbero essere prese in considerazione delle quali, come è emerso dall'incontro, è necessario il coinvolgimento non soltanto dell'Astral, ma anche dei cavatori. A tal proposito, di comune accordo, Campoli e Macci hanno ritenuto opportuno convocare per la prossima settimana i cavatori della zona per proseguire lungo un percorso che preveda anche la loro collaborazione. Intanto l'ordinanza emessa dal comune di Priverno, fino a quando non si arriverà ad una concreta soluzione del problema, non sarà revocata. La prossima settimana, dall'esito dell'incontro che i rappresentanti dei due comuni avranno con i cavatori, si potrà cominciare a delineare un piano d'azione che dovrebbe iniziare dare dell'effettive risposte ai cittadini. Ricordiamo che l'ordinanza del sindaco Macci prevede l'istituzione del senso unico di marcia in via Fascia con la direzione di percorrenza da via delle Cave a Ponte Ferraioli nel comune di Sezze.
Il divieto è valido per tutti gli automezzi a esclusione dei residenti e dei mezzi a servizio delle cave esistenti sul territorio comunale.

UMBERTO MACCI

Giovanni Rieti

«Siamo al paradosso, le incapacità del comune di Sezze le vogliono attribuire al sindaco di Priverno, colpevole di tutelare i suoi concittadini». Roberto Reginaldi si schiera a spada tratta in difesa di Umberto Macci nella querelle di Via Cave: «Siamo di fronte ad una storia lunga. Il sindaco Macci ha più volte sollecitato un intervento sinergico con il suo collega di Sezze, ma le sue aspettative non hanno trovato riscontro con la lentezza burocratica del comune di Sezze. Il sindaco di Priverno è ancora in attesa di una risposta da parte dell'amministrazione setina. Nonostante un sopralluogo avvenuto nei primi giorni di febbraio ed un incontro a Sezze con l'amministrazione Campoli e i proprietari delle cave, unitamente ai comandanti della Polizia Locale dei due paesi, Caldarozzi e Celli, dove si concordava una stesura di un programma per i lavori dopo circa 15 giorni dall'incontro, il sindaco Macci è ancora in attesa». Il comune di Sezze avrebbe dovuto quantificare il costo dei lavori per la bitumazione e la messa in sicurezza della via. Gli interventi sarebbero stati ripartiti tra i due comuni e i proprietari delle cave: «Ad oggi, nonostante i solleciti da parte di Macci, Campoli ancora non adempie all'impegno. I cittadini hanno ragione perché sono praticamente abbandonati, ma non certamente per colpa del sindaco di Priverno che, nel tutelare i suoi concittadini, chiedeva eguale impegno all'amministrazione setina». Reginaldi ricorda che i proprietari delle cave avevano avanzato l'idea di costruire una strada alternativa al passaggio dei camion, e che il comune di Sezze avrebbe dovuto fare delle verifiche perché suo territorio e quindi sua responsabilità: «Invece tutto è rimasto fermo. Si pensa di addossare le responsabilità al sindaco Macci, oppure si aspetta che siano i contribuenti di Priverno a pagare tutte le spese dell'incapacità dell'amministrazione setina?». L'esponente di Forza Italia inquadra la querelle nella lotta per la visibilità in vista delle provinciali: «Tutto ciò è deprimente; qualcuno dovrebbe guardare oltre il proprio naso. Le strade provinciali sono una rovina, come mai non si fanno appelli al presidente Cusani? Perché non si presentano interrogazioni? Della pianura ci si ricorda solo in periodo elettorale, poi tutti dimenticano i suoi residenti che quotidianamente combattono l'indifferenza di chi si riempie la bocca di promesse».

L'indiscreto setino - Ogni scarafone...

Gesto nobile quello che vede un consigliere comunale setino difendere il primo cittadino di Priverno. Coerente l'attacco da parte di Forza Italia alla amministrazione guidata dal sindaco Campoli. Ma l'attacco al presidente della Provincia di Latina Cusani? Arriva dallo stesso partito; appare fuori luogo. Non sarà che il gioco delle posizioni politiche determina le strategie sui problemi e non viceversa? Non sarà che Reginaldi, finito nella Nuova Area, coglie ogni occasione per criticare i nemici (Cusani, Fazzone, Zappalà)? Non sarà che, da buon gregario, il consigliere comunale setino stia tirando la volata al primo cittadino Macci? Neanche a dire che si sta pensando male. La logica dello schieramento fa ritenere "ogni scarrafone bell' a mamm soja". (Esseci)

Istituzioni

Zeppieri corretto

Il presidente giudica super partes il suo agire

Giovanni Rieti

Il presidente del consiglio comunale di Sezze è stato accusato dai consiglieri di minoranza Di Palma, Piccolo e Vitelli di non garantire il rispetto del regolamento dell'assise: «Il mio comportamento -ha replicato Giovanni Zeppieri -è stato sempre improntato al rispetto dello statuto e del regolamento comunale, vigilando sul buon funzionamento dell'assise, nonché sul rispetto delle prerogative dei consiglieri comunali. Di Palma, Vitelli e Piccolo fanno semplicemente polemica e demagogia, perché nei loro interventi non dicono in che cosa consiste la violazione». Zeppieri sottolinea che il regolamento vigente, che "abbiamo ereditato", può prestarsi ad interpretazioni diverse ed a volte contrasta con l'evoluzione che c'è stata nella formazione dei gruppi consiliari. Non a caso è stata nominata un'apposita commissione per modificare, rettificare o aggiornare le norme di funzionamento. Il presidente, infine, ha ricordato lo stato di "agitazione" in cui versa la vita politica del paese, portando in molte circostanze all'inasprimento dei rapporti all'interno dei vari gruppi politici: «Mi preme ricordare -ha concluso Zeppieri -che il mio ruolo esula dalle beghe politiche. Come principale rappresentante del consiglio comunale, ho il compito di garantire la massima trasparenza e l'armonia dell'operato dei membri che lo compongono».

GIOVANNI ZEPPIERI

Politica

Prove di Pdl

Di Palma: «Proposte positive per le provinciali»

Giovanni Rieti

Le elezioni provinciali vengono viste da Serafino Di Palma come «prove tecniche di Pdl». Il responsabile provinciale della Protezione Civile, uomo di fiducia di Armando Cusani e referente locale della Lista Cusani ritiene che ci sia un duplice ragionamento da fare sui due collegi elettorali di Sezze, ma che essi siano conseguenti ad un «accordo tra gentiluomini» tra la Lista Cusani e il Pdl locale: «La costituenda Pdl setina deve impegnarsi a non candidare nel collegio Sezze Scalo-Pontinia suoi dirigenti locali o personalità di spicco in eventuali liste civiche d'appoggio al presidente Cusani, poiché tutto si tradurrebbe in un disorientamento dell'elettorato, che non produrrebbe nulla di buono. Né per il candidato del Pdl, che dovrebbe essere di Pontinia, né per il candidato della Lista Cusani, continuando ad umiliare lo Scalo e la pianura, che troppo spesso vengono trasformati in terra di conquiste e di scontro tra bande». Per Di Palma questa è la conditio sine qua non per aprire il campo ad una serie di ragionamenti che potrebbero portare ottimi frutti anche nel collegio di Sezze Alto: «In questo collegio la Lista Cusani potrebbe dare la possibilità a Zarra di giocarsi la partita per la riconferma in Via Costa, portando a frutto l'esperienza dei cinque anni di governo. Raccoglie appieno il mio consenso anche l'eventuale candidatura di Antonio Vitelli, avanzata da Antonio Piccolo. Vitelli, infatti, raccoglierebbe la domanda di novità e rinnovamento, in un mix di opportunità politiche, dove a figure di esperienza si affianca un volto giovane e dalla buona preparazione politica ed amministrativa. Che ha prodotto la condivisione di battaglie amministrative, quali quella sul rimborso del canone di depurazione che ha già registrato lo storico risultato di ottenerlo per i primi 200 utenti, con la speranza di poterlo ottenere anche per i restanti utenti che ne hanno diritto». Per il rappresentante della Lista Cusani, tutto questo ragionamento costituirebbe il primo vero passo politico per «un riavvicinamento, in prospettiva della nascita ufficiale nazionale, provinciale e locale, del Popolo delle Libertà. Valorizzando tutti coloro che si rendessero disponibili a partecipare alla competizione elettorale, al fine di massimizzare i consensi per il presidente Cusani». Insomma il centrodestra, con a capo Di Palma, punta a trovare coesione e unità in vista dell'importante tornata elettorale.

Sermoneta

Urge Scatafassi

Marcocci indica le priorità tra i lavori urgenti

Raffaele Pongelli

«Il completamento del restauro di palazzo Scatafassi e la sua destinazione ad edilizia sociale è una priorità che va inserita nel bilancio». Ugo Marcocci non ha dubbi sul futuro dell'antico palazzo di Sermoneta il cui acquisto e restauro è stato finanziato nel 2000 dalla regione Lazio con un contributo di 1 milione e 500 mila euro. La vicenda dà il 'la' al candidato sindaco per un'invettiva politica: «Il 26 febbraio 2007 l' ufficio tecnico ha concluso i rapporti contrattuali con l'ultima ditta aggiudicataria dell'appalto, dando atto che al termine dei lavori mancava il completamento degli impianti e la sistemazione finale degli alloggi.
Sono trascorsi due anni senza che siano stati fatti passi in avanti: predisposto un nuovo capitolato di lavori per ultimare l'opera e trovate le risorse finanziarie».

Prossedi

Caccia all'ovino

Blitz dell'Arma contro i furti: bar e bestiame

Melina Santelia

Carabinieri eccellenti, pastori improvvisati. Succede a Prossedi tra la notte di giovedì e la mattinata di ieri: dopo una nottata impegnativa nella quale gli uomini agli ordini del comandante Colorito avevano già sventato un tentativo di furto ai danni del bar del paese "Eden", ricevono un'insolita denuncia. Risultavano essere stati rubati 100 capi di bestiame, tra ovini e caprini, fonte di sostentamento per un allevatore del posto. Che fare? Gli uomini diretti da Colorito passo dopo passo, tra i monti del circondariato, hanno messo in atto una vera e propria caccia "al bestiame" con esiti positivi. Rintracciati gli animali, persi solo una decina di agnellini, si sono poi pazientemente impegnati per la loro restituzione: fischi di comando e versi pastorali inclusi. Un modello di efficienza da imitare.

Francesco Avena

L'Audi A5 di un imprenditore finisce in cenere nella notte in via San Rocco

Auto a fuoco a Terracina e bar bruciato al Circeo

Giovedì un chiosco sul mare a San Felice è andato in fiamme. Ma non c'è dolo

Fiamme nella notte in via San Rocco, brucia l'automobile di un imprenditore di Terracina. Il rogo si è sviluppato nel cortile dell'abitazione del proprietario dell'auto, un'Audi A5, intorno alla mezzanotte. I vigili del fuoco intervenuti per spegnere l'incendio non hanno riscontrato tracce di dolo, tuttavia gli agenti del commissariato di Polizia di Stato di Terracina non escludono alcuna pista. S'indaga per risalire a eventuali responsabili dell'episodio. Ormai è un'escalation senza fine. Con l'Audi A5 di giovedì notte, sono sedici le autovetture distrutte dalle fiamme dall'inizio del 2009. L'auto è andata completamente distrutta a causa delle fiamme sviluppatesi dalla parte anteriore del mezzo posteggiato nel cortile dell'abitazione del giovane, aldilà de cancello d'ingresso. Il fuoco si è propagato in pochi minuti, abbastanza per ridurla a un rottame. L'intervento dei pompieri, sebbene tempestivo, non ha impedito che la macchina fosse travolta dalle fiamme. Sul posto gli agenti coordinati dal vice questore Rita Cascella. In passato anche al padre della vittima era andata distrutta l'automobile, sempre a causa di un incendio sulle cui cause ed eventuali responsabili non si era riusciti a risalire. Un fatto inquietante che farebbe pensare ancora ad una lunga scia di incendi dolosi che mettono a ferro e fuoco le notti terracinesi. Solo dieci giorni fa, era stata una piccola concessionaria in via Badino a pagare dazio, con tre autoveicoli bruciati. Ma la lista potrebbe continuare a lungo. Anche se di attentati incendiari si deve parlare sempre con un certo riserbo, infatti gli inquirenti non sono riusciti ad individuare eventuali responsabili né i vigili del fuoco hanno sempre riscontrato indizi che potessero ricondurre i roghi a cause dolose. Tuttavia è chiaro che sedici auto e uno scooter in fiamme in due mesi e mezzo sono indizi sufficienti a gettare panico tra la gente. Un rogo che, d'altro canto, si consuma poche ore dopo la condanna a quattro anni per Francesco Iannarilli, uno degli 11 arrestati nell'ormai nota operazione Anxur, con cui la polizia aveva messo fine solo un anno fa a roghi dolosi riconducibili al racket delle pompe funebri. Sempre giovedì sera, distrutto dalle fiamme il chiosco balneare «La Galletta» sulla piaggia di San Felice Circeo. Intorno alle 9 e 30 in via Terracina il rogo ha danneggiato irreparabilmente la struttura e gli elettrodomestici all'interno. I pompieri, anche in questo caso, non hanno riscontrato tracce che possano ricondurre l'incendio al dolo. Dovrebbe essersi trattato di un cortocircuito interno. I carabinieri hanno aperto un'indagine.

L'AUTO ANDATA A FUOCO A TERRACINA

IL COMMISSARIATO DI POLIZIA

Sabaudia, arriva la videosorveglianza

Il progetto di videosorveglianza non è affatto scomparso, anzi è vivo e vegeto e ben presto sarà portato a realizzazione. Ad assicurarlo è il delegato alla Sicurezza del Comune di Sabaudia, Alberto Chiarato, smentendo voci contrarie diffusesi negli ultimi giorni in città. "Il progetto – scrive il consigliere comunale e coordinatore cittadino di Forza Italia – fa parte del programma di governo della corrente Amministrazione e non è andato nel dimenticatoio, tant'è che, predisposto da un consulente incaricato con atto di Giunta n. 130 del 1/08/2008, è stato approvato con deliberazione n. 22 del 13/02/2009, pubblicata all'Albo Pretorio dell'Ente in data 20/02/2009". Chiarato afferma che "è già stata attivata tutta la procedura per la gara di appalto, prevista per legge, che sarà formalizzata nelle prossime settimane". Poi scendendo in brevi dettagli, riferisce che il sistema di videosorveglianza prevede l'installazione di circa sedici telecamere dislocate su tutto il territorio comunale, sia nel centro urbano che nei borghi, compreso gli istituti scolastici". Stando quindi al responsabile politico in materia di sicurezza, le procedure per l'approntamento del progetto starebbero viaggiando secondo le previsioni. E' di novantamila euro la somma ad hoc messa a disposizione dalla Regione Lazio a favore del comparto Polizia Municipale, comprensiva anche del rinnovo del parco macchine dei "metropolitani". Il finanziamento tuttavia è legato all'attuazione del progetto, come ebbe a riferire lo stesso Chiarato durante la bufera delle polemiche scatenatisi al tramonto dell'estate scorsa in città, all'indomani dell'incendio che devastò il centro commerciale "Atlantis". C'è tuttavia da considerare che l'idea di un "grande fratello" che potesse vigilare su Sabaudia, oggetto tra l'altro di ricorrenti scorrerie da parte di vandali in libera uscita, non è certamente nuova. Se ne parlò diffusamente anche nella passata consiliatura, ma l'idea naufragò insieme alla Giunta-Schintu. Fu ripresa poi dall'attuale Amministrazione. Ma finora, nonostante le attese, non ha ancora trovato sbocchi realizzativi. **(Antonio Picano)**

Francesco Avena

Masci contro tutti: atti concreti o salta Nardi

Il vicesindaco esce allo scoperto e lancia l'ultimatum

In un mese o si vedono atti concreti per migliorare la gestione della città, oppure sarebbe opportuno lasciarsi l'esperienza del governo Nardi alle spalle e azzerare tutto. Giuliano Masci esce allo scoperto con un ultimatum al sindaco Nardi e al resto dell'amministrazione. Dice di «essere d'accordo con il segretario provinciale di Forza Italia Fazzone quando afferma che bisogna cambiare rotta». Dichiara di «non pensare alle dimissioni, ma dopo di chiudere con la politica dopo questa legislatura». Il vicesindaco si è difeso in merito alle inchieste che lo vedono indagato. Il 19 marzo sarà dal pm Giuseppe Miliano per deporre sullo scandalo «easy park», per cui gli era stato notificato un avviso di garanzia nel 2007. «Possibile che con assessori, sindaco, consiglieri comunali, tutte le colpe possano ricadere su di me?» Si sente un capro espiatorio il vicesindaco, accusato «ingiustamente» anche in merito a delibere collegiali. Capitolo assunzioni interinali. «La delibera con cui si procedeva alle assunzioni – ha detto Masci – è posteriore la data delle elezioni». Con questo nega che ci siano state irregolarità nei tempi in cui si era passati ad assumere nel 2006, periodo su cui indaga la Procura. «E poi quelle assunzioni sono state segnalate da tutti: consiglieri assessori e sindaco». Questione alloggi: «La giunta Nardi ha approvato un regolamento per chiarire come usufruire di alloggi comunali. Nel 2007 abbiamo rinunciato ad affitti e graduatorie per i costi insostenibili che si erano creati. Si è deciso di assegnare un contributo a chi disponesse dei requisiti idonei. Se il Comune avesse voluto guadagnarci, non avrebbe mantenuto il servizio degli alloggi?» Il ragionamento non fa una piega. Ma quattro inchieste in un solo Comune, compresa quella sugli appalti su cui indagano le fiamme gialle, sono pur sempre una preoccupazione vissuta dai cittadini. Un senso di sfiducia nei confronti dei politici che Masci «sente di condividere». Chiaro il suo ultimatum a Nardi: un mese di tempo per salvare credibilità e dignità, altrimenti meglio farsi da parte. Masci non ha negato infine la presenza «di investimenti anche sospetti tra le attività commerciali». Giovedì sera una riunione di maggioranza ha prodotto una pace apparente tra repubblicani, Alleanza nazionale, Forza Italia e Gruppo Misto. Pronte le dimissioni dell'assessore ai parchi Gianni D'Amico.

IL VICESINDACO GIULIANO MASCI

Terracina, le associazioni incontrano i cittadini

Ieri pomeriggio nella sala conferenze di Villa Tomassini, cittadini e associazioni si sono dati appuntamento per partecipare a un incontro pubblico. Obiettivo dell'incontro: riflettere sul senso di responsabilità e partecipazione diretta alla vita di Terracina. I vari rappresentanti di circoli e associazioni hanno fatto il punto sulla situazione politica, morale e gestionale del Comune di Terracina. È emersa a chiare lettere la volontà di voltar pagina, di far sentire di più la voce della cittadinanza troppo spesso rimasta ai margini a guardare, mentre avrebbe potuto intervenire con maggiore entusiasmo alla vita politica della città. Un incontro anche in vista del consiglio comunale di lunedì mattina. Per cui si prevede una folta affluenza di pubblico in aula. Prendere coscienza dell'essere cittadino, si è detto durante l'assemblea, significa anche conoscere i politici locali e partecipare alle sedute consiliari, i momenti in cui la vita amministrativa è pubblica e trasparente. Durante l'incontro, i cittadini hanno messo in rilievo quelle che, dal proprio punto di vista, sono le priorità cui la macchina amministrativa dovrebbe porre più attenzione. Pulizia cittadina, rifacimento delle strade, etica politica e rilancio dell'economia.

Sabaudia, Lucci appoggia il comitato dei genitori

«La famiglia rappresenta, a mio avviso, il primo e più importante baluardo per la prevenzione del disagio giovanile, ma va aiutata. Per questo mi metto a disposizione per fissare una data con me e la giunta per trovare, insieme, delle modalità adeguate per affrontare tale problematica». Maurizio Lucci risponde con immediatezza al comitato spontaneo "Genitori per Sabaudia" che nei giorni scorso, con una lettera aperta, aveva chiesto un incontro con il sindaco per sollecitare l'Amministrazione Comunale a farsi carico delle problematiche legate al disagio giovanile, intervenendo con la promozione di iniziative e l'adozione di provvedimenti, anche di ordine pubblico, atti a suturare il "vulnus" apertosi sul tessuto sociale della città. «Plaudo all'iniziativa di questi cittadini – ha scritto l'esponente del Popolo della Libertà al referente del gruppo e, per conoscenza, al presidente del Consiglio dei Giovani invitato dagli stessi genitori a fare un po' da intermediario tra la neonata associazione e l'istituzione locale – e ne condivido le preoccupazioni: droga, alcolismo e bullismo sono segni evidenti di malessere che vanno ascoltati ed affrontati, così come i molti e ripetuti atti di vandalismo di cui, negli ultimi tempi, è rimasta vittima la nostra città. Per cui occorre effettivamente interrogarsi sul da farsi per prendere le opportune contromisure». «Rispetto al disagio giovanile una cosa, però, appare evidente: è

necessario un confronto tra le famiglie e le istituzioni, perché queste ultime da sole non possono far fronte ad una questione così difficile e che coinvolge tutte le figure educative dei nostri ragazzi» ha sottolineato il primo cittadino, prima di aderire con entusiasmo alla richiesta di un incontro in tempi brevi con i genitori, «fiducioso che ciò non sia interpretato come una manovra politica pre-elettorale».

Golfo

Cronaca

Furto in casa Raimondi bottino da duemila euro

I ladri hanno agito nella notte. Il sindaco dormiva. Allarme lanciato dalla vicina

Manuel Ricuperato

E poi danno del ladro ai politici... Chissà quante volte nella giornata di ieri le persone vicine al sindaco di Gaeta, Antonio Raimondi, si saranno rivolte al loro primo cittadino scherzandolo con questo luogo comune. Motivo? Il furto subito dal sindaco nella notte tra giovedì e venerdì. Il legame del primo cittadino di Gaeta con l'ex collega di Formia, Sandro Bartolomeo, era evidentemente troppo forte per non essere accomunato anche da questo infelice episodio. E come all'ex sindaco di Formia, per la verità più volte, è toccato adesso a Raimondi. Forse sarà la tessera del partito Democratico a funzionare a mò di calamita per i ladri. Ma ritorniamo al furto denunciato da Raimondi. Il primo cittadino vive in una villetta trifamiliare in via Maresca, ricavata dall'ex «Villino Raschi» e che affaccia direttamente sulla spiaggia di Serapo. Con il

LA VILLETTA DOVE ABITA IL SINDACO ANTONIO RAIMONDI

sindaco che occupa la casa al primo piano, una famiglia di origine napoletane, non presente al momento del furto, proprietaria dell'abitazione al piano terra, e una donna, domiciliata al secondo piano. Proprio la donna ha permesso di ricostruire quanto accaduto nella notte. Sono circa le quattro del mattino quando la vicina viene svegliata dai rumori provenienti dall'abitazione al piano di sotto, quindi scorge dalla finestra della sua abitazione un movimento furtivo da parte di due o più persone. Immediatamente richiede l'intervento dei carabinieri mentre il sindaco viene svegliato dal suono del citofono. Raimondi non si è accorto di nulla, dorme, probabilmente sul divano, quando i ladri si introducono all'interno dell'abitazione passando dalla finestra del bagno. Un'azione rapida, i ladri hanno portato via qualche oggetto, i soldi presenti nel portafogli del sindaco oltre ad alcune carte di credito. Poi, risparmiando i documenti, davvero dei ladri gentiluomini verrebbe da dire, ripongono il portafogli con i documenti all'interno. Inoltre portano via due palmari e un cellulare. Valore stimato del furto attorno ai duemila euro. Inoltre i due avevano preso le auto dell'automobile del primo cittadino, una Hyunday Santa Fe parcheggiata nei pressi dell'abitazione, probabilmente per portare via anche l'autovettura. Ma qualcosa in questo caso non è andata nel verso giusto. Le chiave sono state ritrovate sul cofano, poco lontane dall'auto. Sul furto indagano ora i carabinieri della compagnia di Gaeta.

Appuntamenti

Il sindaco incontra i cittadini di Gaeta vecchia alla Mazzini

Briefing sui problemi del quartiere

Franco Schiano

Si è tenuta ieri pomeriggio presso la Scuola Elementare di Gaeta Medioevale un'assemblea pubblica, nella quale il sindaco ha voluto incontrare i cittadini del quartiere. Erano presenti all'incontro, oltre al sindaco, anche il consigliere Cienzo e gli assessori Avitabile e Ciano. «Vi aspetto tutti venerdì presso la palestra dell'Istituto Scolastico "G.Mazzini", nel centro storico di Gaeta "S.Erasmo", un occasione importante per poter parlare con tutti voi dei progetti realizzati e da realizzare.- ha scritto su Facebook il primo cittadino per pubblicizzare l'evento - Ci sono opere cantierate la cui scadenza è a breve ed altre i cui periodi sono più lunghi. E' mia abitudine e piacere, parlare ed ascoltare i miei concittadini, quindi vi aspetto numerosi per poter collaborare insieme al nostro comune progetto, una Gaeta Migliore! Vi aspetto e vi saluto con affetto.» Una cinquantina di persone, tramite facebook o il tradizionale passa parola, hanno risposto all'appello e movimentato l'assemblea, non facendo mancare a Raimondi una buona dose di inevitabili lamentele e qualche polemica, nonostante la nota abilità del sindaco ad addomesticare questo tipo d'incontri. Lo stato di abbandono di alcune salite secondarie, la mancanza di collegamenti pubblici per la parte alta del centro storico, il cattivo stato delle case comunali dell'ex carcere, il problema dei parcheggi, sono stati alcuni degli argomenti su cui si sviluppato la discussione. Nella prima parte dell'incontro il sindaco ha illustrato le cose realizzate per il quartiere in questi 21 mesi di amministrazione, e quelle di prossima realizzazione. A proposito della ztl che entrerà in funzione come al solito durante i mesi estivi e che non mancherà di sollevare il solito vespaio di polemiche il sindaco ha affermato che «Bisogna far convivere le esigenze di quiete e tranquillità con quelle economiche dei commercianti della zona. Con l'entrata in funzione del varco elettronico, avremo più vigili a disposizione per controllare meglio il quartiere e ridurre così le inefficienze.»

Gaeta

Approda in Senato il caso petroliera

M.R.

Sollecitato dal coordinatore cittadino del Movimento Repubblicani Europei, Salvatore Delio, il senatore dei repubblicani Luciana Sbarbati ha promosso un'interrogazione parlamentare in merito alla delocalizzazione della petroliera operante a distanza ravvicinata alle casa al pontile Eni-Agip in località Peschiera. Dopo domani sul sito del Senato sarà pubblicata l'interrogazione rivolta ai ministri del lavoro, della salute e delle politiche sociali, dello sviluppo economico e dell'ambiente e della tutela del territorio e del mare. «Organi di stampa, Legambiente e comitati di cittadini - si legge nel testo dell'interrogazione presentata - da tempo denunciato la grave situazione gaetana per le attività che svolge l'Eni nell'area portuale. Ora, l'abitato di Gaeta dista meno di 100 metri dal pontile utilizzato dall'Eni e 30 dall'ormeggio della flotta peschereccia e della sede della loro cooperativa. La pericolosità delle attività svolte dall'Eni - continua la senatrice Sbarbati - richiede misure precauzionali tali da consigliare la delocalizzazione delle operazioni di carico/scarico di prodotti petroliferi.» Quindi la richiesta della senatrice dei repubblicani europei: «I ministri interpellati adottino misure a tutela della popolazione residente e dell'ambiente, stabiliscano un limite al rinnovo della concessione che incentivi l'Eni a realizzare la delocalizzazione delle sue attività, richiedano all'Eni la messa in sicurezza dell'area in cui opera al fine di contenere i danni per eventuali incidenti (incendi, scoppi, perdita di carburante in mare, ecc.) che sono sempre possibili quando si ha a che fare con materiale infiammabile, restituiscano alla città il pontile petroli per convertirlo al traffico crocieristico che

SALVATORE DELIO

permetta una riqualificazione della zona Peschiera a beneficio dei residenti e dei turisti, quindi tutelino la mitilicoltura che oggi occupa in parte l'area del vecchio campo boe verso il quale si dovrebbe delocalizzare la struttura dell'Eni».

Pua

Confindustria chiede rassicurazioni

L'Assobalneari incontra l'amministrazione: «Il primo cittadino convochi subito le associazioni»

Francesco Furlan

Confindustria Latina e Assobalneari Italia chiedono opportuni e urgenti approfondimenti sul Pua di Gaeta. Una delegazione di Confindustria Latina per il tramite della propria associazione di riferimento dei balneari Assobalneari Lazio Litorale Sud e il presidente di Assobalneari Italia, Renato Papagni, hanno incontrato l'assessore all'Urbanistica, Antonella Avitabile e i dirigenti del settore urbanistica e assetto del territorio dell'amministrazione di Gaeta, per un confronto tecnico sul Piano dell'Utilizzo dell'Arenile L'incontro è stato il primo degli interventi calendarizzati dal Comune con tutti i vari rappresentanti delle diverse realtà economiche e sociali cittadine ed è seguito alla seduta pubblica del 26 febbraio in cui l'amministrazione ha esposto i parametri e le finalità sottese alla stesura della proposta di Pua elaborata. «Il Pua predisposto dall'amministrazione di Gaeta - ha dichiarato Papagni - in virtù dell'imminente approvazione da parte della Giunta Regionale del Regolamento che disciplina le diverse tipologie di utilizzazione delle aree demaniali per finalità turistico-ricreative e classificazione dei stabilimenti balneari e, alla luce delle iniziative in corso d'opera da parte dell'assessore regionale all'Urbanistica, Esterino Mondino, richiede una seria e attenta rivisitazione. A tal proposito - ha concluso il presidente Papagni - riteniamo opportuno chiedere al sindaco Raimondi e agli assessori di convocare quanto prima, formalmente, così come previsto dalla delibera 1161/2001, le associazioni datoriali più rappresentative e di pianificare insieme a quest'ultime un lavoro che possa permettere di individuare, partendo naturalmente dalle concessioni oggi in essere a dai nuovi riferimenti normativi, i criteri generali su cui basare la costruzione del PUA che dovrà avere anche valenza urbanistica».

LA SPIAGGIA DI SERAPO

FLAVIO TURIGLIATTO

Nasce a Gaeta Sinistra Critica

È nata a Gaeta Sinistra Critica, movimento politico rappresentato a livello nazionale da Franco Turigliatto e Flavia D'Angeli, che ha come obiettivo quello di costruire una sinistra alternativa e anticapitalista per trasformare radicalmente l'attuale società. «Una sinistra legata ai movimenti sociali, ai bisogni delle gente e alle lotte che vedono protagonisti i lavoratori tutti - la presenta il portavoce Emanuele Di Mascolo -. L'autogestione democratica e l'autorganizzazione dei soggetti in lotta sono i criteri fondamentali per progettare la trasformazione della realtà concreta. La società che vogliamo, è una libera associazione di produttori, democratica nella sua forma politica e socialista in quella economica. Convinti che mai pace ci sarà sulla terra, fino a quando permarranno gli attuali «equilibri» mondiali tra gli stati, imperniati su una visione imperialista e colonialista delle relazioni con le nazioni più deboli. In luogo di una crisi dell'economia mondiale capitalistica senza precedenti, Sinistra Critica si propone di ripartire dai territori, e quindi anche da Gaeta, per riallacciare quel legame tra lotte e processo di trasformazione dell'esistente. Sinistra Critica è un'associazione antifascista ed antirazzista, che lotta dalla parte dei lavoratori, italiani o stranieri che siano; un'associazione antisessista che crede fortemente nella pace, l'uguaglianza e la solidarietà internazionalista.»

Mercato del pesce

Anche le pescherie boccheggiano per la crisi

A Largo Paone hanno già chiuso in tre. Un operatore: «I lavori ci hanno circondato»

Simona Gionta

I lavori di Largo Paone non hanno creato soltanto disagi agli ambulanti del mercato. Siamo andati a parlare con i proprietari delle pescherie che si trovano al lato della piazza, sotto al ponte Tallini. Tre dei negozi sono già falliti e i restanti tre sono in serie difficoltà. Causa primaria: i lavori di Largo Paone. Secondaria: la crisi economica che tocca tutti da vicino. La proprietaria dell'attività di surgelati ci ha spiegato le problematiche: "Siamo distrutti", si guarda sconsolata intorno e sottolinea, "Siamo stati chiusi e circondati dai lavori in corso e senza una segnaletica adatta. Chi viene da fuori e non conosce la zona non ci riesce a vedere. Il sabato con il mercato c'era un po' di movimento e riuscivamo a colmare quello che non si guadagnava negli altri giorni della settimana, ma ora…". Il problema sembra interessare anche i clienti a quanto racconta la titolare della pescheria: "La gente non viene più perché si sente truffata. Hanno pagato l'abbonamento senza sapere di non poter più parcheggiare a Largo Paone. I formiani si sono indispettiti. Almeno si poteva concedere un disco orario giusto per il tempo di fare la spesa invece ci hanno lasciato fuori". La proprietaria ci racconta come ancora resistono: "Ci salviamo per qualche barchetta che la mattina presto sbarca qui dietro nel porticciolo ma per il resto della giornata non si vede nessuno. Vogliamo far sapere che in realtà l'accesso è consentito e che le macchine nel tempo della spesa possono appoggiarsi nelle nostre piccole aree". I commercianti hanno fatto presente la situazione all'amministrazione comunale con una lettera da parte del loro legale ma il risultato è stato negativo. I proprietari delle pescherie si sono anche recati personalmente al palazzo comunale. La risposta la forniscono loro stessi: "Ci hanno detto che la realtà è questa e che anche dopo i lavori a Largo Paone non tornerà più niente al centro perché l'area per il mercato è solo quella di via Olivastro Spaventola. Cosa faremo noi? Non ce la facciamo a sopravvivere con le poche persone che abitano qua vicino e che ancora acquistano da noi. Al Comune ci hanno anche detto che dobbiamo ringraziare l'ex sindaco dell'accordo che avevano fatto con la Formia Servizi e che per questo ora ci troviamo il problema dei parcheggi. Purtroppo loro hanno peggiorato la situazione ed è troppo facile scaricare la colpa sugli altri". E così si cambia di nuovo rotta e ora di nuovo sembra, stando ai si dice, che al centro della città non tornerà più niente. Purtroppo agli ambulanti del mercato non è stato promesso esattamente questo ma un tavolo tecnico che, se queste sono le intenzioni, c'è il forte rischio venga boicottato. La situazione diventa sempre meno chiara e tre sono le soluzioni: o la promessa fatta agli ambulanti è fittizia e serve solo per tenerli buoni o i proprietari delle pescherie hanno travisato le parole dell'amministrazione oppure i commercianti si sono rivolti al Comune prima dell'accordo sancito dalla Prefettura tra ambulanti e amministrazione. In ogni caso, l'impressione è che l'auspicata chiarezza è solo di chi prende le decisioni.

PESCHERIA AL LARGO PAONE

Mercato del sabato

Congelata la delibera, rientra la protesta degli ambulanti

Non si spostano gli altri otto operatori

S.G.

Dopo l'incontro di ieri mattina tra ambulanti e vicesindaco Benedetto Assaiante la delibera della giunta di pochi giorni fa è stata congedata. Infatti l'ordinanza prevedeva l'aumento dei posti auto disponibili a Largo Paone e il conseguente trasferimento di altri otto ambulanti a Via Olivastro Spaventola. Il tutto era stato scoperto dagli ambulanti durante l'assegnazione dei posteggi a via Spaventola che per ora rimane senza una conclusione. Probabilmente la decisione dell'amministrazione era stata dettata dal disagio dei cittadini dovuti alla mancanza di parcheggi, tenendo conto dei contemporanei lavori all'ex piazzale delle poste. Con la revoca della delibera domani mattina (oggi per chi legge) la viabilità non sarà sottoposta a ulteriori disagi e gli ambulanti non bloccheranno nuovamente la Flacca così come minacciato. Come previsto fino a giugno il mercato si svolgerà normalmente a via Olivastro Spaventola tra lamentele e disagi. Marrigo Rosato, rappresentante del consorzio 'Torre di Mola' spiega l'andamento di questa provvisoria sistemazione: «Non c'è ancora stata l'assegnazione dei posteggi. Il mercato si svolgerà in completa anarchia. La planimetria del Comune non la condividiamo e fino a quando non ci sarà un incontro con il Sindaco, spero appena torni da New York, gli ambulanti si disporranno come credono. Intanto giovedì faremo una riunione noi del consorzio e preciseremo cosa fare». Rimane alta la tensione tra ambulanti e amministrazione e si attendono ulteriori sviluppi.

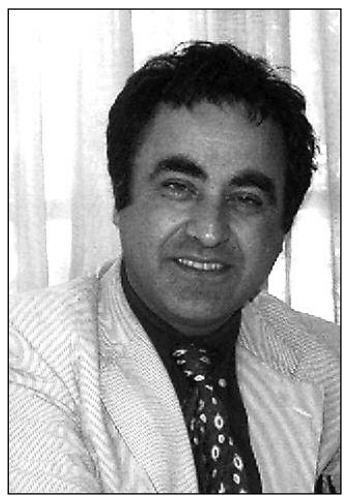

MARRIGO ROSATO

Vindicio

Cinquanta candeline di intenso sacerdozio

Marcello Caliman

DON FRANCESCO CICIONE

Dalla comunità parrocchiale del Sacro Cuore di Gesù di Vindicio – Formia fanno sapere che «Nella lieta ricorrenza del cinquantesimo anniversario del sacerdozio del suo parroco don Francesco Cicione sarà elevata la preghiera di ringraziamento al Signore per il lungo e fruttuoso apostolato domani domenica 15 marzo alle 19.30 nella solenne concelebrazione dell'Eucarestia presieduta dal nostro Arcivescovo Mons. Fabio Bernardo D'Onorio e che vedrà la partecipazione di numerosi presbiteri e diaconi». In preparazione è stato predisposto un triduo vocazionale su tre tematiche: vocazione alla famiglia, vocazione alla vita consacrata, vocazione al sacerdozio. L'altro ieri giovedì dopo la santa messa, che è sempre alle 17, vi è stata alle 17.30 la vocazione alla famiglia con l'adorazione eucaristica guidata dalle riflessioni di una famiglia; ieri la vocazione alla vita consacrata che ha previsto dopo la santa messa l'adorazione eucaristica guidata dalle riflessioni di un religioso; oggi sabato vocazione al sacerdozio con adorazione eucaristica, sempre dopo la santa messa, guidata dalle riflessioni dello stesso don Francesco che il 14 marzo 1959 fu ordinato sacerdote. Le sante messe e i momenti di preghiera che seguono sono animati dai gruppi parrocchiali: Neo Catecumenali, Famiglie Nuove e Rinnovamento nello Spirito. Don Francesco Cicione è un presbitero che si è distinto, in particolare in questi ultimi anni, nell'impegnativo e sovrumano sforzo di realizzare la nuova chiesa parrocchiale di Vindicio, soltanto da poco aperta al culto. E' affiancato dal diacono permanente don Pasquale Esposito e dimostra, ancora oggi, un autentico entusiasmo nel portare avanti la sua vocazione sacerdotale.

Vindicio

Balneari a Vindicio, incontro ok

L'amministrazione incontra gli operatori. Pulizia del torrente Pontone e di tutta la spiaggia

Francesco Furlan

Positivo incontro tra l'amministrazione di Formia e gli operatori balneari del litorale di Vindicio sulla riqualificazione degli arenili in prospettiva dell'apertura della stagione turistica. La riunione ha infatti registrato la qualificata presenza degli assessori comunali Erasmo Ciccolella e Aldo Zangrillo, del dirigente ai servizi ambientali Gino Forte, del presidente della commissione ambiente Enzo Forte e del capogabinetto della segreteria politica del sindaco Fabio Pezone. Massiccia la partecipazione degli operatori degli stabilimenti. Al centro del confronto le iniziative da intraprendere sul corso d'acqua del torrente Pontone in materia di scarichi abusivi. A tal proposito l'amministrazione di Formia è intenzionata a coinvolgere la Polizia Provinciale e i comuni limitrofi di Gaeta e Itri per un monitoraggio e pulizia degli argini del fiume. Altro intervento deciso riguarderà la pulizia straordinaria della spiaggia dopo le recenti mareggiate. Ripulire tutta l'area marina rappresenta per l'ente un obiettivo immediato in vista della regata velica regionale di sabato e domenica. Sul litorale di ponente circoscritto all'area di Vindicio si registrano oltretutto criticità e problemi causati da un errato intervento di ripascimento a mare, realizzato fuori tempo in maniera affrettato dalla Regione Lazio due anni fa. I risultati di quel rifacimento purtroppo sono sotto gli occhi di tutti. La spiaggia oggi vive in uno stato di degrado assoluto a conferma delle critiche e delle perplessità avanzate dall'allora opposizione. Sulla pulizia degli arenili si è convenuto con gli operatori di procedere a una pulizia in spiaggia stabilendo degli appositi punti di raccolta. La novità emersa dall'incontro interessa proprio il sistema di raccolta differenziata per gli arenili e per le stesse strutture balneari. Alla fine della riunione gli assessore Ciccolella e Zangrillo hanno espresso la loro soddisfazione: «Abbiamo trovato l'intesa con i proprietari degli stabilimenti per ripulire e bonificare la spiaggia e il litorale marino di Vindicio tenendo nello stesso tempo sotto controllo il torrente Pontone. Riteniamo che l'accordo raggiunto consentirà una qualificata difesa e tutela dell'ambiente per un rilancio turistico di tutta l'imprenditoria balneare presente sulla nostra riviera di ponente».

ERASMO CICCOLELLA

Parco, difendere e formare

F.F.

«Diffondere una maggiore conoscenza della natura e delle sue fragilità, formare le giovani generazioni, educandole ad assumere un comportamento responsabile e indirizzato a conservare un ambiente naturale di pregio, è una delle finalità del Parco Regionale Riviera di Ulisse». Così il direttore del Parco Beniamino Gallinaro presentando una liberazione di rapaci, curati dal Corpo Forestale dello Stato di Fogliano, e organizzata dal servizio Naturalistico dell'Ente curati dal Corpo Forestale dello Stato di Fogliano. Questi volatili in difficoltà, sono stati salvati dal tempestivo intervento sia dal personale interno dell'Ente che da cittadini sensibili, ed in seguito portati nel Centro recupero Rapaci del Corpo Forestale dello Stato. Una volta ristabiliti e in grado di volare e riprendere la loro vita, i rapaci possono essere liberati nel loro ambiente naturale. Il rilascio in natura degli uccelli recuperati e riabilitati avverrà martedì con il seguente programma: alle 11.30 saranno liberate due poiane nella frazione di Castelonorato, alle 12 l'ispettore Roberto Mayer spiegherà a una scolaresca della scuola elementare di Penitro l'attività svolta dal Centro per la tutela della fauna selvatica; nel pomeriggio alle 15 nel Parco di Gianola e Monte di Scauri saranno liberati uno sparviere e un gheppio alla presenza di un gruppo di scaut accompagnati dalla Cooperativa Sociale Kelle Terre; alle 16.30, nel Parco di Monte Orlando si visiterà il luogo in cui sarà allestito il Centro di recupero Animali Selvatici dell'Ente Parco, e infine, alle 17.30 nel Parco di Monte Orlando sarano liberati i rapaci notturni: un allocco e un barbaggianni.

BENIAMINO GALLINARO

IL DIALOGO

NUMERO 47 - 14 MARZO 2009

SETTIMANALE DELL'ARCIDIOCESI DI GAETA

Nihil amori Christi praeponere

EDITORIALE

Don Francesco Guglietta
comunicazioni
sociali@arcidiocesigaeta.it

Kermesse religiosa e laica, meglio di Sanremo

Esce in questi giorni il programma di una serie di eventi "religiosi" che riguardano una chiesa importante e bellissima della Chiesa diocesana. Ma se leggete queste righe già avete dato un'occhiata qui a destra. Una sorta di Sanremo locale e cattolico. Ogni evento un "coro" diverso, ad esempio. Non ci sarà il Bonolis della situazione. Purtroppo – anzi provvidenzialmente – la Chiesa certi compensi non può permetterseli. Il tutto ruota attorno all'idea di dare una dignità nuova e importante a questa chiesa. Santuario. Che vuol dire una chiesa punto di riferimento per la crescita spirituale dei cristiani. Una sorta di punto di interesse privilegiato nel navigatore di un cristiano che vuol vivere la propria fede con intensità e con forza. Sembra una cosa del passato. O una cosa che serve soltanto ad una religiosità poco animata dalla fede. In realtà i santuari sono luoghi dove si vive in modo privilegiato un incontro con Dio che orienta tutta l'esistenza cristiana ordinaria. Dei punti significativi dove un cristiano può attingere una nuova linfa per continuare ordinariamente la vita di fede. Non dei "paradisi" dove rifugiarsi, ma dei punti di sosta dove attingere nuova forza per vivere la quotidianità con fervore e passione. Non è un caso che, allora, molti di questi santuari sono riferiti alla Madre di Dio, che guida ogni credente all'incontro pieno con il suo Figlio. L'Annunziata diventa, allora, uno spazio così. Un luogo cittadino dove andare ad accogliere la grazia di Dio in occasioni speciali e significative. Non per evadere dalla vita quotidiana, ma per tuffarcisi con maggiore voglia e dedizione. Altro che Sanremo!

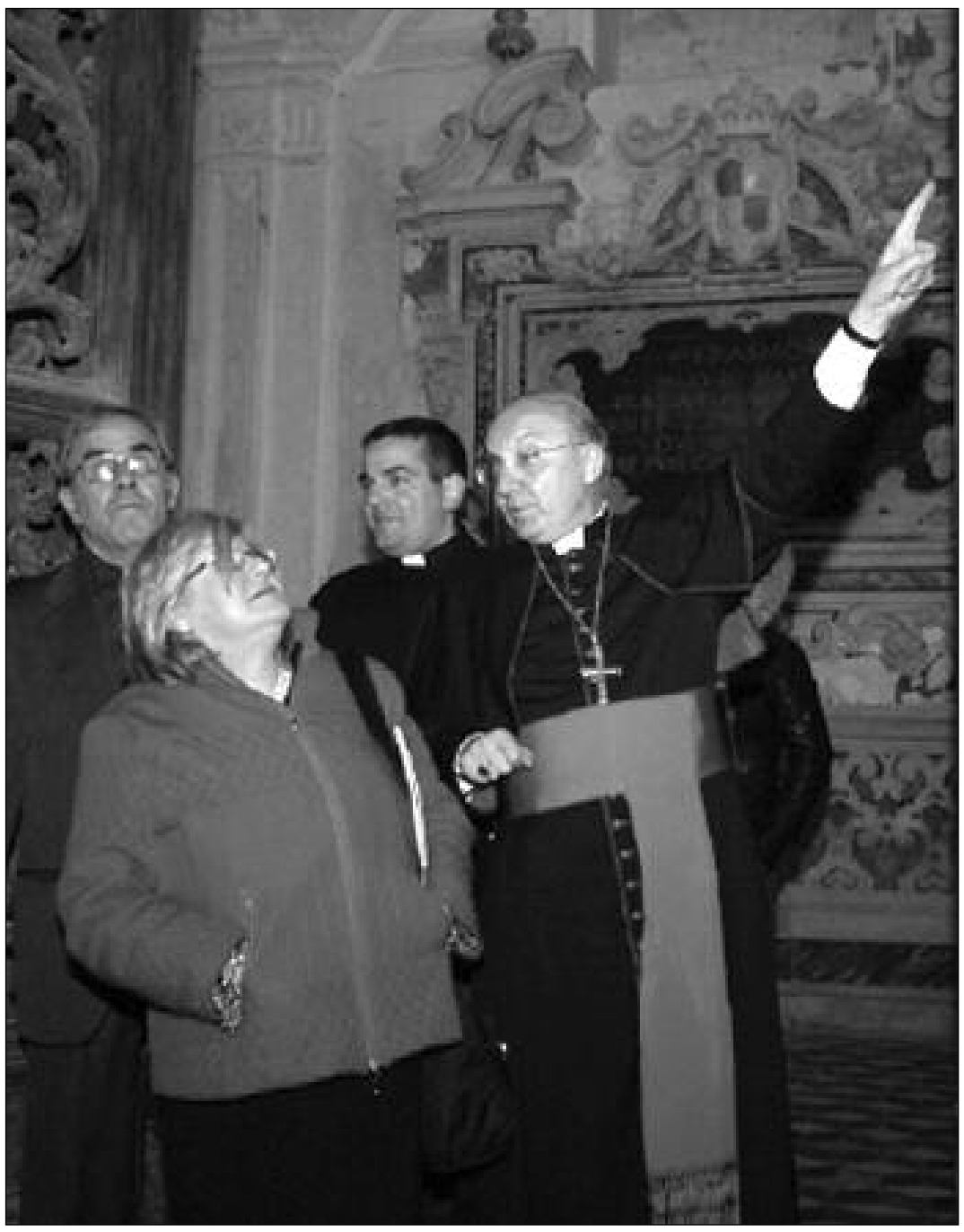

L'Arcivescovo di Gaeta, nella cripta, con la Soprintendente e il Vicario Generale e il vice parroco

Eventi per il Santuario dell'Annunziata

Otto giorni densi di appuntamenti di grande spessore religioso e culturale

Marcello Caliman - capo ufficio stampa Arcidiocesi di Gaeta

Otto giorni densi di appuntamenti per un evento storico: Elevazione della Chiesa dell'Annunziata a Santuario e Settimana delle Celebrazioni. L'Arcivescovo di Gaeta Mons. Fabio Bernardo D'Onorio in sintonia con il Commissario dell'Istituto Santissima Annunziata Raniero De Filippis e il Sindaco di Gaeta Antonio Raimondi propone un calendario di tutto rispetto, anche grazie all'impegno di due presbiteri di valore quali il dinamico vicario generale Mons. Giuseppe Sparagna che ha responsabilità, tra l'altro, della Chiesa dell'Annunziata e il vice parroco don Giuseppe Di Mario, sempre disponibile. Tutti sanno, ormai, come il Santo Padre Pio IX abbia meditato sul dogma della Madre celeste come Immacolata Concezione in occasione del suo esilio a Gaeta, raccogliendosi in preghiera nella Cappella d'Oro, dove allora come ora campeggia un quadro mariano dell'artista Scipione Pulzone. E da qui il legame mariano con Lourdes e la presenza tra di noi per l'occasione del vescovo di tale diocesi francese. Si inizia domenica 22 marzo nella Chiesa dell'Annunziata alle 17. Il professore Lorenzo Cappelletti intratterrà i presenti sul tema "Pio IX e il Dogma dell'Immacolata", il giorno successivo lunedì 23 sempre nel complesso dell'Annunziata l'inaugurazione della sede Riviera di Ulisse a cura dell'assessore all'ambiente della Regione Lazio Filiberto Zaratti, il martedì 24 sempre nella Chiesa alle 18 celebrazione eucaristica presieduta dal Vescovo di Lourdes Mons. Jaques Perrier, presule della città francese mariana per eccellenza. I canti a cura del coro della Cattedrale gaetana, offerta del cero votivo alla Madonna a cura del presidente della Regione Lazio Piero Marrazzo e, quindi, fiaccolata. Il giorno dopo mercoledì 25 in occasione della festa dell'Annunciazione alle 11 celebrazione eucaristica presieduta dal vicario generale Mons. Giuseppe Sparagna, a cura del coro Harmonia. Alle 18 Celebrazione eucaristica presieduta da S.E. Cardinale Renato Raffaele Martino ed elevazione della Chiesa Annunziata a Santuario. I canti a cura del coro diocesano. Venerdì 27 alle 19 concerto "Salve Regina" a cura del Maestro Ambrogio Sparagna in collaborazione con la Rete del Folklore del Lazio. Sabato 28 alle 18 nel complesso dell'annunziata viene affrontato il tema "Le IPAB – Istituzioni di pubblica assistenza e beneficenza - oggi" con l'assessore agli enti locali della Regione Lazio Daniele Fichera e il consigliere regionale Massimo Pineschi. Alle 19 concerto del Coro della Cappella Musicale Pontificia Sistina. Si tratta di un coro polifonico con sede nella Città del Vaticano preposto all'accompagnamento musicale delle liturgie presiedute dal Romano Pontefice ed è diretto dal 1997 dal maestro Mons. Giuseppe Liberto. La Cappella è attualmente composta da venti cantori adulti e da circa trentacinque "Pueri Cantores" preparati da Mons. Marcos Pavan. Dipende dalla Prefettura della Casa Pontificia ed è presente durante tutte le Cappelle Papali. Il complesso corale, compatibilmente con le numerose celebrazioni papali, svolge attività concertistiche. Negli ultimi undici anni ha effettuato, sotto la direzione del Maestro Liberto, tournée in Italia, all'estero (Giappone, Ungheria, Malta, Mallorca, Germania, Croazia, Albania e Montenegro) e continui concerti a Roma. I Pueri Cantores vengono selezionati in terza elementare, nella loro scuola d'origine, e chiamati successivamente a un'audizione nella Sala Pio XII dove il Coro prova i brani da eseguire. I ragazzi scelti affrontano cinque anni di canto, di cui uno preparatorio, dalla quarta elementare alla terza media, voce permettendo. I ragazzi di quinta elementare entrano ufficialmente nel coro, dopo l'anno preparatorio, il giorno di Santa Cecilia in cui la classe entrante recita il giuramento ad alta voce nella famosa chiesa dedicata alla Santa. Tralasciando le remote notizie riguardanti una scuola di fanciulli cantori organizzata da San Gregorio Magno nel VI secolo d.C. per le cerimonie papali, e che possiamo considerare un'antenata di quella attuale, possiamo ricordare che il Maestro Perosi, divenuto direttore della Cappella Sistina nel 1898, aveva introdotto nel coro fanciulli cantori, espellendone gli oramai esigui cantori evirati, affiancandoli ai falsettisti già facenti parte del coro. Questi pueri cantores non erano però a tutti gli effetti membri della Cappella Sistina in quanto solo all'occorrenza venivano chiamati a farne parte da altri cori della città di Roma. I Pueri Cantores della Cappella Sistina nell'attuale configurazione vennero istituiti ufficialmente nel 1956, con la nomina alla direzione della Cappella Musicale Pontificia Sistina del Maestro Domenico Bartolucci, il quale provvide anche a un generale riordino della secolare istituzione vaticana. Infine domenica 29 marzo nel Museo Diocesano sito nel Palazzo Cardinale De Vio alle 18 inaugurazione della Mostra "Gli Argenti di Gaeta", con conferenza sul tema del noto critico d'arte ed esponente di prestigio del mondo della cultura Vittorio Sgarbi. Come si possono perdere occasioni così "ghiotte" che si tengono nel nostro comprensorio grazie all'eccezionalità dell'evento?

Marcello Caliman
capo ufficio stampa
Arcidiocesi di Gaeta

La coerenza di Monsignor D'Onorio

Io c'ero. Lo posso dire con infinita gioia, svelando ai nostri lettori un aneddoto che da anche la possibilità di rendersi conto di quale tempra decisionista sia il nostro amato Arcivescovo. Era una bella mattina di sole, per l'esattezza il 28 dicembre 2007, Mons. Fabio Bernardo D'Onorio accompagnato in auto da chi scrive stava visitando il territorio gaetano per una ricognizione del vasto patrimonio religioso custodito nelle chiese di proprietà ecclesiastica o comunale o ex chiese e conventi acquisiti nel tempo da privati. In questo tour viene a sapere dell'esistenza di un pregevole affresco di San Rocco che giaceva in locali dismessi, e per il quale si registrava l'oblio di uomini e istituzioni. Voleva l'Arcivescovo vederlo di persona e chiese a chi scrive di organizzare una ricognizione. Chiamai sul cellulare l'amico fraterno Lino Sorabella, da sempre innamorato della terra gaetana e suo fine conoscitore. Pur essendo impegnato nell'organizzazione del matrimonio in programma la mattina dopo con la cara e dolcissima Mirella Schiappelli, si è subito reso disponibile, chiamando a sua volta un altro "amante" di Gaeta e del suo mare il medico di famiglia Giacomo Bonelli, presidente della locale Lega Navale Italiana, che ha subito affascinato tutti noi con la sua cortesia e la sua vivissima intelligenza, che si concretizzano nel dare all'interlocutore la convinzione che tutto si può fare o risolvere. Comprese subito dove potesse essere l'affresco e chiamò a sua volta l'architetto Fabio Costanzi Porrini, uno dei comproprietari. Giunti al numero di cinque protagonisti della storia si è tutti saliti sull'auto sportiva dell'architetto e, stretti come sardine sotto sale, siamo giunti nel centro storico di Gaeta entrando trepidanti nell'ex Chiesa medioevale di San Sebastiano e San Rocco, trasformata in un deposito di materiale edile. E qui su una delle pareti, celato, anzi riparato da eventuali danneggiamenti, sotto un telone di plastica ci è apparso in tutta la sua bellezza l'affresco di San Rocco. E subito il nostro Arcivescovo, da fine estimatore d'arte, lo ha immaginato restaurato e recuperato in una delle sale del Museo Diocesano. E così è avvenuto, poiché le due famiglie proprietarie hanno subito dato la loro disponibilità. L'architetto Fabio Costanzi Porrini è stato subito messaggero della loro certa disponibilità e le due famiglie – va sottolineato - in tal modo hanno scritto per sempre i loro nomi nell'albo dei mecenati gaetani che hanno, con i fatti e non con le parole, reso omaggio alla loro città, consentendo che importanti opere siano salvate dall'erosione del tempo e rese fruibili da tutti. D'altronde la Soprintendente Rosella Vodret ha reso attuabile "il miracolo" ponendo a disposizione i necessari finanziamenti. E così il sogno è divenuto realtà, complimenti di cuore al nostro Pastore.

L'Affresco di San Rocco presentato a Gaeta

Un convegno che ha messo in evidenza l'attenzione e la sensibilità verso il recupero di importanti opere

Don Antonio Punzo - Incaricato diocesano Beni Culturali

Lunedì sera nella Sala Conferenze di Palazzo De Vio, gremita di un folto pubblico, si è svolto il convegno per la presentazione del San Rocco di Gaeta. Si tratta di un pregevole affresco cinquecentesco ritrovato e restaurato, grazie a una eccellente quanto sollecita sinergia e fattiva collaborazione messa in atto tra il possessore, le Famiglie Costanzi – Porrini e Pignatti - Morano, l'Arcivescovo Mons. Fabio Bernardo D'Onorio e la Soprintendenza Artistica del Lazio diretta dalla dottoressa Rossella Vodret. Sinergia che pone in bella evidenza l'attenzione e la sensibilità istituzionale verso il recupero, la valorizzazione e la fruizione di un pregevole manufatto artistico rimasto per tanto tempo in abbandono. Ora, da un lato, l'opera torna ad essere ammirata dagli studiosi d'arte e dal vasto pubblico, dall'altro, va ad arricchire il nostro Museo Diocesano che acquista ancor più spessore e valenza, cosa che senz'altro si può ascrivere a tutto merito sia dell'Arcivescovo, impegnato in prima persona, come presidente dell'Associazione dei Musei Ecclesiastici Italiani e Delegato della CEL - Conferenza Episcopale del Lazio - per i Beni Culturali Ecclesiastici, nella promozione del Museo, e non solo, della sua Diocesi, sia della Soprintendenza Artistica che ha risposto con prontezza, competenza e impegno per l'esecuzione del restauro e di un pregevole dossier illustrativo. I relatori in programma, secondo l'ordine disposto nel depliant di invito, ci hanno condotto, attraverso un percorso complementare, alla conoscenza del valore storico artistico dell'affresco e all'apprezzamento dell'operazione di restauro eseguita a partire dalla scorsa estate e da me seguita, per incarico dell'Arcivescovo, nelle fasi esecutive. Ho avuto il gradito compito di coordinare lo svolgimento del convegno, che è stato scandito da un momento musicale iniziale, dai saluti introduttivi dell'Arcivescovo, del Soprintendente e dell'architetto Fabio Costanzi – Porrini, dalle erudite e dotte relazioni del dottor Giorgio Leone, storico dell'arte della stessa Soprintendenza, e della dottoressa Lucia Morganti che ha esposto la tecnica seguita nello stacco dell'affresco dalla parete originale e nella ricomposizione adottata per il suo trasferimento nel Museo Diocesano di Gaeta. L'analisi storico critica svolta dal dottor Leone ha ricreato il contesto in cui è sorta la pregevole opera di Gaeta, certamente di stile devozionale, ma inserita nel vasto movimento della pittura umbro romana del primo cinquecento, in cui prevale la fine arte pittorica del Pinturicchio.

La cripta della Cattedrale affollata in occasione della visita guidata dopo la presentazione dell'affresco di San Rocco

La Soprintendente e l'Arcivescovo ammirano l'affresco di San Rocco nel Museo

> Ora, da un lato, l'opera torna ad essere ammirata dagli studiosi d'arte e dal vasto pubblico, dall'altro, va ad arricchire il nostro Museo Diocesano che acquista ancor più spessore e valenza,cosa che senz'altro si può ascrivere a tutto merito sia dell'Arcivescovo, impegnato in prima persona.

Il tavolo dei relatori da sinistra Rossella Vodret, Mons. Fabio Bernardo D'Onorio e Fabio Costanzi

Da sinistra Giorgio Morganti e Lucia Leone

Agenda diocesana dal 14 al 20 Marzo

Sabato 14 Marzo
Commissione Musica e Canto Sacro: Incontro di formazione per direttori di coro e coristi. Gaeta presso il Seminario dalle 15.30 alle 17.30

Domenica 15
Ac: incontro diocesano di Formazione

Lunedì 16
Caritas: Corso di formazione per Equipes Caritas. Presso il Centro San Vincenzo Pallotti. Dalle 9.30
Scuola di Teologia e Irc: "Lo splendore di Dio invisibile: introduzione all'arte dell'iconografia cristiana classica". A Gaeta, presso il Palazzo De Vio dalle 17 alle 19.

Giovedì 19
San Giuseppe Sposo della B.V. Maria
Confraternità San Giuseppe di Coreno Ausonia: festa di San Giuseppe

Venerdì 20
Lectio divina "Nella notte la luce" ore 20 a Fondi presso la Chiesa di Santa Maria in Piazza con l'Arcivescovo

Sanità

Salvatore Valente, primario di chirurgia al San Giovanni di Dio, difende l'ospedale

Non può finire così

Se chiuderà il laboratorio di analisi dovrà chiudere anche il reparto di ginecologia e ostetricia

Irene Chinappi

Meno di tre mesi di vita restano al laboratorio analisi del San Giovanni di Dio. Poi, se la Regione Lazio approverà le richieste dell'azienda sanitaria locale, la struttura verrà chiusa. Non che non produca, anzi. Il laboratorio di analisi di Fondi effettua 500 mila esami ogni anno e il trend è in continua crescita. E questo accade perché* del personale di Fondi la gente si fida. E si fida anche chi dal capoluogo raggiunge il San Giovanni di Dio per sottoporsi alle prestazioni sanitarie di quel nosocomio e non, ad esempio, del Santa Maria Goretti. Questo lo sa anche il primario del reparto di cardiologia di Fondi, Slavatore Valente che in un'intervista televisiva ha ribadito la sua posizione. «Questo ospedale ha tutte le carte in regola per funzionare ed essere potenziato. Non so se è vero che a giugno il laboratorio analisi chiuderà – ha spiegato il cardiologo di chiara fama – ma quel che è certo è che in questo ospedale lavorano persone serie che fanno gola anche ad altre strutture. Io che abito a Formia ho sentito parlare sempre un gran bene del San Giovanni di Dio, a riprova del nome di cui gode questo nosocomio. Depotenziarlo sarebbe un torto enorme soprattutto all'utenza di questo territorio, sempre in prima linea quando si tratta di sostenere il 'proprio' ospedale. Non ne faccio una questione di campanilismo – ha concluso Valente - ma qui la gente, che io ringrazio calorosamente, ha sborsato dalle proprie tasche anche soldi per macchinari rimasti inutilizzati e giustamente pretenderà il rispetto del proprio diritto a curarsi in una struttura sana. Il San Giovanni di Dio merita solo di essere considerato per quel che è: un'eccellenza nella provincia di Latina e non solo». Cosa significa allora spostare il laboratorio in una struttura dove si effettuano operazioni di urgenza? Che nel reparto di ginecologia e ostetricia non possono esserci urgenze? Alcune settimane fa una donna ha perso il proprio bimbo durante il parto a causa di complicazioni sorte all'ultimo momento. Non resta che credere che nei progetti dell'azienda sanitaria ci sia anche il depotenziamento del reparto di ostetricia e ginecologia, che non ha certo bisogno di presentazioni.

IL SAN GIOVANNI DI DIO

Moscardelli e Di Resta: ci stiamo impegnando per il laboratorio

I due consiglieri regionali accusano il sindaco di Fondi, Luigi Parisella, di terrorismo istituzionale e politico

«Il problema della razionalizzazione della rete dei laboratori di analisi è una linea adottata dalla Regione perché risponde a criteri di ottimizzazione delle risorse più che ad esigenze di tagli per recuperare risorse a scapito della riduzione dell'offerta di servizi. La Direttrice Generale della AUSL dott.ssa Coiro ha comunque ritenuto opportuno non procedere a dare immediata applicazione alla direttiva regionale ritenendo di dover approfondire le problematiche inerenti ad un'Azienda USL a carattere provinciale con un territorio particolare come il nostro. L'ipotesi prospettata alla Regione è stata quella di allocare i laboratori nelle strutture ospedaliere vocate all'emergenza come è Terracina per il presidio centro». I consiglieri regionali Claudio Moscardelli e Domenico Di Resta affermano di stare lavorando perché il laboratorio di Fondi non chiuda. «Abbiamo incontrato il vicepresidente Montino rappresentando la nostra contrarietà alla chiusura del laboratorio sulla base del volume delle prestazioni effettuate dal laboratorio stesso e sulla base della quantità e complessità dell'attività medico chirurgica svolta nel presidio ospedaliero. A breve con il vicepresidente Montino avremo un nuovo incontro al fine di definire la questione da noi sollevata. Ricordiamo - proseguono i due consiglieri - che il sindaco Parisella ha iniziato nell'estate 2007 una violenta campagna di stampa contro la Regione e la Ausl, lamentando presunti tagli e penalizzazioni dell'ospedale di Fondi, paventandone addirittura la chiusura. Ha fatto cioè del terrorismo istituzionale e politico, sapendo beni ssimo di diffondere notizie senza fondamento. La sua preoccupazione non è mai stata quella di difendere il patrimonio di professionalità e di risorse umane e tecniche dell'ospedale di Fondi. Al contrario, - concludono Moscardelli e Di Resta - Parisella utilizza senza scrupoli la sanità per fare polemica politica».

Elezioni

Il candidato dell'Udc a Itri e Lenola è Tatarelli, lo dice Forte

I.C.

«Nel collegio elettorale di Itri – Lenola – Campo dimele, l'Udc il proprio candidato per le prossime elezioni provinciali già ce l'ha, ed è l'assessore provinciale al bilancio e alla programmazione Giuseppe Tatarelli che è dal 1994, prima con il Ccd e poi con l'Udc, che condivide con noi lo stesso percorso politico». A dichiararlo è il segretario provinciale dell'Udc Michele Forte, smentendo così le voci che davano per certa la candidatura di Igor Ruggieri, tra l'altro candidato probabile della lista di centro sinistra. «La dirigenza provinciale ha sempre investito su Tatarelli, che all'interno della giunta Cusani si è sempre distinto per serietà e professionalità, occupandosi con grande competenza dell'assessorato al bilancio. Sarebbe davvero inspiegabile e incoerente, da parte nostra, rinunciare alla sua candidatura per puntare su qualcun altro. Trovo quindi fuorvianti alcune notizie che non hanno altro intento se non quello di creare zizzania e confusione all'interno del nostro partito. Ci fa invece sicuro piacere – conclude Forte - che attorno all'Udc e al progetto della Costituente di Centro si registri un notevole interesse sia da parte di numerosi esponenti del Pd, evidentemente delusi dalla politica portata avanti dal loro partito, sia da parte di rappresentanti del Pdl che iniziano a guardare con attenzione al nostro innovativo progetto.»

In piazza

Parte la raccolta firme pro laboratorio

Irechina

Fondi scende in piazza per manifestare contro la chiusura del laboratorio di analisi del San Giovanni di Dio e per raccogliere le firme dei cittadini, per chiedere alla Regione di non chiudere il laboratorio di analisi. Ad organizzare la mobilitazione, prevista per domani e domenica prossima, sono stati il Pdl, Forza Italia, An, Udc, oltre alle liste civiche locali: Litorale e sviluppo fonadno, Alleanza fondana, Moderati per Fondi e Progetto Fondi. «La dott.ssa Coiro - si legge nel volantino diffuso ieri -, manager Asl, nominata dal presidente Marrazzo, ha deciso la definitiva chiusura del laboratorio di analisi dell'ospedale di Fondi entro e non oltre il mese di giugno 2009. Tutta la città - prosegue la nota - deve essere impegnata a difendere la permanenza del laboratorio d'analisi presso il San Giovanni di Dio che ha rappresentato, sino ad ora, un servizio di assoluta eccellenza per Fondi e per il suo vasto comprensorio individuato anche nei comuni di Sperlonga, Lenola, Monte San Biagio e Campodimele. Non sarà consentito degradare tale fondamentale servizio a semplice punto prelievi poiché ciò comporterà di fatto un lento e progressivo depotenziamento della intera struttura ospedaliera e dei servizi attualmente effettuati. La decisione irrazionale della manager Coiro contrasta con le direttive politiche regionali e con quelle stabilite all'unanimità dal Consiglio comunale di Fondi (il 26 settembre 2006) che sancivano la permanenza di tutti i servizi esistenti nonché la loro implementazione Il mantenimento del laboratorio analisi costituirà una barriera invalicabile per la cui difesa l'intera città di Fondi, unita ai comuni di Sperlonga, Lenola, Monte San Biagio, Campodimele, sarà chiamata alla mobilitazione, per la difesa dei diritti dei cittadni a prestazioni sanitarie degne di questo nome.» In piazza verranno raccolte anche le firme per chiedere alla Regione Lazio di evitare la chiusura del laboratorio analisi dell'ospedale di Fondi. E questo è solo l'inizio di una mobilitazione che, con molta probabilità, assumerà forme ancora più eclatanti nelle prossime settimane.

Itri

Lsu in protesta per la mancata stabilizzazione

Stabilizzazione lsu, a Itri non se ne parla. Anzi, la situazione, secondo la Cgil, è drammatica. Per questo i lavoratorio socialmente utili e la Cgil funzione pubblica, hanno organizzato un sit-in di protesta nell'atrio antistante il palazzo comunale. Si riconferma dunque «lo stato di agitazione già indetto - scrive il segretario Cgil Giulio Morgia al segretario comunale, al prefetto e alla questura - per la mancata stabilizzazione del personale lsu». La manifestazione avrà luogo martedì dalle 11 alle 14. «In considerazione - prosegue Morgia - del lavoro particolare che svolgono gli lsu si chiede all' amministrazione di rendere edotta la cittadinanza circa la sospensione dei servizi dagli stessi erogati. Onde evitare azioni ancor più incisive che potrebbero scaturire anche nella sospensione di qualsiasi prestazione oraria integrativa, nonché nella proclamazione di una giornata di sciopero (il 23 marzo) si chiede, nel contempo, un incontro urgente - termina la nota - al fine della stabilizzazione del personale interessato».

Fondi

De Gasperi, il Pd non ci sta

Un volantino pubblicizza la vendita dei box a Formia ma non a Fondi

Manca ormai poco all'apertura della nuova area di piazza De Gasperi con la nuova casa comunale, il parcheggio interrato, alcuni negozi e box auto. «Stiamo per assistere - annuncia Bruno Fiore, segretario cittadino del Pd - all'epilogo della vicenda del cosiddetto "Progetto di riqualificazione di Piazza De Gasperi": la vendita dei negozi del centro commerciale e dei box auto interrati realizzati dalle imprese costruttrici che si sono aggiudicate l'appalto. La vendita è curata da un'agente immobiliare incaricato dalla cooperativa San Francesco, ufficialmente società immobiliare che ha realizzato il progetto e titolare dei diritti su tutta l'area per 90 anni. Il depliant che reclamizza, con giusta enfasi, la vendita di negozi e box interrati, con un minimo di quadratura di 16 mq, sono stati diffusi al centro commerciale Panorama di Formia, ma non sono ancora visibili a Fondi. Forse - prosegue la nota stampa di Fiore - si è pensato bene che gli affari possano interessare più gli abitanti di quelle zone e di quelle limitrofe del casertano, che non i residenti fondani. Quando, come Partito democratico, abbiamo denunciato lo scempio che si stava realizzando nel centro città con la realizzazione di questa struttura commerciale, che prevede non parcheggi interrati al servizio dei cittadini ma box auto, l'amministrazione di centrodestra aveva detto che stavamo dicendo cose non vere. Quando abbiamo denunciato che il centro della nostra città era stato venduto per poter realizzare la mega Casa comunale, e che, inoltre, la società aggiudicatrice dell'appalto avrà la gestione di tutti i parcheggi comunali per 50 anni, con libertà di portare la tariffa oraria fino a 3 euro e il controllo anche su di essi; l'amministrazione comunale ha provato a dire che non era vero. Ora abbiamo la vendita ufficiale dell'ex Piazza De Gasperi al miglior offerente. Chi potrà essere interessato ad investire in box auto e negozi i cui prezzi al mq. immaginiamo sicuramente al di sopra della normale valore di mercato? Quali appetiti metterà in moto questa ghiotta occasione? Quali ripercussioni avrà sul mercato immobiliare di Fondi questa offerta? Quando si parla della necessità di garantire ai cittadini la possibilità di parcheggiare avendo a disposizione piazzole non a pagamento, a chi andremo a chiederlo? Non certo all'amministrazione comunale ma ai nuovi padroni dei nostri parcheggi. Hanno voluto l'opera monumentale per dare, e lasciare ai posteri, un segnale di potenza, ma per fare ciò - termina Fiore - hanno defraudato Fondi di oltre 1.400 mq del suo centro città».

> «L'opera per lasciare ai posteri un segno di potenza»

DA NOI
LA PASQUA VIENE PRIMA...

GRAB LIFE
DODGE

IL 29 MARZO, DALLE 17.00, CABARET E MAGIA CON ALBERTO ALIVERNINI, E UOVA DI PASQUA PER TUTTI!

DODGE CALIBER. TUTT'ALTRO CHE TENERO.

TUO A 18.760 EURO CON RATE DA 198 EURO AL MESE.* VIENI A TROVARCI PER SCOPRIRE GLI ULTERIORI VANTAGGI A TE RISERVATI.

*Esempio di finanziamento: Dodge Caliber 2.0 turbodiesel SXT a 18.760 euro prezzo chiavi in mano (IVA e IPT incluse). Anticipo 5.977 euro e 48 rate da 198 euro al mese. Maxi rata finale 6.863 euro. TAN 8,50%; TAEG 10,40%. Spese di istruttoria 242,4 euro. Offerta valida fino al 31 Marzo 2009. Salvo approvazione della Finanziaria.

Dodge è un marchio Chrysler LLC.

Consumi da 6,2 a 8,0 litri/100 km (ciclo combinato). Emissioni CO2 da 168 a 191 g/km

Ignarra Motors – Concessionaria ufficiale Chrysler Jeep e Dodge
Latina SS Pontina,km. 75 - Tel.0773/26281 www.ignarragroup-chrysleritalia.it

IGNARRA MOTORS
DA 70 ANNI SOLO QUALITA'.

MARZO È PAZZO DI OCCASIONI

9.000* euro

MODUS GRAZIA
1.2 75CV CON CLIMATIZZATORE E RADIO CD

6.900* euro

NEW TWINGO SPORT & SOUND
1.2 60CV CON CLIMATIZZATORE, RADIO CD,
FARI FENDINEBBIA E 4 ANNI DI GARANZIA

8.400* euro

NEW CLIO RIP CURL
1.2 75CV CON CLIMATIZZATORE, RADIO CD, FARI FENDINEBBIA E VETRI SCURI

DA ICAR CONTRIBUTI STATALI ED ECOINCENTIVI FINO AL 31/3/2009

*Prezzo scontato chiavi in mano, IVA inclusa, IPT esclusa, con "Eco incentivi Renault". L'offerta integra l'incentivo governativo di € 1.500, a fronte della rottamazione di veicoli Euro, 1 o 2 immatricolati entro il 31/12/1999. È una nostra offerta valida fino al 31/3/2009. Emissioni CO2: MODUS: 140gr/km. Consumo misto: 5,9 l/100km. NEW TWINGO: 130gr/km. Consumo misto: 5,5 l/100km. NEW CLIO: 140gr/km. Consumo misto: 5,9 l/100km.

RENAULT

CONCESSIONARIA RENAULT icar
VENDITA, ASSISTENZA, RICAMBI
LATINA - VIA PIAVE, 93 - TEL. 0773 469 242

RIVENDITORE AUTORIZZATO RENAULT Re.Da auto
FORMIA - VIA O. SPAVENTOLA, 1 BIS - TEL. 0771 771 560

Tele Etere

Questa sera alle 21 in onda “Gli Amici della musica”, la trasmissione a cura di Antonio Fraioli e Maria Corsetti

L’intesa di Fernandez e Belli

In replica domani mattina alle 9.30. Una breve introduzione e poi spazio all’Orchestra Sinfonica Cubana

Silvia Petrianni

Concerto n.4 per pianoforte e orchestra di Ludwig van Beethoven eseguito da Francesco Belli, che come direttore onorario, dirigerà l’Orchestra Sinfonica Cubana, e Frank Fernandez al pianoforte, presso il Teatro di Ravala a Cuba nel 2004. Questo sarà il contenuto della puntata di questa sera del programma “Gli amici della musica” che andrà in onda questa sera alle 21 su Tele Etere. Maria Corsetti e Antonio Fraioli introdurranno brevemente i trenta minuti di video, per lasciare spazio alla visione e all’ascolto dell’esecuzione che dunque parla da sé.

Con molta precisione è stata preparata una puntata in cui al pubblico verrà offerto un “prodotto” artistico eccellente e raffinato, perché eccellenti e raffinate i due personaggi musicali che hanno, oltre l’orchestra, che si sono esibiti. Frank Fernandez è un pianista di origine cubana, con un’esperienza concertistica alle spalle davvero vasta, basti dire, senza elencare, che ha tenuto spettacoli in 33 paesi in tutto il mondo. A caratterizzare la carriera di Fernandez è la poliedricità, la malleabilità, cioè la disponibilità a cimentarsi nell’arte musicale classica, come in quella popolare. «È un musicista a trecentosessanta gradi - dice di lui Fraioli - perché ha composto musiche anche per telenovele e, addirittura, sua composizione è la sigla del Tg cubano».Dal punto di vista musicale Fernandez ha una discendenza davvero nobile, che attraverso tre “generazioni” di maestri che arrivano sino a Franz Liszt.

Il direttore Francesco Belli è, invece, un vanto della nostra provincia in Europa e in America Latina. Soprattutto per questo Belli è stato presente all’interno di questo programma sia con la sua presenza in studio, sia con i video delle sue esibizioni. Tra Fernandez e Belli c’è un’intesa musicale molto buona, tanto che il pianista cubano ha composto per lui un brano dal titolo “Trova Francesco” che hanno eseguito assieme, Fernandez al pianoforte e Belli al clarinetto, proprio in occaione di questo concerto, le cui immagini sono state presentate proprio dagli “Amici della musica” nella sua prima edizione. «Quello che andrà in onda - spiega Antonio Fraioli in studio - è un capolavoro assoluto. Per questa composizione c’è bisogno di un’esecuzione raffinata, poiché si tratta di brani molto conosciuti tra gli artisti. Quindi ci vuole una grande precisione da parte del direttore, da parte del pianista e da parte dell’orchestra. ne risulta un’esecuzione accattivante, soprattutto perché Fernandez ha una grande personalità, una presenza scenica e musicale notevoli. C’è una divisione in tre movimenti - prosegue Fraioli - come è caratteristica del periodo classico e romantico. Beethoven, appunto, è stato il traghettatore, della musica dal classicismo al romanticismo». Dunque, questa sera alle 21 su Tele Etere un appuntamento per “Gli amici della musica” con contenuti di alto livello e domattina la replica alle 9.30.

Antonio Fraioli e Maria Corsetti per il quarto anno consecutivo conducono “Gli amici della musica”.
Questa sera la seconda puntata della nuova serie la cui scenografia è firmata da Fabio Fontana, coordinamento Egidio Palumbo

Fernadez e Belli

I due hanno un’intesa musicale perfetta. Tanto che il pianista ha dedicato a Belli la scrittura di un brano, “Trova Francesco”, che hanno eseguito assieme

FRANK FERNANDEZ

FRANCESCO BELLI

Gli abiti di Maria Corsetti sono di Isla Mujeres, via Cialdini, Latina

CONCERTO

Aspettando la musica di primavera

Consueto appuntamento con il tradizionale “Concerto di primavera”: sul palco del Teatro D’Annunzio di Latina venerdì 20 marzo si esibirà l'orchestra di Fiati "G. Rossini" di Latina, diretta dal maestro Raffaele Gaizo. Parteciperà il quartetto di clarinetti Stark Quartet con l'esecuzione del brano "Di Rota in Rota" in anteprima assoluta scritto dal maestro Sergio Brusca per quartetto di clarinetti e orchestra di fiati. L’ingresso è libero.

RADIO IMMAGINE

Renata racconta “Cosa succede in città”

Debutto questa mattina, dalle 12 alle 13, per “Cosa succede in città”. Condotta da Renata Tomasini, in onda su Radio Immagine, la trasmissione tratta di eventi e quindi concerti, mostre, teatro e tutto quanto fa spettacolo a Latina e provincia. Per l’appuntamento di questa mattina è prevista un’intervista con Gianni Morandi, in scena ieri sera e questa sera a Latina.

Esempio calcolato su Alfa Romeo 147 Moving 1.6 105 CV 5 porte (IPT esclusa, valore stimato 170 euro). Prezzo valido per rottamazione di auto Euro 0-1-2 immatricolate entro il 31.12.1999. Presso i Concessionari aderenti all’iniziativa fino al 31.03.2009. L’immagine della vettura ha valore puramente indicativo. Consumi (l/100 km) ciclo combinato: 5,5 - 8,2. Emissioni CO_2 (g/km): 145 - 196.

Alfa InfoMore 00 800 2532 0000

Oggi tua da 12.400 euro con 5.000 euro
di ecoincentivi Alfa Romeo in caso di rottamazione.

Di serie:
- Climatizzatore
- Radio CD
- Controllo elettronico di stabilità VDC
- 5 porte

ALFA ROMEO

www.alfaromeo.it

Eco Motori

LATINA - Via Vespucci, snc - Tel. 0773661155 - FORMIA - Via O. Spaventola, snc - Tel. 0771771560 - CASSINO - Via Casilina Nord km 135, 550 - Tel. 077639111

Viaggi

Il Centro studi di Latina organizza tramite Stefania Sofra un fantastico itinerario nella magica terra dei faraoni

In Egitto con Avventure nel mondo

Prevista una tappa anche a Il Cairo e nelle oasi del deserto occidentale: partenza il 4 aprile. Si consiglia di prenotare il prima possibile

Luisa Guarino

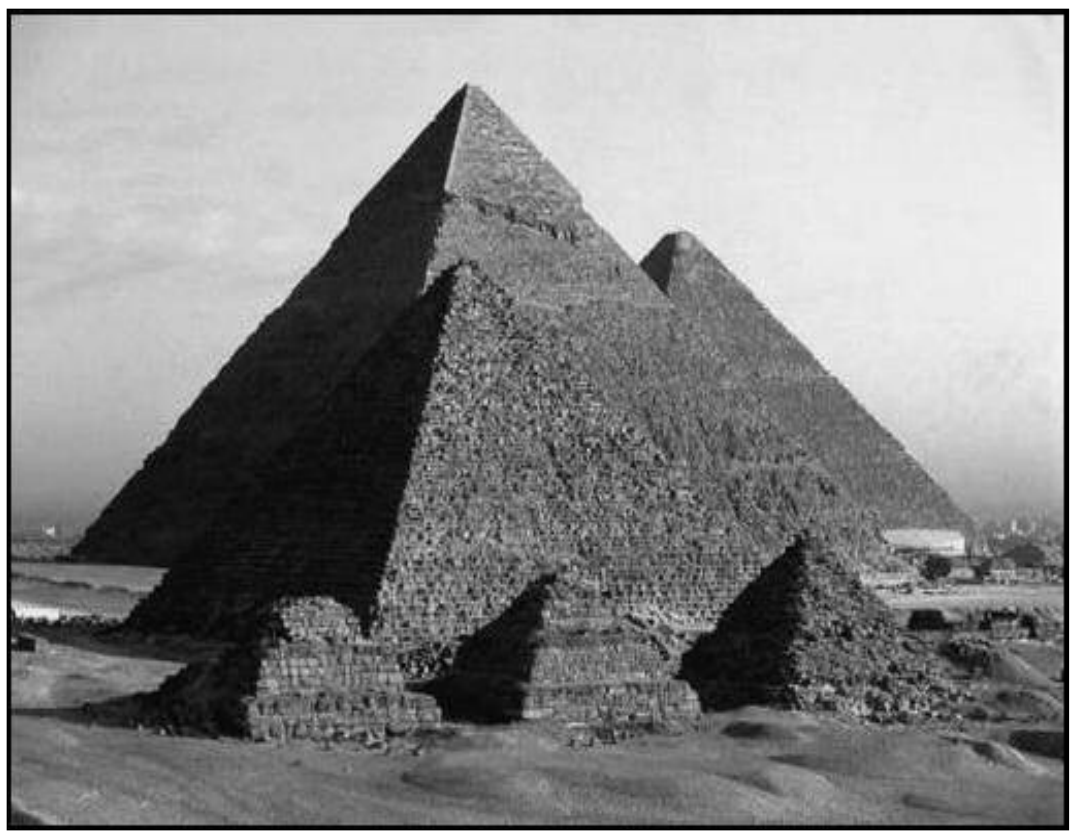

Da quest'anno è presente a Latina anche il Centro studi di Avventure nel mondo, una diretta emanazione di Avventure nel Mondo di Roma, che si può consultare al sito http://www.angolodellavventura.com/REGIONI/lazio/latina/_private/CENTRO STUDI/Centro Studi.htm. A gestirlo sono Stefania Sofra e Stefano Giancola, due coordinatori veterani di AnM. Per conoscerli: http://www.angolodellavventura.com/REGIONI/lazio/latina/_private/CENTRO STUDI/ChisiamoCS.htm. Al centro della loro attività vi è la cultura del viaggio in tutte le sue accezioni, che contempla l'organizzazione di incontri e conferenze, la presentazione di libri e personaggi legati al mondo del viaggiare, la produzione di materiale indicativo per i viaggiatori e approfondimenti cultural i da inserire nei quaderni di viaggio, ma anche e soprattutto lo studio e la ricerca per la realizzazione di nuovi itinerari di viaggio. Un'attività affascinante che stimola ancor di più a viaggiare e a conoscere il mondo.

A tal proposito, Stefania Sofra ha appena realizzato un nuovo itinerario di viaggio, ideato per chi ha poco tempo e vuole vivere il deserto senza rinunciare alla cultura. Il viaggio si chiama 'Egitto-Sofra 2' e contempla il Cairo e le oasi del deserto occidentale.

«Un viaggio nel 'mio' Egitto - precisa Stefania -, nella sua storia e nell'archeologia, ma anche un tuffo nella magia del deserto, nel grande mare di sabbia, un viaggio che unisce cultura e avventura. Si parte sabato 4 aprile 2009 per rientrare sabato 11. Consiglio a chi volesse iscriversi di non farlo all'ultimo momento, per problemi logistici e soprattutto di reperibilità dei voli: essendo il periodo di Pasqua si rischia di avere una maggiorazione sul prezzo del volo».

Il viaggio è on line a questo indirizzo: http://www.viaggiavventurenelmondo.it/nuovosito/viaggi/schedeviaggi/1310.php

ISTITUTO SAN BENEDETTO

La Giornata della legalità

L'Istituto Professionale San Benedetto di Borgo Piave, a Latina, in collaborazione con l'Agesci, ha organizzato "La Giornata della Legalità" per sensibilizzare i propri alunni. Interverranno: I Gruppi Agesci di Latina con la presentazione del Corto "Differenti", il presidente emerito del Tribunale di Latina Bruno Raponi e il dirigente scolastico, Nicola Di Battista. Gli alunni presenteranno lavori di gruppo multimediali e si allestirà una mostra. Le tematiche affrontate toccano in ampio raggio contenuti diversi dall'educazione stradale alla convivenza civile nel semplice agire quotidiano.

LIBRI

Dalla palude all'ospedale

Sarà presentato questa mattina, presso l'ospedale Santa Maria Goretti di Latina, il libro "Dalla palude (728) al Santa Maria Goretti (2006). Il libro ricostruisce brevemente, attraverso le vicende storiche dei Papi, dell'Ente Bonifica della Palude Pontina, dell'Istituto Antimalarico Pontino, della Croce Rossa Italiana e del Comune di Latina, l'iter costitutivo dell'Ospedale Civile di Latina con la Cappella di S. Benedetto e di S. Maria Goretti.

Convegno

Ambiente ed energie alternative

Si svolgerà questa mattina dalle 10 alle 13 nell'aula magna del Liceo Scientifico "G.B.Grassi"di Latina il convegno su ambiente ed energie alternative. L'evento è stato organizzato dai Lions Club di Latina Host, Latina Mare, Pontinia, Sabaudia e San Felice. Parteciperanno come relatori Franco Battaglia, docente di chimica ambientale dell'università di Modena, Corrado Clini, direttore generale per la ricerca ambientale e lo sviluppo del ministero dell'Ambiente e Paolo Di Cesare, geologo e consigliere comunale di Aprilia. In una fase in cui il dibattito sull'approvigionamento energetico in Italia e in questa provincia si sta accendendo in seguito alla scdelta del governo Berlusconi di tornare al nucleare, l'obiettivo dell'iniziativa è di affrontare con esperti del settore temi e nodi che potrebbero dare una svolta a questo territorio. Parlare di energie alternative oggi significa maggiore rispetto delll'ambiente circostante, maggiore tutela della salute pubblica, maggiore possibilità di non creare servitù, come quella degli impianti turbogas o nucleari, che potrebbero mettere a repentaglio il turismo e l'agricoltura soprattutto sul territorio pontino. Il settore della generazione di energia è in continua evoluzione, spinto dalla domanda ambientale e dalla crescita della competitività su mercati sempre più liberalizzati. Questo promuove l'impiego di tecnologie di crescente efficienza e decrescente impatto ambientale, favorendo un uso più razionale delle fonti fossili e un maggior ricorso a fonti rinnovabili. Le connessioni tra fonti, trasformazioni e usi finali dell'energia sono sostenute da diversi fattori che svolgono la funzione di trasferimento e stoccaggio energetico raccordando tempi e modalità della produzione con quelli del mercato. Ma? L'interesse verso l'impiego delle fonti rinnovabili di energia è ritornato d'attualità con l'aumento dei prezzi dei combustibili fossili e le difficoltà legate al loro approvvigionamento. Oggi si cercherà di fare chiarezza anche su questi passaggi.

TEATRO

"Nel magico mondo di Rebelot"

Domani al Cafaro. Si replica lunedì e martedì con doppia rappresentazione

Domani alle 17 si va a teatro con mamma e papà. Al Cafaro di Latina va in scena "Nel magico mondo di Rebelot - Viaggio nel mondo dei cinque sensi" presentato dalla compagnia "Eccentrici Dadarò" di Varese per la regia di Davide Visconti.

Si tratta di una iniziativa volta ad avvicinare i bambini al mondo dello spettacolo coinvolgendo anche i genitori.

Lo spettacolo verrà inoltre replicato lunedì 16 e martedì 17 marzo, alle 10 e alle 14, sempre al Cafaro.

Volete conoscere il magico mondo di Rebelot e la straordinaria risorsa dei cinque sensi che la natura ci ha donato? Volete vivere una mirabolante avventura in compagnia di un mago pasticcione e di un assistente burlone? Volete ridere insieme ad una scimmietta buffa e chiacchierona? E allora bisogna recarsi al teatro Cafaro dove, tutti insieme, si parte a bordo di un coloratissimo aquilone per volare sulle ali della fantasia, fino ad arrivare al magico mondo di Rabelot, alla ricerca di una torta misteriosamente scomparsa! Uno spettacolo teatrale sui "cinque sensi" raccontati e spiegati tramite magie, pupazzi, personaggi bizzarri e giochi di coinvolgimento. Lo spettacolo è studiato per i bambini dai 3 ai 7 anni.

Prezzo del biglietto, 7,50 euro. Per informazioni e prenotazioni: 0773.623011, 335.8421929.

Concerto

Jazz con "Larry Franco Trio"

Egidio Palumbo

I Latina Jazz Club propone per questo sabato sera il concerto del "Larry Franco Trio", con Larry Franco al pianoforte e voce, Guido Di Leone alla chitarra e Ilaro De Marinis al contrabbasso. L'appuntamento è alle 21.15 presso la sala Roma dell'Hotel Europa. Il costo del biglietto d'ingresso è di 10 euro e si consiglia la prenotazione allo 0773.69308.

Questa sera alle 21.15 presso l'Hotel Europa di Latina

Lorenzo Franco, in arte "Larry", incomincia a studiare il pianoforte all' età di 6 anni. Nel 1990 entra a far parte della Jazz Studio Orchestra di Bari come voce della Big Band. Vive e lavora in Los Angeles, nel 1997 partecipa come voce dell' Italian Big Band di Marco Renzi alla trasmissione radiofonica "Stasera a Via Asiago" di Adriano Mazzoletti. Nel 1998 incontra Nicola Arigliano e suona stabilmente nel suo trio. Registra il primo album a suo nome "Nuttin' But Nat" dedicato a Nat King Cole. Effettua tournee in tutto il mondo e partecipa a molti festival Jazz nazionali ed internazionali. Nel 2006 tiene un concerto nella rassegna "Sinatra Days" al Teatro Filarmonico di Verona con L'Italian Jazz Ensemble. Larry è il crooner italiano vincitore dell'Italian Jazz Awards 2008 come Best Jazz Singer.

I numeri dell'Immigrazione in Diocesi

Presentato a Sperlonga alla presenza dell'Arcivescovo il Dossier Statistico Immigrazione "Lungo le strade del futuro"

Don Mariano Parisella – delegato regionale Caritas Lazio

L'assessore regionale Anna Salomè Coppotelli

don Mariano Parisella delegato regionle Caritas Lazio

Sono più di 480mila i cittadini stranieri regolarmente presenti nel Lazio alla fine del 2007, di essi oltre 404.000 si trovano nelle Provincie del Lazio con 300mila nel capoluogo. Si tratta di un numero inferiore, seppure di poco, a quello stimato per l'anno precedente perché, a seguito di modifiche della normativa sui permessi di soggiorno, non sono più inclusi quanti si fermano per meno di tre mesi ed ai quali venivano rilasciati permessi di soggiorno di breve durata. I dati sono contenuti nella XVIII edizione del Dossier Statistico Immigrazione della Caritas Italiana e Fondazione Migrantes, presentato da vari relatori mercoledì pomeriggio a Sperlonga alla presenza di Mons. Bernardo D'Onorio, Arcivescovo di Gaeta e dell'Assessore alle politiche sociali della Regione Lazio Anna Solome Coppotelli. Impeccabile padrone di casa il sindaco Rocco Scalingi, che ha ospitato i lavori nell'incomparabile atmosfera della ex Chiesa di Santa Maria, ubicata nel centro storico sperlongano. Interessante il dibattito al quale sono intervenuti anche esponenti della comunità rumena. La realtà provinciale si conferma per gli immigrati un approdo attraente, seppur vissuto con aspetti problematici. Secondo un'indagine, condotta dalla Caritas in su un campione di oltre 100 immigrati, 7 su 10 sono arrivati direttamente nell'area. La metà ha acquisito il permesso di soggiorno solo a seguito di un provvedimento di regolarizzazione e un buon sesto è ancora alle prese con le pratiche di rilascio o di rinnovo. È elevata la percentuale di coloro che hanno un livello di istruzione superiore (80% del campione), come anche degli occupati (80%), anche se il 25% dei lavoratori dipendenti è occupato in nero. Spesso lavorano presso le famiglie (70%), ma anche in diversi altri settori, dall'edilizia al turismo. Le mansioni umili sono più ricorrenti, ma aumentano anche gli inserimenti qualificati. Nella nostra regione e in particolar modo nella provincia di Latina, diventa sempre più necessaria la condivisione e la collaborazione delle Istituzioni pubbliche e dei numerosi organismi del privato sociale sul fenomeno migratorio a partire dalla presa d'atto che non è un fenomeno né di destra né di sinistra, bensì una realtà della nostra società, fatta di persone da rispettare nella loro dignità di uomini e donne parte attiva nello sviluppo dei nostri. La consistenza degli immigrati regolari in Italia si aggira tra i 3,5 milioni e i 4 milioni – a seconda che si considerino i soli residenti o l'insieme delle presenze regolari – con un aumento rispetto all'anno precedente di diverse centinaia di migliaia sia per l'Istat che per il Dossier, nonostante la congiuntura economica poco favorevole. Gli immigrati esercitano un'incidenza notevole. Nel nostro Paese sono 1 ogni 15 residenti, 1 ogni 15 studenti, quasi 1 ogni 10 lavoratori occupati; inoltre, in un decimo dei matrimoni celebrati in Italia, è coinvolto un partner straniero, così come un decimo delle nuove nascite va attribuito a entrambi i genitori stranieri. Sono molteplici i dati su cui riflettere: quasi 800.000 minori, più di 600.000 studenti, più di 450.000 persone nate sul posto, più di 300.000 diventati cittadini italiani dal 1996, più di 150.000 imprenditori ed il doppio se si tiene conto anche dei soci e delle altre cariche societarie. Al vertice della graduatoria, con 50.000 o più presenze, sono una ventina di collettività. Non meno interessanti sono i dati sull'incremento nel 2007: le acquisizioni di cittadinanza sfiorano le 40.000 unità; le nuove nascite sono 64.000; gli studenti aumentano al ritmo di 70.000 l'anno; i minori tra nuovi nati e venuti dall'estero sono più di 100.000; le nuove assunzioni "ufficiali" sono più di 200.000 l'anno; l'aumento minimale della popolazione immigrata si aggira sulle 350.000 unità. Un'elevata presenza si registra presso le famiglie per l'assistenza, in edilizia, nelle fabbriche e in determinati servizi ed è riscontrabile una diffusione crescente anche in altri settori: nei trasporti, nei bar, negli alberghi, negli uffici. Confrontando i dati attuali con quelli del 2000 ci accorgiamo che il raddoppio è pressoché generalizzato e, sotto alcuni aspetti, superato. Per avere un'idea più calzante di quanto stia avvenendo dobbiamo ritornare all'immediato dopoguerra, quando eravamo noi a prendere le vie dell'esodo, al ritmo di 300.000 l'anno e anche di più. Gli immigrati hanno un tasso di attività (73%) di 12 punti più elevato degli italiani e sono creatori di ricchezza: concorrono per il 9% alla creazione del PIL (stima Unioncamere), coprono abbondantemente le spese sostenute per i servizi e l'assistenza con 3,7 miliardi di euro utilizzati come gettito fiscale (stimaDossier). I dati, considerati nella loro consistenza e nella loro tendenza all'aumento, non mancano di colpire. Eppure la loro interpretazione continua a essere controversa. Per molti si è di fronte a un innesto complesso ma fruttuoso, mentre per altri si tratta di un'invasione pericolosa, anche se non ne possiamo fare a meno, e questo diverso atteggiamento porta a privilegiare o la politica di accoglienza, o quella di difesa. Nel giudicare gli addebiti giudiziari nei confronti degli immigrati, secondo Caritas e Migrantes, che hanno anche curato due recenti pubblicazioni sulla Romania e sulla Albania, il doveroso contrasto della devianza non deve portare a equiparare immigrazione e criminalità: è proprio per questa equilibrata impostazione che i Governi romeno e albanese hanno deciso di presentare i due volumi nelle rispettive capitali. Caritas e Migrantes, sulla base dei dati esposti nel XVIII Rapporto, auspicano modifiche per rendere più agibili le procedure burocratiche per il soggiorno e l'inserimento nel mondo del lavoro e potenziare, anche finanziariamente, così come avviene negli altri Stati membri, le politiche per l'integrazione. Secondo Mons. Vittorio Nozza, Caritas Italiana, mons. Piergiorgio Saviola, Fondazione Migrantes, «è l'ambito delle politiche di integrazione il banco di prova della capacità della classe dirigente di un paese chiamato ad affrontare il tema delle migrazioni».

Essenzialità sfida nel tempo di quaresima

Giovedì 26 marzo a Gaeta ritiro spirituale dei presbiteri e dei diaconi permanenti

don Francesco Fiorillo - presbitero delegato alla preparazione dei ritiri spirituali

Terzo appuntamento di ritiro spirituale programmato per presbiteri e diaconi permanenti. Si può tornare a vivere con poche cose? Sì lo possiamo, ma è difficile, perché l'essenzialità non solo di oggetti ma sopratutto di gesti e di spazio richiede una ricchezza interiore che non abbiamo più. C'è un nemico che minaccia il nostro cammino e avvelena i pozzi della gioia, è il bisogno. Maggiori sono i nostri bisogni, minore è la nostra gioia. Il demone della velocità ci istupidisce tanto da essere incapaci di abitare il corpo e restare in contatto con il nostro cuore, e questo ha come conseguenza l'impossibilità di essere in contatto con "l'altro". In ebraico essenzialità è iquar, che significa la radice. Come una radice che spacca la terra cercando nutrimento, l'essenziale è nascosto agli occhi. Dipendiamo da questa modernità, dalle sue nevrosi, e dipendiamo dalle nostre radici. Ma se provassimo a spogliarci di ogni alibi, di ogni sicurezza e legame, cosa rimarrebbe? Se lavorassimo ogni giorno come a pulire il chicco di grano dalla pula e dalla scorza, non ritroveremmo forse la nostra vera forma tenera, nuda, palpitante? Quando cogli l'essenziale è come essere afferrati dal vento, da un vento indicatore che ti getta là dove inizia il cammino. L'essenziale fa sì che la materia non resti chiusa in se stessa, ci ricorda che noi siamo chiamati ad altro, evita di farci rimanere prigionieri del nostro "dentro". L'essenziale apre il tempo, dilata il tempo e, per poter fare a meno delle cose, ci pone in attesa. "Marta tu ti agiti e ti preoccupi per troppe cose, ma una sola è la cosa di cui tu hai bisogno". Il messaggio è di saper scegliere tra il molto e l'uno. Il Vangelo è l'opposto delle possibilità televisive che moltiplicano le sensazioni, i bisogni. Ci è chiesto di opporci a questa moltiplicazione: "Vivi l'essenziale, le troppe cose, i troppi desideri, soffocano l'uomo". (Gc 1,15) È essenziale nutrire la vita ed essere fedeli ad essa: questa fedeltà al "poco" ci renderà capaci di "esserci" quando l'amore si risveglierà. Cosa è diventato essenziale oggi per me? La bellezza fatta di attenzione, di ricerca di armonia in tutto ciò che vedo e tocco. Mi piace la nudità della materia, quella del fango, della tela grezza, del legno naturale, della creta: questa loro essenzialità ispira la mia creatività, fa emergere forme che esprimono armonia. La leggerezza che si oppone alla pesantezza che vorrebbe portare il peso di troppa roba, di tutto, mentre la leggerezza prende solo l'essenziale. La tenerezza e la dolcezza che trovo nel volto dell'altro che mi interpella con la sua fragilità e debolezza, nel profumo della rosa senza sentire il bisogno di strapparla. Amo tanto chi ripone nel silenzio tutta la forza della dolcezza. Amo chi attende pazientemente il proprio momento di resurrezione trattenendo il respiro e mantenendo il contatto con la terra. La quaresima, una possibilità per vivere l'essenziale. Ed è con questo passo che vogliamo entrare ancora una volta nel silenzio e nella riflessione del prossimo ritiro spirituale di giovedì 26 marzo che si terrà sempre nello stesso luogo suggestivo, il Santuario della Montagna Spaccata a Monte Orlando di Gaeta, e accompagnati dalla guida e dalle provocazioni di padre Daniele Libanori, per preparare il nostro cuore a una nuova Pasqua di resurrezione.

A Fondi
due importanti
appuntamenti spirituali
nel cammino quaresimale
venerdì 20 marzo
Lectio divina con
l'Arcivescovo S.E. Mons.
Fabio Bernardo D'Onorio
nella Chiesa di Santa
Maria in Piazza alle 20
e mercoledì 25 marzo
Veglia alle 20.30 nel
Santuario Madonna della
Rocca.

Forum Ausonia, Rilanciare il territorio aurunco attraverso gli antichi mestieri

Francesco Furlan - giornalista

Santuario Madonna del Piano

«Un osservatorio sulle risorse e per lo sviluppo del territorio aurunco». E' questa la proposta lanciata da Giuseppe Cece, presidente Ala – Amici Lontani di Ausonia –, durante il convegno 'Antichi mestieri e valori per lo sviluppo della terra Aurunca' tenutosi presso i locali dell'ex orfanotrofio presso il Santuario della Madonna del Piano ad Ausonia, grazie alla disponibilità del parroco don Erasmo Matarazzo. «La nostra proposta, che non si ferma con questo convegno, – ha spiegato Cece – punta a coinvolgere Comuni, Comunità Montane, Provincia, Associazioni e tutti quegli enti tesi a migliorare, attraverso un'azione sinergica, le iniziative presenti sul territorio e la vita nel territorio stesso». Il convegno, che ha visto la partecipazione di illustri relatori tra cui professori delle Università di Napoli, Cassino e Salerno, si è poi incentrato sull'analisi della crisi Fiat e del suo indotto da cui, come ha sottolineato in apertura di lavori il portavoce di Terra del Golfo Giuseppe Carlino: «Si può uscire recuperando nella nostra terra quei mestieri e quei valori che ci hanno fatto conoscere nel mondo e che con l'industrializzazione abbiamo in parte perso».

La vostra Radio Civita ricomincia da...venti

Novità in arrivo per l'emittente radiofonica che cerca anche collaboratori per realizzare un filo diretto con gli ascoltatori

Vincenzo Testa – Direttore dei programmi di Radio Civita

Si annunciano novità per la nostra emittente diocesana. Dopo l'approdo su internet con la possibilità di essere ascoltata in tutto il mondo tramite la "rete" ci si sta attrezzando per effettuare le dirette radiofoniche anche in video sempre tramite internet. Se oggi, infatti, è possibile ascoltare la radio non solo con la classica radiolina ma anche collegandosi al sito diocesano www.arcidiocesigaeta.it, a breve sarà possibile ascoltare e vedere, sempre tramite il sito diocesano, anche alcune dirette di celebrazioni o eventi particolari che interessano la diocesi. Un bel passo in avanti, non c'è dubbio. La novità nasce da un'idea di don Antonio Centola, da qualche settimana, nuovo presidente dell'Associazione Radio Civita. Ma il cuore della radio, la parte vitale, è costituita dai collaboratori tutti pieni di passione e amore per la radio e per la Chiesa diocesana e dai suoi radioascoltatori che crescono sempre di più in numero soprattutto nelle fasce giovanili e nelle famiglie. La radio, infatti, ha voluto compiere un un anno e mezzo un passo decisivo verso un sostanziale cambiamento della programmazione in linea con le più innovative strategie di comunicazione che, oggi, consente a chi si sintonizza sulle frequenze di ascoltare una serie di trasmissione auto prodotte che toccano tutti gli ambienti di vita e le varie problematiche sociali che attraversano il nostro tempo. E' giusto, in questo contesto, evidenziare il singolare mix che si è andato costituendo che mette insieme e amalgama un'offerta radiofonica che nel panorama locale non ha nulla da invidiare a nessuno e che, anzi, rappresenta per molti versi qualcosa di veramente nuovo. L'informazione è curata tutti i giorni con una ricca e interessante rassegna stampa sia nazionale che locale (curata da Guido Romano) in onda la mattina alle 8.00 e alle 12.30. Inoltre è assicurata, tramite il circuito delle Radio InBlu (duecento radio cattoliche in Italia insieme) una costante e aggiornata informazione nazionale in onda ogni ora e varie rubriche di approfondimento su lavoro, vita, opinioni, storie e personaggi. Inoltre vengono trasmesse in diretta molti degli eventi organizzati presso le sale conferenze di Palazzo de Vio. Meritano una segnalazione il programma curata dalla Caritas diocesana (Mario Marciano), quello sulla mondialità (Bruno Guizzi), quello di poesia e letteratura (Sandra Cervone), quello sul patrimonio artistico (Antonio Miele), quello sul mondo della scuola (Antonio Ragosa), quello di intrattenimento (Francesco De Chirico), quello dedicato alle donne (Lucia D'Adamo), quello a servizio dei consumatori (Paolo Fuoco), quello di attualità (Vincenzo Testa). La radio, offre ancora, la messa in onda del Santo Rosario al mattino e alle sera e la diretta quotidiana della celebrazione eucaristica dal Santuario della Madonna della Civita. A curare la regia è sempre Emilio Maggiacomo che tutti i giorni accoglie, consiglia e fa in modo che tutta la strumentazione sia in efficienza perfetta. A tutto ciò ora si vuole aggiungere anche un Filo diretto con gli amici radioascoltatori. Un programma un po' speciale insomma attraverso il quale permettere a tutti di potersi esprimere e condividere idee, progetti e opinioni, proporre domande e aprire dibattiti. Tutto ciò perché la radio patrimonio dell'intera comunità ecclesiale possa sempre di più mettere in relazione i cuori e le persone per contribuire a costruire una Chiesa dove ciascuno si senta parte viva. L'invito, perciò, è rivolto a tutti quanti sentono di voler dedicare un po' di tempo ad un servizio di comunione. Inoltre si fa appello a quanti desiderano sostenerla con versamenti volontari sul conto corrente postale 53951026 intestato all'Associazione Radio Civita. Per ogni informazione chiamare Vincenzo 335 53.04.476.

Il direttore dei servizi giornalistici diac. Vincenzo Testa

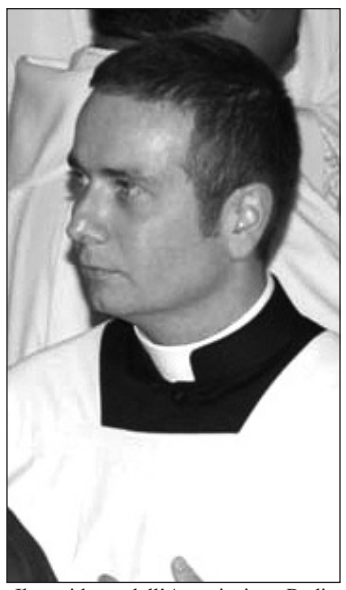
Il presidente dell'Associazione Radio Civita don Antonio Centola

Il direttore delle comunicazioni sociali don Francesco Guglietta

A breve sarà possibile ascoltare e vedere, sempre tramite il sito diocesano, anche alcune dirette di celebrazioni o eventi particolari che interessano la diocesi. Un bel passo in avanti, non c'è dubbio. La novità nasce da un'idea di don Antonio Centola, da qualche settimana, nuovo presidente dell'associazione Radio Civita.

Radio Civita
Emittente Radiofonica Comunitaria
della Arcidiocesi di Gaeta

Il logo di Radio Civita

Una radio al passo con i tempi

Formia, a San Giovanni lo Sport è Festa

a cura del Servizio parrocchiale per le Comunicazioni Sociali

«Lo sport - diceva Giovanni Paolo II - è gioia di vivere, gioco, festa, e come tale va valorizzato e forse riscattato, oggi, dagli eccessi del tecnicismo e del professionismo mediante il recupero della sua gratuità, della sua capacità di stringere vincoli di amicizia, di favorire il dialogo e l'apertura gli uni verso gli altri, come espressione della ricchezza dell'essere ben più valida ed apprezzabile dell'avere». Non ci sono parole più appropriate di queste per descrivere le emozioni provate scorsa domenica durante la prima edizione della "Festa dello Sport", organizzata dal nostro parroco don Gianni Cardillo e dal Servizio di Pastorale dei Ragazzi, basato sulla collaborazione tra gli educatori e i responsabili dei vari gruppi che operano con ragazzi e adolescenti. La manifestazione sportiva ha visto la partecipazione di circa 100 ragazzi del quartiere. Altra nota piacevole è stata la partecipazione dei ragazzi della parrocchia Risurrezione di Gianola, accompagnati da don Antonio De Arcangelis e dalle loro educatrici. La giornata è iniziata con la Celebrazione Eucaristica delle 10.00. Al termine, ha preso il via la Festa. Nel campetto e nei locali parrocchiali si sono svolti minitornei di calcio balilla, tennis tavolo e giochi di abilità. In contemporanea, presso l'impianto sportivo dell'Istituto Comprensivo Vitruvio Pollione, si sono disputati due tornei di calcio, uno per i ragazzi delle scuole elementari e uno per i giovani delle medie. Dopo la pausa pranzo trascorsa insieme, sono riprese le attività sportive della mattina e sono partiti i tornei di pallavolo, differenziati in base all'età dei partecipanti.
Alle 16.00 la premiazione dei vincitori dei vari tornei, seguita dalla merenda a base di patatine, cornetti con la Nutella e dolci offerti dai genitori. Alle 17.00, poi… l'inizio del torneo di calcio riservato ai più grandi (scuole superiori), in cui la risposta è andata al di là delle aspettative: più di 45 ragazzi iscritti. Dopo circa quattro ore di vibranti partite, in cui la tecnica, il talento e il sano agonismo l'hanno fatta da padroni, intorno alle 21.00 calava il sipario su questa bellissima giornata vissuta all'insegna dello sport.

«Lo sport - diceva Giovanni Paolo II - è gioia di vivere, gioco, festa, e come tale va valorizzato e forse riscattato, oggi, dagli eccessi del tecnicismo e del professionismo mediante il recupero della sua gratuità, della sua capacità di stringere vincoli di amicizia, di favorire il dialogo e l'apertura gli uni verso gli altri, come espressione della ricchezza dell'essere ben più valida ed apprezzabile dell'avere»

La Chiesa di San Giovanni a Formia

Castelforte: droga e alcool, i flagelli del nostro tempo

Pietro Viccaro

Droga e alcool: tema scottante per i giovani e adolescenti. Nei giorni scorsi presso il salone parrocchiale di Suio Forma l'associazione Plotino, in collaborazione e in sintonia con il parroco don Cristoforo Adriano, ha organizzato un incontro con il gruppo giovani e giovanissimi delle parrocchie di Castelforte e Suio sul tema "Alcol e Droga". Per affrontare questo tema, in qualità di presidente dell'Associazione Culturale, Musicale, Sportiva e Ricreativa Plotino evidenzio che «non potevamo che rivolgerci al responsabile del Sert di Formia il medico Vittorio Santi, che ringrazio, il quale ha subito accolto la nostra richiesta mettendo a disposizione il suo staff medico per detta iniziativa. Infatti sono intervenuti, in qualità di relatori, i medici Osman Coletta e Antonietta Parente che hanno illustrato, dall'alto della loro professionalità, in tutte le sfaccettature e in maniera dettagliata, puntuale e precisa, le conseguenze che può provocare l'uso dell'alcol e delle droghe. Un plauso a loro che hanno saputo catturare l'attenzione dei ragazzi tanto da essere continuamente interrotti, durante la loro esposizione, dalle loro domande». Apprezzamento e soddisfazione è ciò che traspare alla fine dell'incontro nelle parole di don Cristoforo Adriano e dei medici intervenuti, ma soprattutto nei volti dei ragazzi. Questa iniziativa è la prima ma sicuramente sarà seguita da altre che ci vedrà sempre più impegnati, in piena sintonia e collaborazione con il parroco don Cristoforo, verso i giovani.
Siamo convinti che su questo versante non si faccia mai abbastanza e ciò ci sprona a proseguire con maggiore intensità. Ci auguriamo che l'opinione pubblica e le istituzioni vogliano seguirci nel tenere alta la guardia.

L'Arcinormale

Il lavoro della sinistra

Lidano Grassucci (...dalla prima)

Serve un partito che immagina la città futura senza pregiudizi precedenti, senza che "ex" voglia dire qualche cosa. Serve superare le baronie locali, serve una leadership che abbia una prospettiva per tutti e non carriera personale. Serve superare quella cultura che ha liberato gli ex comunisti da vincoli ideologici che sono diventati carrierismo personale. Un partito con una passione collettiva, con la capacità di dialogare con la gente, e anche di dare risposte. Non si dialoga andando sui giornali, ma stando tra la gente. Un partito politicamente scorretto, che mette in discussione ogni certezza. Un partito che non ha nemici, ma avversari, che ha la certezza che la sconfitta di oggi è il preludio al riscatto di domani. I laburisti inglesi con la Thatcher non hanno pensato mai di essere sconfitti, si sono pensati di governo ed è arrivato Blair. Questo servirebbe, Blair. Uno giovane capace di sconvolgere gli schemi.
Buon lavoro per la vostra parte e per la democrazia di questa provincia.

Opinioni

«Norme più certe per nomine di manager e primari Asl»

Aldo Forte*

Si tratta di un passo in avanti. La proposta di legge sui criteri di nomina di primari e manager presenta contenuti importanti laddove, in particolare, prevede la costituzione dell'albo dei direttori generali e anche nella composizione della commissione che ne cura l'aggiornamento sui quali, comunque, ci riserviamo una valutazione più meditata. Restano, tuttavia, alcuni limiti e cioè il troppo facile accesso all'iscrizione senza la necessità di più qualificati requisiti di carattere professionale o manageriale. In sostanza non si alza l'asticella. Anche la scelta del manager da parte del Presidente della Regione, rispetto ad una terna di tre nomi, appare troppo discrezionale in quanto non c'è l'obbligo di una valutazione comparativa. In merito poi ai controlli sulle Azienda snitaria locale a tutt'oggi inesistenti, l'istituzione della commissione prevista nell'art. 1, se non comporta una articolata organizzazione specifica rischia di essere una struttura priva di reali poteri e quindi inefficace. In sintesi la Giunta guidata dal preseidente Piero Marrazzo dopo 4 anni si decide a tentare di varare un provvedimento importante per la sanità ma ancora deve predisporre una proposta di piano sanitario regionale che dovrebbe realizzare un aspetto essenziale e cioè il collegamento della sanità alle esigenze del territorio. Tutto ciò rivela che anche questi importanti interventi recheranno i loro effetti solo in futuro, cioè nella prossima legislatura, e ciò significa per la sanità regionale una legislatura persa.

NECROLOGIE

Le necrologie possono essere consegnate c/o i nostri uffici in calce indicati oppure possono essere inviate via fax al n. 0773.250668 entro le ore19,00 del giorno precedente alla pubblicazione richiesta. Dovranno contenere il testo (dattiloscritto o chiaramente leggibile), con indicati i dati per la fatturazione (nome e cognome oppure ragione sociale in caso di azienda, indirizzo fiscale e/o indirizzo al quale inviare la fattura, codice fiscale e/o partita iva, numero di telefono-non saranno pubblicate le necrologie che non includono uno soltanto di questi dati).

Tariffe per una pubblicazione a spazio, riquadrato:

- 1 spazio (dimensioni b x h in mm: 44x82 - circa 20/25 parole senza la croce): Euro 30,00 + IVA 20%;
- 2 spazi (b x h in mm: 92 x 82): Euro 55,00 + IVA 20%

Il pagamento dovrà avvenire, nel caso di consegna c/o i ns. uffici, contestualmente alla consegna stessa oppure, nel caso di utilizzo del fax, a ricevimento fattura con le modalità indicate nella stessa (la Pubblimedia s.r.l. si riserva, a suo insindacabile giudizio, di non accettare quelle necrologie provenienti da Privati e/o Aziende, non incluse nella sua anagrafica clienti. In questo caso sarà cura della Pubblimedia srl, avvertire tempestivamente il mittente attraverso il numero di telefono da esso indicato).

Pubblimedia srl – Via Capograssa, 996
Borgo S.Michele (LT)
Telefono 0773.25391 – info@pubblimedia-latina.it

L'eretica

Alessia Tomasini
alessia.tom@gmail.com

Tiro con l'arco, Latina si apre all'eccellenza sportiva

Finalmente anche Latina apre le porte ai cosiddetti sport minori. Finalmente non si parla solo di calcio, pallavolo e basket. Lo dico per il semplice motivo che proprio in quelle discipline che sono considerate fratelli minori questo territorio ha delle eccellenze, gha ragaxzzi che investono tempo e sacrificio per portare il nome di questa città sul palcosvcenoico itaòiano. E' fosre artrivato il momento che qualcuno si cominci ad interrogare anche sulla visibilità che dovrebbero avere ma non hanno.

Anteprima per i Mondiali di Tiro con l'arco specialità 3D che si terranno a Latina dal 15 al 20 settembre prossimi. In un incontro organizzato dal Panathlon Club di Latina, il vicepresidente della Fitarco Sante Spigarelli, già medaglia d'argento ai Mondiali di Canberra del 1977 e cinque volte detentore del record del Mondo, ha illustrato lo svolgimento dei Campionati iridati. «La specialità 3DI – ha esordito Spigarelli – meglio nota come "percorso di caccia", è una disciplina in rapida espansione dell'arco internazionale. Gli arcieri sono chiamati a colpire, in venti piazzole, sagome disposte a distanza variabile, da 5 a 45 metri. Le sagome rappresentano figure di animali: vuole essere un sistema per allontanare dalla caccia alcuni dei suoi praticanti e dirottarli su un'attività simile a quella venatoria ma che non danneggi l'ambiente faunistico». I dati, in Italia, parlano di un potenziale bacino d'utenza molto ampio: solo dieci anni fa c'erano 2 milioni di cacciatori, che oggi si sono ridotti a 500 mila. «Ma non solo a loro si rivolge questa disciplina – prosegue il vicepresidente della Federazione – visto che i praticanti nel Mondo sono già tantissimi, specie quei campioni del tiro con l'arco che non vogliono solo tirare al classico paglione ma desiderano esercitarsi anche in ambienti naturali più vari e diversificati». Le competizioni 3DI, nelle quali si tira esclusivamente su sagome tridimensionali, sono molto simili, per ambientazione e percorsi, alle gare di campagna. Su tutto il percorso sono disposte 20 sagome a distanze sconosciute e per ogni sagoma si può tirare una sola freccia. In corrispondenza dei punti vitali dell'animale rappresentato, ogni sagoma ha due cerchi concentrici denominati "Spot" e "Super Spot". A seconda del punto colpito variano i punteggi: più preciso il tiro, più alto il punteggio. «Sono ancora in corso le gare di qualificazione – sottolinea Spigarelli – ma si prevede una partecipazione massiccia. Nelle ultime edizioni dei Campionati erano rappresentate oltre 15 nazioni, con più di 150 atleti: numeri che quest'anno dovrebbero essere abbondantemente superati». Il percorso di gara sarà disegnato all'interno dell'Oasi Verde dei quartieri Nuova Latina e Nascosa. «Per la prima volta – ricorda l'ex atleta azzurro - i Mondiali della specialità 3DI si terranno in un contesto urbano. Questa è una novità che attirerà molti arcieri e che, soprattutto, favorirà la logistica e la presenza degli spettatori che potranno seguire senza difficoltà l'intero svolgersi delle competizioni».
L'Italia prenderà parte con il team al completo: 24 arcieri, tra uomini e donne, per cercare di farsi valere sia nell'individuale che nella gara a squadre. Alla serata allestita dal Panathlon, che ha fra i suoi dirigenti anche un ex tiratore di spessore come Gino Peritore, sono intervenuti anche i rappresentanti delle due compagnie di Latina: l'Arco Club Pontino e la Latina Archery Team. Inoltre, fra gli ospiti anche Marco Vitale, medaglia d'argento alle Paralimpiadi di Pechino lo scorso anno, e vincitore nel dicembre 2008 del Premio Panathlon. «Ho tenuto ad essere presente – ha affermato Vitale – visto che a dicembre un'influenza mi impedì di venire a ricevere personalmente il Premio Panathlon. Il tiro con l'arco rappresenta una delle poche discipline in cui i disabili possono competere con i normodotati. Questo aiuta a superare le barriere e a favorire l'integrazione, perciò sono entusiasta della diffusione del mio sport, che si potrà ulteriormente radicare a Latina grazie ai Mondiali di settembre».

Il caso

Idee in Comune, raccolta di firme per un centro polivalente a Latina

Sabato 14 e domenica 15 marzo dalle 17.00 fino alle 19.30, i ragazzi del movimento di Idee in Comune (che hanno partecipato alle scorse elezioni del consiglio comunale dei giovani) raccoglieranno le firme per promuovere la creazione di un centro polivalente nella città di Latina. A tale scopo sarà allestito un gazebo in centro, davanti la banca Monte dei Paschi di Siena. "Un centro polivalente è un centro culturale pubblico, dove si dà spazio espressivo ai giovani, si fa cultura, si arricchisce e si forma la cittadinanza, cercando di costruire qualcosa di migliore. La nostra idea è che questo luogo possa avere al proprio interno un auditorium, un'area lettura/studio, una biblioteca aperta, un internet point, una sala prove, una sala riunioni, un'area ricreativa e di ristoro" dicono i ragazzi di idee in comune, che aggiungono "Latina è una città giovane, ma ai ragazzi non viene offerto nulla al di là di qualche svago gestito dai privati. Leggendo i programmi elettorali di maggioranza ed opposizione abbiamo visto che il centro polivalente è un punto presente in entrambi. Il nostro gesto serve a sollecitare l'amministrazione ad impegnarsi seriamente in tal senso. Dopo aver raccolto le firme in piazza lo faremo anche nelle scuole e nelle università, dopodiché le porteremo in consiglio comunale dei giovani e quindi anche nel consiglio comunale effettivo". Ed infine aggiungono: "crediamo fermamente che un luogo del genere possa essere una risorsa per la crescita dell'intera città e dei ragazzi in particolar modo".

Latina

La Lega si oppone al nuovo carcere da realizzare in zona agricola

Carlo Alberto Zaccheo*

Non possiamo accettare che ancora una volta i problemi e le emergenze come quelle del sovraffollamento del carcere di Latina si risolvano a danno delle nostre zone agricole. Vogliamo sapere perché si voglia liberare la città da una servitù – che darà tra l'altro la possibilità di recuperare un'ampia area edificabile a tutto vantaggio dei soliti costruttori – per punire la zona della Chiesuola.
Quali connessioni con il contesto agricolo può produrre una struttura carceraria, se non quella di decomporre ulteriormente il tessuto produttivo e sociale a questo legato? Anziché tutelare gli insediamenti agricoli e le famiglie dei nostri imprenditori, dei contadini pontini, si sceglie la loro disgregazione infilando nelle nostre campagne un cuneo di cemento pieno di detenuti.
E' questa l'ennesima conferma della vocazione all'assoluto disprezzo di questa amministrazione per ogni forma di salvaguardia del territorio.
Latina e suoi borghi hanno scontato negli anni, e non si sa perché, una pena pesantissima senza avere commesso alcuna colpa: l'ergastolo di una centrale nucleare in zona balneare; la condanna a oltre quarant'anni di discarica a Borgo Montello; un altro ergastolo del poligono sulla spiaggia di Torre Astura. E' ora di dire basta.
Di opporsi e di chiedere che il carcere, se proprio deve essere realizzato, sia localizzato altrove, magari nell'area di un sito industriale dismesso.
Riteniamo sia sempre più impellente che la concezione urbanistica del comune di Latina sia rivista nell'ottica della salvaguardia del suolo rurale e dell'ambiente.
Solo così si potrà costruire realmente un futuro al servizio di tutti e non solo di chi ha interesse a cementificare.

IL NUOVO Territorio
Quotidiano di Informazione e Opinione Indipendente

Anno V
Registrazione al Tribunale di Latina
n° 806 del 24 | 02 | 2004

Edizioni
Il Territorio S.p.A.

Direttore Responsabile
Lidano Grassucci

Comitato Amici per Il Territorio
Marco e Pier Paolo Picca
Carlo Barrucci, Fabrizio Bellini
Renzo Calzati, Ottavio Damiani
Alfredo De Gregoris, Loris Del Vicario
Lidano Grassucci, Francesco Loffredo
Vito e Giuseppe Miceli, Gianni Pecorilli
Gianfranco Rizzardi, Massimo Atrei
Egidio e Felice Palumbo, Bartolomeo Pellegrino, Cristian e Davide Papa, Cosmo Mitrano
e Luigi Di Tommaso

Progetto Grafico
Maurizio Guercio

Sviluppo Grafico
Dante Morettini
Silvia Ricci
Redazione
04010 Borgo San Michele
via Capograssa, 996
telefono 0773.2539
fax 0773.250668

e-mail
redazione@ilterritorio.info

Responsabile scientifico
Attilio Nicastro

Associazione
Abbonati Fondatori
Presidente
Paolo Galante

Stampa
Poligrafica Ruggiero
Avellino

Diffusione e abbonamenti
telefono 0773.2539
fax 0773.250668

Concessionaria di pubblicità
Pubblimedia s.r.l.
348.5813448 -0773.253930
335.6511661 - 338.7454678

Radio&Televisione

tele edicola 7,30

TgE Edicola

Rassegna stampa dei quotidiani locali con lettura delle prime pagine ed approfondimento delle notizie più importanti riportate all'interno. Quindici minuti dedicati a politica, cronaca, sport e tempo libero in provincia di Latina

tele cultura 13,10

Cinema al Cinema

Viaggio nel mondo del cinema. Una serie di interviste e servizi su sceneggiature, riprese, costumi, montaggio e colonne sonore rispetto gli ultimissimi film in uscita nelle sale italiane e straniere.

tele etere 20,15

Il Fatto del Giorno

Commento relativo ad una vicenda di attualità. In quello che è uno dei programmi di punta di Tele Etere, Maurizio Bernardi e Lidano Grassucci, partendo da quanto accaduto durante il giorno, analizzano fatti e comportamenti, personaggi e questioni

Vengo dopo il tiggì

Porta a porta, da Fini prove di buona politica

Sergio Corsetti

Sorpresa: la Tv riesce a parlare di politica. Politica con la P maiuscola. Lo ha fatto l'altro ieri sera Porta a Porta su Rai 1, il presidente della Camera dei Deputati, Gianfranco Fini. Era da tempo che non si sentivano due frasi collegate tra loro non solo per quanto riguarda l'italiano ma, soprattutto, per quanto riguarda la logica politica e non come spettacolo da avanspettacolo. Ebbene sì, normalmente la politica viene usata come spettacolo cabarettistico: vengono raccontate barzellette o lanciate boutade (leggesi cazzate). Vengono propinate tesi assurde che, come in un tam tam perverso, finiscono per acquisire un alone di verità. Il capo del governo parla di voto esclusivo ai capigruppo, l'opposizione replica con la tassazione dei super ricchi, la Lega scende in difesa dei lavoratori indigeni e la minoranza chiede di aumentare i redditi. Berlusconi dimostra il suo sentimento sulla democrazia, non riesce a far capire la necessità di garantire governabilità e passa per quello che probabilmente è: uno poco democratico; Franceschini non ci dice che la sua proposta è solo uno specchietto per le allodole che porterebbe due spicci da dividere tra 10milioni di poveri, Bossi fa finta di non conoscere le tutele europee a proposito di cittadini-lavoratori comunitari e nessuno della sinistra capisce, o tenta la simulazione, che per aumentare gli stipendi deve prima esserci un aumento di produttività e di reddito nazionale. Cosa, questa, che non può accadere in tempi di crisi quando il Prodotto interno lordo cala clamorosamente. Allora? Fini, ospite di Bruno Vespa, dimostra la sua competenza politica. Argomenta in maniera coerente e scientifica la necessità di rendere più efficienti i lavori parlamentari. Fini, nella sua consueta eleganza inglese e con il suo gesticolare caratteristico delle mani, parte elogiando la lungimiranza del Costituente nel indicare percorsi prudenti per le leggi che evitassero un ritorno alla dittatura (maggiore ponderazione delle leggi). Oggi i tempi sono cambiati. La democrazia è consolidata. Il presidente ha proposto la creazione di un Parlamento bicamerale imperfetto: una camera legifera, mentre l'altra svolge funzioni di controllo. Ha messo al centro del dibattito politico una verità tanto sbandierata dagli studiosi ma mai colta dai politici: la necessità di una nuova fase costituente. Che senza toccare i principi fondamentali punti alla riduzione dei parlamentari, a camere con funzioni diverse e a un Governo con maggiori poteri. Forse troppo semplice. Perciò i politicanti negli ultimi anni non hanno fatto nulla di tutto ciò. In uno Stato che funziona non ci sarebbe più posto per mestatori e arrivisti attaccati solo alla poltrona.

tele etere

Programmi

07:30 TgE Edicola 1ª edizione Rassegna stampa di quotidiani locali
Repliche alle 08:00 - 08:25 – 08:45 09:05 – 12:30
09:55 Cinema al cinema
11:30 Cinema al cinema
13:45 TgE pomeriggio 1ª edizione
14:20 Cinema al cinema - Informazione cinematografica
14:45 TgE pomeriggio - 2ª edizione
15:30 Time Out – Informazione sportiva a cura di Gabriele Viscomi®
17:40 Cinema mio – Informazione cinematografica
18:05 TgE Flash
18:25 Interrupt
19:30 TgE sera
20:15 Il fatto del giorno
Replica alle ore 23:30
21:00 Amici della Musica
22:45 TgE sera 2ª edizione
00:30 TgE sera 3ª edizione

RADIO ANTENNE erreci Fa battere il cuore

Programmi

Radio Antenne Erreci Notizie
(Ed. Nazionale)
7.00 8.00 10.00 11.00 12.00 13.00 15.00 16.00 17.00 18.00 19.00

Radio Antenne Erreci Notizie
(Ed. Locale)
7.30 8.30 9.30 12.30 13.30 15.30 17.30 19.30 20.30

(In redazione Enzo Caucci, Valentina Trivelloni e Manlio Goldner)

OGNI MARTEDI ORE 10.00:
PRONTO ASTROLOGIA
con Laura Bendoni

OGNI GIOVEDI ORE 11.00:
ATTENTI A QUEI DUE

con Marco Ciriaci e Tiziana Mammucari

OGNI VENERDI ORE 21.30:
GIRALAVITA con Daniele Ronci

OGNI DOMENICA ORE 09.30 :
RADIOBOX
con Enzo Caucci
Ore 17.00 : HIT ITALIA
con Daniela Debolini
ORE 18.00 :
IL GRANDE VOLLEY ALLA RADIO

GLI INCONTRI DELL'ANDREOLI LATINA VOLLEY IN DIRETTA
DAI CAMPI DI GIOCO :

Gabriele Viscomi
e Augusto Martellini

RAI 1

06:00 EURONEWS
06:10 INCANTESIMO 10
06:30 SABATO & DOMENICA
09:35 SETTEGIORNI
10:25 APRIRAI
10:35 APPUNTAMENTO AL CINEMA
10:40 TUTTOBENESSERE
11:30 OCCHIO ALLA SPESA
12:00 LA PROVA DEL CUOCO
13:30 TELEGIORNALE
14:00 EASY DRIVER
14:30 EFFETTO SABATO
17:00 TG 1
17:10 A SUA IMMAGINE
17:40 TG 1 L.I.S.
17:45 PASSAGGIO A NORD OVEST
18:50 L'EREDITA'
20:00 TELEGIORNALE
20:30 RAI TG SPORT
20:35 AFFARI TUOI
21:30 BALLANDO CON LE STELLE
00:05 TG 1
00:10 APPLAUSI TEATRO E ARTE
00:50 MUSIC 2009
01:15 TG 1 NOTTE
01:25 CHE TEMPO FA
01:30 ESTRAZIONI DEL LOTTO
01:35 APPUNTAMENTO AL CINEMA
01:40 L'UOMO DI VETRO
03:20 PROVACI ANCORA PROF
05:00 MAX E TUX
05:15 HOMO RIDENS
05:50 AGENZIA RIPARATORTI

RAI 2

06:00 ZIBALDONE.. COSE A CASO
06:15 TG 2 SI, VIAGGIARE
06:20 L'AVVOCATO RISPONDE
06:30 INCONSCIO E MAGIA
06:45 MATTINA IN FAMIGLIA
07:00 TG 2 MATTINA
08:00 TG 2 MATTINA
08:55 SLALOM SPECIALE MASCHILE 1^ MANCHE
09:50 TG 2 MATTINA L.I.S.
09:55 SLALOM GIGANTE FEMMINILE 1^ MANCHE
10:45 QUELLO CHE
11:25 AARE (SVEZIA). SCI ALPINO: FINALI COPPA DEL MONDO SLALOM SPECIALE MASCHILE 2^ MANCHE
12:20 MEZZOGIORNO IN FAMIGLIA
13:00 TG 2 GIORNO
13:25 DRIBBLING
14:00 SCALO 76 PRESENTA: X FACTOR IL PROCESSO
15:30 SCALO 76
17:10 SERENO VARIABILE
18:00 TG 2
18:10 THE DISTRICT
19:00 X FACTOR LA SETTIMANA
19:35 SCORIE DI SCORIE
20:25 ESTRAZIONI DEL LOTTO
20:30 TG 2 20.30
21:05 COLD CASE DELITTI IRRISOLTI
22:40 SABATO SPRINT
23:20 TG 2
23:30 TG 2 DOSSIER
01:50 X FACTOR LA SETTIMANA
02:20 METEO 2
02:25 APPUNTAMENTO AL CINEMA
02:30 CINA, DALLA GRANDE MURAGLIA ALLA FORESTA DI PIETRA
02:50 IL CAFFE'
03:50 CERCANDO CERCANDO
04:15 NET.T.UN.O
05:00 CLASSICI DELLA PSICOLOGIA
05:45 QUARTO POTERE
05:50 VIDEOCOMIC

RAI 3

07:00 DRAGO JANE E IL DRAGO CACCIATORE DI DRAGHI
08:00 IL VIDEOGIORNALE DEL FANTABOSCO
08:45 ACCIPICCHIA: CI HANNO RUBATO LA LINGUA!
09:00 TV TALK
10:30 RAI EDUCATIONAL ART NEWS
11:00 TGR I NOSTRI SOLDI
11:15 TGR ESTOVEST
11:30 TGR LEVANTE
11:45 TGR ITALIA AGRICOLTURA
12:00 TG 3
12:25 AARE (SVEZIA) SCI ALPINO COPPA DEL MONDO FINALI SLALOM GIGANTE FEMMINILE 2^ MANCHE
13:20 TGR MEDITERRANEO
14:00 TG REGIONE
14:20 TG 3
14:45 TG3 PIXEL
14:50 TGR AMBIENTE ITALIA
15:50 TG 3 FLASH LIS
15:55 CICLISMO: TIRRENO - ADRIATICO 4^ TAPPA: FOLIGNO - MONTELUPONE
17:25 PALLANUOTO MASCHILE: CAMPIONATO ITALIANO
18:10 90° MINUTO SERIE B
18:55 METEO 3
19:00 TG 3
19:30 TG REGIONE
20:00 BLOB
20:10 CHE TEMPO CHE FA
21:30 ULISSE IL PIACERE DELLA SCOPERTA
23:20 TG 3
23:35 TG REGIONE
23:40 UN GIORNO IN PRETURA
00:40 TG 3
00:50 TG 3 AGENDA DEL MONDO
01:05 TG 3 SABATO NOTTE
01:20 APPUNTAMENTO AL CINEMA
01:30 RAINOTTE

RETE 4

06:10 TG4 - RASSEGNA STAMPA
06:25 WEST WING
07:10 MEDIA SHOPPING
07:25 MEDIA SHOPPING
07:40 VITA DA STREGA
08:10 MACGYVER
09:00 TV MODA
09:35 STASERA A TEATRO
10:00 VIVERE MEGLIO
11:30 TG4 - TELEGIORNALE
11:35 VIE D'ITALIA - NOTIZIE SUL TRAFFICO
11:40 RIVOGLIO I MIEI FIGLI
13:25 ANTEPRIMA TG4
13:30 TG4 - TELEGIORNALE
14:05 SESSIONE POMERIDIANA: IL TRIBUNALE DI FORUM
15:00 POIROT
17:00 DETECTIVE MONK
18:00 GLI INFLUSSI DELLE MAREE
18:45 ANTEPRIMA TG4
18:55 TG4 - TELEGIORNALE
19:35 WALKER TEXAS RANGER
21:30 LAW&ORDER: UNITÀ SPECIALE
22:15 LAW&ORDER: UNITÀ SPECIALE
23:00 LAW&ORDER: UNITÀ SPECIALE
23:50 GUIDA AL CAMPIONATO
00:40 PASSWOR*D IL MONDO IN CASA
01:40 TG4 RASSEGNA STAMPA
01:55 IERI E OGGI IN TV SPECIAL
03:00 MEDIA SHOPPING
03:15 QUELLI BELLI SIAMO NOI
04:40 FEBBRE D'AMORE

CANALE 5

06:00 PRIMA PAGINA
07:55 TRAFFICO - METEO 5
08:00 TG5 - MATTINA
08:50 LOGGIONE
09:30 NONSOLOMODA - GLOBISH NEWS
10:00 CIAK SPECIALE
11:10 MAURIZIO COSTANZO SHOW
13:00 TG5
13:39 METEO 5
13:40 LA FATTORIA 4
14:10 AMICI
15:30 VERISSIMO - TUTTI I COLORI DELLA CRONACA
18:15 GRANDE FRATELLO 9
18:50 CHI VUOL ESSERE MILIONARIO
20:00 TG5
20:30 STRISCIA LA NOTIZIA LA VOCE DELLA SUPPLENZA
21:10 LA CORRIDA DILETTANTI ALLO SBARAGLIO
23:55 SE VE LI SIETE PERSI
00:00 CIAK SPECIALE
00:05 MAURIZIO COSTANZO SHOW
01:30 TG5 NOTTE - METEO 5
02:00 STRISCIA LA NOTIZIA - LA VOCE DELLA SUPPLENZA
02:30 MEDIA SHOPPING
02:45 LA PALESTRA
04:20 MEDIA SHOPPING
05:00 TUTTI AMANO RAYMOND
05:30 TG5-NOTTE

ITALIA 1

06:00 STUDIO SPORT
06:25 STUDIO APERTO QLA GIORNATA
06:35 STILL STANDING
06:55 ANGELINA BALLERINA
07:10 GARFIELD E I SUOI AMICI
07:25 BABY LOONEY TUNES
07:40 TOM & JERRY KIDS
07:55 IL LABORATORIO DI DEXTER
08:10 I PUFFI
08:20 LE AVVENTURE DI PIGGLEY WINKS
08:40 MY MELODY SOGNI DI MAGIA
09:05 MERMAID MELODY PRINCIPESSE SIRENE
09:35 CATTIVIK
09:40 CATTIVIK
09:50 TRANSFORMERS
10:15 YU-GI-OH GX
10:40 BERNARD
10:45 DHARMA & GREG
11:20 V.I.P.
12:25 STUDIO APERTO
13:02 STUDIO SPORT
13:35 CIAK SPECIALE
13:40 LA VITA SECONDO JIM
14:05 VACANZE DI NATALE '90
16:10 OZZIE - IL MIO AMICO COMBINAGUAI
18:00 CIAK SPECIALE
18:05 SELVAGGI
18:30 STUDIO APERTO METEO
19:00 CUCCIOLO
19:30 IL DOTTOR DOLITTLE
21:00 GIÙ PER IL TUBO
22:30 LA MALEDIZIONE DI KOMODO
00:25 CIAK SPECIALE
00:30 POKER1MANIA
01:30 STUDIO SPORT
02:10 MEDIASHOPPING
02:30 OMICIDI DI CLASSE
04:00 GIOCHI PERICOLOSI
05:40 MEDIASHOPPING
05:55 STUDIO SPORT

LA 7

06:00 TG LA7 METEO
07:00 OMNIBUS WEEK END
09:15 OMNIBUS LIFE
09:25 PREGARA SUBERBIKE
10:00 MONDIALE SUPERBIKE
10:45 ALLA CONQUISTA DEL WEST
11:00 MOVIE FLASH
11:05 L'INTERVISTA
11:30 MOVIE FLASH
11:35 JEFF&LEO - GEMELLI POLIZIOTTI
12:30 TG LA7
12:55 SPORT 7
13:00 MONDIALE SUPERBIKE
14:20 MONDIALE SUPERBIKE
15:05 MOVIE FLASH
15:10 RUGBY PREPARTITA
15:45 TORNEO SEI NAZIONI
17:40 I TRE MOSCHETTIERI
17:40 MOVIE FLASH
17:45 TORNEO SEI NAZIONI
20:00 TG LA7
20:30 CROCODILE HUNTER
21:00 L'ISPETTORE BARNABY
23:00 OPERAZIONE CROSSBOW
00:50 TG LA7
01:10 MOVIE FLASH
01:15 M.O.D.A.
01:50 LA 25A ORA IL CINEMA ESPANSO
03:50 CNN

ALL MUSIC

06:30 MUSICALE ROTAZIONE MUSICALE
09:30 RUBRICA THE CLUB
10:00 MUSICALE ROTAZIONE MUSICALE
12:00 MUSICALE INBOX
13:00 TELEGIORNALE ALL NEWS
13:05 RUBRICA THE CLUB
14:00 MUSICALE COMMUNITY
15:00 MUSICALE CLASSIFICA ALBUM
16:00 TELEGIORNALE ALL NEWS
16:05 RUBRICA TRANSEUROPE DI COSTUME
17:00 MUSICALE ROTAZIONE MUSICALE
19:00 TELEGIORNALE ALL NEWS
19:05 SITUATION COMEDY HUMAN GUINEA PIGS
19:30 MUSICALE INBOX
21:00 MUSICALE PLAYLIST
22:00 SHOW LO SHOW PIÙ BUONO CHE CI SIA
23:00 RUBRICA NIGHT RMX - DI MUSICA
01:00 RUBRICA THE CLUB
02:00 MUSICALE ALL NIGHT

Cinema

SUPERCINEMA
Latina: Corso della Repubblica, 277
Tel: 0773.694288
Sala 1 - 16.30 - 19.15/22.00
Watchmen - V14
Sala 2 - 16.30/18.30 - 20.30/22.30
Due partite

CINEMA GIACOMINI
Latina: Via Umberto I 6
Tel: 0773.662665
Sala 1 - 16.30/18.30 - 20.30/22.30
The Wrestler
Sala 2 - 16.30/18.30 - 20.30/22.30
Nemico Pubblico n°1
L'istinto di morte - V14
Sala 3 - 16.30/18.30
La Pantera Rosa 2
Sala 3 - 20.30/22.30
Underworld: La ribellione dei Lycans

CINEMA CORSO
Latina: Corso della Repubblica 148
Tel: 0773.693183
Sala 1 - 16.00/18.15 - 20.30/22.30
Gran Torino
Sala 2 - 16.00/18.15 - 20.30/22.30
La matassa
Sala 3 - 16.00/18.15 - 20.30/22.30
I Love Shopping
Sala 4 - 16.00 - 18.15/20.30
Verso l'Eden
Sala 4 - 22.30
Il mai nato - V14

CINEMA OXER
Latina: Via P. Nervi 124
Tel: 0773.620044
Sala 1 - 16.30/18.30 - 21.00 - 22.40
Home
Sala 2 - 16.30
Hotel Bau
Sala 2 - 18.30 - 20.30 - 22.40
The Reader - A voce alta
Sala 4 - 16.40/18.40 - 21.00 - 22.40
L'onda
Sala 3 - 16.40
Impy Superstar - Missione Lunapark
Sala 3 - 18.40 - 20.40 - 22.40
Giulia non esce la sera

Agenda

Servizi Cotral Latina ⇔ Roma

DA LATINA PER ROMA LAURENTINA

6.20b - 6.45bv - 7.00* - 7.30b - 8.00bvns - 8.15bv - 8.45bv - 9.15bns - 10.00b - 10.15bns - 10.45b - 11.15b - 11.55bv - 12.15bv-ns - 12.35bv - 13.00 - 13.30b - 13.45b - 13.50bv - 14.15b-ns - 14.20bv-s - 14.30bv 15.00bv - 15.30b - 15.35bv-ns - 15.35b -16.05b - 17.00bv - 17.00b - 17.15bv - 17.45bv -18.00bv - 18.15bv ns - 18.30b-ns - 19.00bv - 19.15bv-ns - 19.30 - 20.40b - 7.00 - 8.00 - 8.30 - 10.00 - 13.15 - 16.00 - 17.10 - 19.35 - 21.00

DA ROMA LAURENTINA PER LATINA

4.40 - 5.05 - 5.30 - 5.50ns - 6.15 - 6.30 - 6.45ns - 7.00 - 7.00dir - 7.00ns - 7.15ns - 7.30 - 7.30dir - 8.00 - 8.30 - 9.00ns dir - 9.45 - 10.30 - 11.00 - 11.30dir - 11.30s dir - 12.00 - 12.25 - 12.40ns - 13.00 - 13.30 - 14.10 - 14.45 15.05 - 15.45 - 16.000 - 16.25ns - 17.30 - 19.00 - 21.00

Servizio Bus linea Latina ⇔ Stazione FF.SS.

DA LATINA AUTOLINEE

PERCORSO
AUTOLINEE - VIA E. FILIBERTO - VIALE VITTORIO VENETO - PIAZZALE NATALE PRAMPOLINI - STADIO - VIALE LAMARMORA – PALAZZO M - VIALE XXI APRILE - VIA DELLO STATUTO – TRIBUNALE - VIALE XXIV MAGGIO CORSO GIACOMO MATTEOTTI - VIA EPITAFFIO - STAZIONE FF.SS - VIALE DELLA STAZIONE - VIA EPITAFFIO VIALE XVIII DICEMBRE - VIA E.FILIBERTO - AUTOLINEE

FERIALI
4.35 - 5.20* - 5.30 - 5.55* - 6.00* - 6.10 - 6.20 - 6.30 - 6.40*- 6.50 - 7.05 - 7.15 - 7.35 ** 7.45 - 8.00** - 8.15 -8.15*- 8.45** - 9.00 - 9.05** - 9.00 - 9.15 - 9.45** - 9.55 - 10.15 - 10.25** - 10.45 - 11.20** - 11.40 - 11.45 - 12.00 - 12.10 - 12.20 - 12.25 - 12.40** - 13.00 - 13.15 - 13.30 - 13.40** - 13.40 - 14.00 - 14.15 - 14.35 - 14.45** - 15.00 15.25 - 15.40** - 16.05 - 16.25 -16.35**- 16.40** - 16.50 - 17.10 - 17.45**- 18.05** - 18.40 - 19.10** - 19.50** - 20.10 - 21.00** - 22.00** - 23.00**

DA PIAZZALE FS

PERCORSO
P.LE STAZIONE - LATINA SCALO - VIA EPITAFFIO - CORSO MATTEOTTI - PIAZZA DEL POPOLO - CORSO DELLA REPUBBLICA - VIALE XVIII DICEMBRE - VALE XXI MAGGIO - VIALE DELLO STATUTO - VIALE XXXI APRILE - VIALE LA MARMORA - VIA DEI MILLE - VIA VILLAFRANCA - VIA ROMAGNOLI - AUTOLINEE

FERIALI
4.55 - 6.00 - 6.15 - 6.20** - 6.40- 6.50 - 7.00 - 7.05** - 7.10 - 7.20 - 7.25 - 7.30 - 7.35 - 7.45 - 8.05 8.15** -8.30** - 8.45 - 9.00 - 9.10** - 9.15 - 9.20* - 9.35** - 9.45 - 10.10 - 10.20** - 10.30 - 10.45 -10.55 - 11.05 - 11.10** - 11.30 - 11.50 - 12.05** 12.10 - 12.40 - 12.55 - 13.05 - 13.15** - 13.40 - 13.55 -14.10** - 14.35 - 14.40* - 14.50 - 15.10** - 15.20 - 15.35- 16.00 - 16.15** - 16.30 - 16.50 - 17.10**- 17.25 - 17.50 - 18.10** - 18.20 - 18.40** - 18.50 - 19.10 19.40** - 20.10 - 20.30 - 20.45**- 20.50 - 21.35** - 22.30** - 23.25**

*** EFFETTUA IL SEGUENTE PERCORSO: P.LE STAZIONE - LATINA SCALO - Q4/Q5 - BRETELLA SS148 - P.LE STAZIONE**
**** ANCHE NEI GIORNI FESTIVI**

Treni per Roma

DA LATINA PER ROMA

4.47 R - 4.59 R - 5.08 R - 5.45R - 5.58E - 6.12R - 6.20 E - 6.27R - 6.34E - 6.44R - 6.59 R - 7.09R - 7.17R - 7.26R 734R - 7.59IC - 8.10R - 8.17E - 8.25R - 8.34R - 8.59IC - 9.27R - 9.59 IC - 10.32 R - 10.59 IC PLUS -11.28 R - 11.59 ICPLUS - 12.28R 12.59 IC PLUS - 13.28 R - 13.59IC PLUS - 14.30R - 14.59ICPLUS - 15.28R -15.59IC PLUS - 16.30R - 16.59 ICPLUS - 17.17R 17.28 R - 17.59 ICPLUS - 18.30R - 18.59 ICPLUS 19.28R - 19.59 ICPLUS - 20.32R - 21.01ICPLUS - 21.30R - 21.59 ICPLUS - 22.32R - 23.17E

DA ROMA PER LATINA

4.52 R - 5.50 R - 6.13 E - 6.49 R -7.19IC PLUS - 7.49R - 8.15 R - 8.27IC PLUS - 8.49R - 9.49R - 10.27 ICPLUS - 10.49R - 11.28ICPLUS - 11.49 R 12.27 IC PLUS - 12.49 R - 13.27 ICPLUS - 13.49R - 14.01R 14.20 ICPLUS - 15.00 R - 15.27 IC PLUS -15.49 R - 15.55 R - 16.27 IC PLUS-16.49R - 16.54R - 17.27 IC PLUS - 17.32 R - 17.49 R 17.54 R18.00 E 18.22 IC - 18.27 ICPLUS - 18.50R - 19.02 R - 19.27 IC PLUS - 19.49 R - 19.58E - 20.27ICPLUS - 20.35R - 20.54R - 21.18E - 21.27ICPLUS - 22.00R - 22.55R - 23.32 R

R = REGIONALE | E = ESPRESSO | IR = INTERREGIONALE | D = DIRETTO | IC = INTERCITY | T = ROMA TIBURTINA

Comandi di Porto

ANZIO UFFICIO CIRCONDARIALE MARITTIMO
(PER LA ZONA DI LATINA - SABAUDIA) MOLO TELEFONO 06/9844683 - 9844525
FORMIA UFFICIO MARITTIMO LOCALE PIAZZA VESPUCCI TELEFONO 0771/21552
GAETA CAPITANERIA DI PORTO PIAZZA CABOTO TELEFONO 0771/460088 - 460100
LATINA - SABAUDIA UFFICIO MARITTIMO DISTACCATO RIO MARTINO - TELEFONO 0773/20581
MINTURNO-SCAURI DELEGAZIONE DI SPIAGGIA TEL. 0771/681209
PONZA UFFICIO MARITTIMO LOCALE VIA MOLO MUSCO - TELEFONO 0771/80027
S. FELICE CIRCEO DELEGAZIONE DI SPIAGGIA - TELEFONO 0773/548072
SPERLONGA DELEGAZIONE DI SPIAGGIA - TELEFONO 0771/549705
TERRACINA UFFICIO CIRCONDARIALE MARITTIMO - TELEFONO 0773/720060 - 720061 - FAX 0771/720060
VENTOTENE UFFICIO MARITTIMO LOCALE TELEFONO 0771/85291

AUGURI

Oggi, sabato **14 marzo** 2009
nella Chiesa San Marco di Latina alle ore 11:00,
Dolcissima **Bruni** e **Massimiliano Arrivabeni**,
coronano il loro sogno d'amore.
Augurissimi da Bruno

Guardia Medica Notturna

PER I COMUNI DI LATINA, BASSIANO, MAENZA, NORMA, PONTINIA, PRIVERNO, PROSSEDI, ROCCAGORGA, ROCCASECCA DEI VOLSCI, SABAUDIA, SERMONETA, SEZZE E SONNINO
TELEFONO 0773 662175 - 661038
PER I COMUNI DI TERRACINA E SAN FELICE CIRCEO
TELEFONO 0773 702491
PER I COMUNI DI CASTELFORTE, CAMPODIMELE, FONDI, FORMIA, GAETA, ITRI, LENOLA, MINTURNO, MONTE SAN BIAGIO, SPERLONGA, SPIGNO, SATURNIO E SANTA COSMA E DAMIANO
TELEFONO 0771 771144
PER I COMUNI DI APRILIA, CISTERNA, CORI E ROCCAMASSIMA
TELEFONO 06 9830615 - 9831136
PER IL COMUNE DI PONZA
TELEFONO 0771 80687
PER IL COMUNE DI VENTOTENE
TELEFONO 0771 85186

Ospedali Veterinari

AMICI DEGLI ANIMALI
VIA MONTE LEPINI KM 51,400
LATINA - TEL. 0773/265073

PACIFICO SRL
VIA FONTANA MURATA 8
LATINA SCALO - TEL 0773/319073
FAX 0773/316005

Ospedali

LATINA
OSPEDALE SANTA MARIA GORETTI
VIA CANOVA TEL. 0773/6553503
ASL CENTRALINO TEL. 0773/6551

CLINICA SAN MARCO
VIALE XXI APRILE TEL. 0773/46601

CENTRO DI RIANIMAZIONE
LUNGOMARE B.GO SABOTINO (ESTIVO) TEL. 648264

ISTITUTO CHIRURGICO ORTOPEDICO TRAUMATOLOGICO I.C.O.T.
VIA F. FAGGIANO
B.GO ISONZO - TEL. 0773/6511

SERVIZIO AMBULANZE
AMBULANCE SERVICE - KRANKENWAGENSERVICE
TEL. 0773/480030-484851

APRILIA
CLINICA CITTÀ DI APRILIA
VIA DELLE PALME, 25 - TEL. 06/92704125

CISTERNA
PRONTO SOCCORSO
VIA MONTI LEPINI TEL. 06/960251

CORI
OSPEDALE CIVILE
VIA MARCONI - TEL. 06/966181
PRONTO SOCCORSO
TEL. 06/96618761

FONDI
OSPEDALE SAN GIOVANNI DI DIO
L.GO SANTO MAGNO - TEL. 0771/5051
PRONTO SOCCORSO
TEL. 0771/505765

FORMIA
OSPEDALE DONO SVIZZERO
VIA APPIA LATO NAPOLI
TEL. 0771/7791
CLINICA CASA DEL SOLE
CLINICA POLISPECIALISTICA
SERVIZIO DI AUTOAMBULANZA
VIA G. PAONE, 58 - TEL. 0771/32491

GAETA
OSPEDALE MON SIGNORDI LIEGRO
VIA DEI CAPPUCCINI - TEL.0771/779242

MINTURNO
OSPEDALE
VIA DEGLI EROI - TEL. 0771/66101

PONZA
POLIAMBULATORIO
LOC. TRE VENTI - TEL. 0771/6613492

PRIVERNO
OSPEDALE REGINA ELENA
VIA SS VITO E STELLA
TEL. 0773/9101

SCAURI
PRONTO SOCCORSO
LUNGOMARE - TEL. 0771/680812

SABAUDIA
PRONTO SOCCORSO
V.LE CONTE VERDE - TEL. 0773/520861-4

IST. FISIOTERAPICO DI RIEDUCAZIONE C. FRANCESCHINI
SELVAPIANA DEL CIRCEO
TEL. 0773/596093

SEZZE
OSPEDALE SAN CARLO
VIA S. BARTOLOMEO TEL. 0773/8011

TERRACINA
OSPEDALE FIORINI
VIA FIRENZE - TEL. 0773/7081
CLINICA "VILLA AZZURRA"
LUNGOMARE MATTEOTTI
TEL. 0773/7971

VENTOTENE
PRONTO SOCCORSO
VIA ROMA, 22 - TEL. 0771/779337

Farmacia

FARMACIA DI TURNO

FARINA
VIA ANDREA DORIA
TELEFONO 0773/480856

Oroscopo

Ariete 21/3-20/4
La settimana lavorativa è terminata alla grande. Problemi in questo settore non ne dovresti proprio avere, perchè le stelle sostengono favorevolmente i nuovi contatti, le innovazioni, i viaggi di lavoro.

Toro 21/4-20/5
In ambito lavorativo e scolastico sfrutta i doni delle stelle, quali intuito, concentrazione, amore per le cose belle e armoniose che fanno di te una persona affidabile, preparata e persuasiva.

Gemelli 21/5-21/6
Particolarmente sensibile e attento alle esigenze del partner potresti cogliere l'occasione per fare progetti in grande stile o semplicemente organizzare qualcosa di speciale per questi giorni.

Cancro 22/6-22/7
Si intravedono infatti prospettive di miglioramento. Durante un viaggio o una festa nasce una love story molto intrigante: puoi contare su caldi approcci con Scorpione, Pesci, Capricorno.

Leone 23/7-23/8
Sta per cessare l'opposizione di Marte e dunque ti prepari ad un periodo di maggiore benessere e serenità. Ritorna in vigore il tuo carattere forte e autonomo che ti fa avanzare con la solita sicurezza.

Vergine 24/8-22/9
Ottimi influssi illuminano i giorni del weekend, tendono a risvegliare i desideri d'amore facilitando conquiste e successi. Se sei solo puoi avere l'attenzione di chi ti interessa.

Bilancia 23/9-22/10
La sfera finanziaria gode di ottime influenze. Sfrutta i giorni del weekend per mettere a segno un programma degno di nota. Se hai fiuto negli investimenti rischia con una piccola speculazione.

Scorpione 23/10-22/11
La Luna nel segno ti dona sensibilità e dolcezza per vivere i sentimenti con maggiore enfasi. Ogni iniziativa pare destinata ad incontrare il gradimento della persona che ami. Organizza qualcosa di speciale per questo weekend.

Sagittario 23/11-21/12
Giornate intense e speciali per la sfera affettiva. Usa questo weekend per guidare i prossimi avvenimenti con animo sereno e maggiore concretezza. Guardati dentro e, se necessario.

Capricorno 22/12-20/1
E' romantico il sestile formato dalla Luna con il tuo Plutone, alquanto favorevole alla vita affettiva. Le stelle ti aiutano a trovare un punto d'incontro anche nel rapporto più ingarbugliato.

Acquario 21/1-19/2
Se devi prendere decisioni importanti, fai pure, perché la tua calma interiore ti consente maggiore valutazione delle convenienze. Eventuali difficoltà nella gestione del patrimonio familiare.

Pesci 20/2-20/3
Il tuo segno è illuminato da ottimi influssi. Ti puoi permettere ogni cosa: i tempi bui sono così lontani che nonostante le tue paure riesci ad esplorare il mondo con più sicurezza.

Sport

Pallanuoto serie A1

Il viaggio della speranza

Oggi il settebello pontino allenato da Nando Pesci affronta il Nervi, mentre il Catania sarà impegnato a Sori

Gabriele Viscomi

Pochi chilometri di distanza separeranno oggi Latina e Catania. Entrambe affronteranno nella penultima giornata della regular season due compagini liguri. Burburan e compagni giocheranno, infatti, a Nervi, è inutile nasconderlo vi è ancora tanta amarezza per come terminò la gara d'andata con i pontini sconfitti all'ultimo secondo per alcune decisioni arbitrali molto discutibili, mentre i siciliani scenderanno nella piscina di Sori. Due partite che alla fine potrebbero determinare o la retrocessione del Latina oppure il poter continuare a sperare ancora nella permanenza nella massima serie. Certo bisogna conquistare i tre punti a Nervi ma si devono fare anche calcoli astrusi, complicati che con una semplice calcolatrice non è possibile farli. E per un motivo abbastanza semplice. Vincere a Nervi, replicare in casa con il Florentia, sperare che Catania perda a Sori e poi faccia tre punti con il Civitavecchia, porterebbe Latina e Catania a pari punti in classifica, 20. In quel momento entrano in gioco altri meccanismi, gli scontri diretti, perfetta parità, differenza reti nello scontro diretto, ancora perfetta parità. Solo allora si passa al maggior numero di reti messo a segno negli scontri diretti. E Latina si trova in vantaggio. Calcoli giusti ma che lasciano il tempo che trovano. Stiamo parlando di un futuro che è prossimo ma sembra lontano anni luce. Prima ci sono due incontri da vincere, anzi prima vi è lo scontro con il Nervi, l'ex squadra di Simone Mina. Oggi alle 16. E allo stesso orario il Catania giocherà a Sori. Ed anche nella stessa vasca si giocheranno due partite in una. Da un lato l'aspetto tecnico ed il Nervi, è giusto riconoscerlo si fa preferire al settebello pontino, dall'altro l'aspetto emozionale, la voglia, la necessità, la grinta, la rabbia di un gruppo di giocatori perfettamente consapevoli di giocarsi la permanenza in A1, il non avere in buone condizioni di salute Maljkovic che stringendo i denti sarà regolarmente in acqua. Il presidente Damiani non si nasconde dietro facili proclami: «E' difficile dire in poche parole quali sono le nostre sensazioni. Indubbiamente non siamo messi bene. I ragazzi sanno che dopo la vittoria con il Civitavecchia dobbiamo fare nostre anche le ultime due partite a cominciare da quella odierna con il Nervi anche se non sarà assolutamente facile anche perché la compagine ligure è ancora in corsa per il quinto posto. Siamo tutti consapevoli del momento delicato ma dobbiamo essere forti anche nel momento della sconfitta se dovesse arrivare ma tutti abbiamo voglia di crederci, di lottare ancora». Ma siamo sicuri che sia fuori dalla logica salvezza il Bogliasco? Matematicamente no. E sarà ancora il Nervi a fare l'ago della bilancia. Indubbiamente il Nervi è una squadra difficile da digerire ed il confronto d'andata lo ha ampiamente dimostrato ma Burburan e compagni non hanno calcoli particolari da fare. Devono solo vincere.

L'acciaccato Maljkovic sarà comunque del match

MALJKOVIC (FOTO SONIA SIMONESCHI)

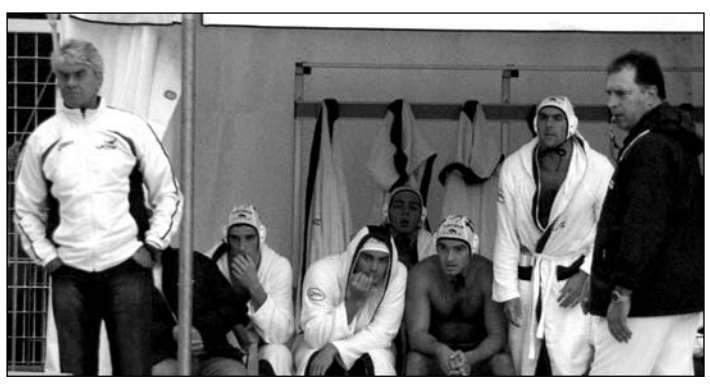

NANDO PESCI E LA PANCHINA PONTINA

Così in campo

Nervi	Latina
1 CAPRANI	1 MINA
2 MAMMARELLA	2 MALJKOVIC
3 LO CASCIO	3 MAUTI
4 POPOVIC	4 DI PATTI
5 CASAZZA	5 BURBURAN
6 LISI	6 BATTISTELLA
7 PATRONE	7 JELENIC
8 GALLONE	8 MANDOLINI
9 FODOR	9 ERCOLANO
10 PAGANONI	10 SIMEONI
11 ASTARITA	11 TULLIO
12 PEREZ	12 CALIOGNA
13 CELIA	13 RUFFELLI
ALL: MARSINI	ALL. PESCI

Arbitri: Rotullo-Saeli

21^ Giornata

FLORENTIA	-	POSILLIPO
SORI	-	ENERGIA SCILIANA CATANIA
ENEL CIVITAVECCHIA	-	SYSTEMA BRIXIA
PRO RECCO	-	BOGLIASCO
NERVI	-	LATINA PALLANUOTO
LEONESSA BRECSIA	-	CARISA NEW CO SAVONA

Classifica

PRO RECCO	55	S.S. LAZIO NUOTO	22
SAVONA	48	RARI NANTES FLORENTIA	21
C. N. POSILLIPO	45	RARI NANTES BOGLIASCO	18
BRIXIA LEONESSA NUOTO	38	CATANIA	17
RARI NANTES SORI	30	LATINA PALLANUOTO	14
SPORTIVA NERVI	28	ENEL CIVITAVECCHIA	2

Palle girevoli

Le inglesi lo fanno meglio

Tommaso Ardagna

God save…il nostro calcio! E' proprio il caso di dirlo dopo che nelle tre sfide Italia Inghilterra nella massima competizione europea per club è stata fatta piazza pulita delle squadre che rappresentavano il nostro paese. Verrebbe da dire che non è un caso, soprattutto se si va ad analizzare il calcio a livello continentale di questi ultimi 5 anni, dove la lingua inglese riecheggia fortemente. Ad onor del vero, le ultime quattro finali di Champions League hanno sempre visto protagonista una squadra della Premier League, con tanto di derby nella passata stagione con Manchester United e Chelsea a contendersi l'alloro europeo. Ma questa è stata una settimana che ha visto uscire tramortito il nostro calcio, non tanto per il gioco espresso né tantomeno per il risultato finale ma quanto per l'approccio alla gara. L'Inter, messa sotto all'andata e poi domata dal Manchester; la Juventus, che puntava a far bene dopo due anni ai margini della ribalta europea, ha permesso al Chelsea di imporre il proprio temperamento; la Roma, che non ha approfittato di un Arsenal decimato dalle assenze perdendo banalmente all'Emirates Stadium e facendosi sfuggire la qualificazione ai rigori all'Olimpico. Ed ecco spuntare gli interrogativi di rito: la nostra propensione al catenaccio contro la loro vocazione all'attacco? I loro stadi avveniristici e il loro modo d'intendere il calcio molto meno chicchierato di quello italiano? Ma cosa dobbiamo veramente imparare dall'Inghilterra? Una plausibile risposta la si potrebbe trovare nella gestione del gruppo da parte della società che nel Regno Unito non si fonda sull'uso spropositato dei media ma alla crescita collettiva degli stessi players.

ALEX FERGUSON

Hockey in line

Zagni confermato ct della nazionale

Importante riconoscimento per il mister, oggi impegnato con il Mammuth contro il Flames Catania

G.V.

Non vuole fermare la propria corsa ed anche questa sera alle 20 al palamunicipio X1 di Roma, nella 13esima giornata di campionato, il Mammuth Latina affronta il Flames Catania, penultimo in classifica con solo 6 punti, già superato in terra siciliana con un pesante 0-6, mentre i pontini ne hanno 18 ma con due gare da recuperare. I siciliani sono reduci da tre sconfitte consecutive e non dovrebbero essere un grosso ostacolo per il ragazzi di mister Massimo Zagni che nei giorni scorsi è stato riconfermato tecnico della nazionale italiana che parteciperà ai prossimi campionati italiani che si svolgeranno a Varese. Una notizia che da un lato conferma la fiducia della federazione nei suoi confronti dall'altro gratifica i dirigenti pontini per la scelta effettuata di dare a Zagni la guida dei Mammuth. Ma adesso è tempo di pensare al campionato con Pieralli e compagni reduci da due vittorie consecutive l'ultima delle quali molto importante in quanto ottenuta contro il Cittadella, terza in classifica. Guarda con cauto ottimismo al futuro il direttore sportivo Parcesepe: "Da qui al mese prossimo saranno tutte finali e il nostro obiettivo sarà quello di ottenere più punti possibili, ma non dobbiamo pensare ora agli impegni futuri, l'importante adesso è giocare ogni singola gara con la concentrazione giusta. E' del tutto normale quando si gioca un campionato di alto livello come quello di quest'anno che i verdetti arrivino alla fine, il livello delle squadre è uniforme e ne sta uscendo fuori un torneo divertente e mai scontato". Per questa sera il tecnico Zagni ha più di qualche problema di formazione. Recuperato De Angelis che ha ripreso a lavorare insieme ai suoi compagni dopo l'infortunio muscolare che lo aveva tenuto lontano dal campo di gara, difficilmente per questo fine settimana saranno utilizzati Santilli e Zolovkins, che pur essendo in via di guarigione dai propri malanni non sembrano ancora pronti ad affrontare il terreno di gioco.

MASSIMO ZAGNI

Pallavolo B1 femminile

Per l'Ast Latina di Pesce sfida insidiosa contro l'Azzurra Casette

Desiderio di vittoria

Le pontine tornano davanti al pubblico amico dopo due stop consecutivi in casa

Gabriele Viscomi

Sarà una lotta a tre fino all'ultima giornata della regular season per conquistare i due posti utili ad entrare nei playoff e giocarsi l'ultima possibilità di andare in A2. Gli ultimi otto incontri della B1 girone C vedranno l'Ast Latina impegnata in una lotta spasmodica con Trevi ed Edilcost Ancona, quest'ultima squadra deve ancora riposare e ciò avverrà l'ultima giornata di regular season, che saranno affrontati in rapida successione il 25 aprile e il 2 maggio. Tutto semplice fino ad allora? Nulla di più sbagliato. Per Grando e compagne non esistono gare facili anche se una certa scaletta di valori fra le varie avversarie da affrontare esiste. Un incontro da prendere con le molle è proprio quello odierno con il Casette d'Ete che giunge dopo la vittoria la vittoria della scorsa settimana in quel di Monterotondo. Tre punti che hanno permesso alle ragazze del presidente Bacaloni a riprendere il terzo posto in classifica, in piena zona play dopo la doppia batosta casalinga con Emmedata e Ancona. Pensare che sia una gara facile sarebbe un grave errore in ogni caso. Non bisogna lasciarsi influenzare dagli ultimi due stop delle marchigiane, il primo con l'Ecomet impegnato nella lotta per non retrocedere, l'altra con la schiacciasassi dell'Emmedata contro la quale ha trovato disco rosso anche l'Ast. E' inutile nascondere che il risultato finale dipenderà dall'atteggiamento con il quale non solo le ragazze di Pesce scenderanno in campo, sarà sicuramente "positivo", ma per quanto tempo riusciranno a mantenerlo. L'allenatore pontino non si fida assolutamente del Casette: «Non dobbiamo mai peccare di presunzione perché il pericolo è sempre dietro l'angolo. Il Casette d'Ete è una squadra che possiede un'ottima organizzazione di gioco. Ha ottenuto dei risultati altalenanti ma può vantare, nel sestetto titolare, alcune individualità importanti. Noi , comunque, abbiamo tutte le carte in regola per conquistare i tre punti. E' inutile nascondere che mi aspetto una conferma dalla squadra. Sabato scorso a Monterotondo abbiamo iniziato il match con un po' di timore, viste le ultime due sconfitte ma poi le ragazze si sono sciolte ed hanno vinto con autorità. Ecco, voglio che tutto il gruppo maturi questa consapevolezza di avere tutte le qualità per vincere con qualsiasi avversario. C'è bisogno di un'ulteriore prova di carattere ma si tratta di un processo lento che sta cominciando a dare i suoi frutti».

UN TIME OUT

Il coach Pesce: «Non bisogna peccare di presunzione»

19^giornata

LUCKY WIND TREVI PG	CELYNB FORMELLO FIDIA ROMA
EDILCOST ANCONA	ALFIERI CAGLIARI
CENTRALMOTOR RIETI	MONTEROTONDO VOLLEY ROMA
AST LATINA	POL.AZZURRA CASETTE
DIXDI'EMMEDATA	SOMEA BFTM ANCONA
ECOMET MARSCIANO	**CAFFE'CIRCI SABAUDIA**
RIPOSA: MARCHE METALLI C.FID.AN	

Caffè Circi

Match decisivo per il Sabaudia

Al Pala Pippi scontro salvezza contro Marsciano

Fabrizio Agostini

Le sorti del Caffè Circi Sabaudia si decideranno stasera. La squadra di Daniela Casalvieri disputerà il tanto atteso scontro diretto contro l'Ecomet Marsciano, al PalaPippi, a partire dalle ore 21:15 e sarà assolutamente vietato sbagliare. Il motivo è molto semplice. Marchionni e compagne devono necessariamente condurre la loro corsa salvezza proprio sul Marsciano distante solo due punti. Scavalcare in classifica l'Ecomet già questa sera significherebbe continuare il proprio campionato guardando soltanto in casa propria, senza preoccuparsi di altri risultati. In caso contrario Sabaudia non sarà più artefice del proprio destino fino in fondo. Infatti puntare al Rieti o al Monterotondo distanziate ancora di 6 e 7 punti appare quantomeno prematuro e anche azzardato visto il durissimo calendario che attende Sabaudia. Vincere a Marsciano non sarà una passeggiata perché le umbre in casa hanno piegato formazioni di livello come il Casette d'Ete e raccolgono la maggior parte dei loro punti salvezza proprio in casa. Le attaccanti più pericolose sono senza dubbio Serena Ubertini e Michela Gennari che con i loro punti stanno provando a salvare l'Ecomet. Il punto debole appare il reparto delle centrali dove le umbre non sembrano imperforabili. Sul fronte Caffè Circi sarà importante ripetere la gagliarda prestazione fornita contro l'Edilcost Ancona, limitando al massimo gli errori, per avere ragione di un avversario di certo alla portata. Se il sestetto pontino vuole raggiungere davvero la salvezza la sfida di questa sera è decisiva nonostante rimangano ancora sei giornate alla fine. Una vittoria al PalaPippi produrrebbe una spinta notevole in classifica ma soprattutto sul morale della truppa della Casalvieri che affronterebbe la parte finale del torneo con una voglia di vincere accresciuta.

DANIELA CASALVIERI

Basket B2 femminile

Fuori la capolista

La Bull supera Ostia con un finale eccezionale

G.V.

Big matgh giovedì sera nella palestra della scuola media Don Milani tra Bull Carrozzeria Falcone Latina e Stelle Marine Ostia, le prime due della classe nella penultima giornata della prima fase del campionato di B2 femminile di basket. Le pontine hanno stracciato le lidensi prive della loro bomber Martinoia ma anche in casa pontina vi è stata un'assenza di lusso, Roberta Carpentiero, l'anima della squadra di coach Montesi, con un primo ed un ultimo quarto giocato ad alti livelli. L'incontro non è stato bello dal punto di vista tecnico anche se Perini e compagne hanno giocato concentratissime aggredendo le ospiti sin dai primi minuti di gioco con la play pontina a guidare il gioco con grande esperienza. Una certa reazione vi è stata da parte della capolista nella seconda frazione di gioco approfittando dell'uscita di Perini la cui assenza si è molto sentita soprattutto sul pressing asfissiante fatto applicare dall'allenatrice ospite Santagata. Nel terzo tempo le Stelle hanno creduto nella rimonta riuscendo ad arrivare anche a -1. Ma negli ultimi 10 minuti di gioco le "bullin e" esplodevano nuovamente. Perini riprendeva il controllo del gioco, Di Stazio e Berton dominavano sotto i tabelloni, Albuerne ritrovava la via del canestro. Si arrivava al +23 finale. Adesso manca una sola giornata alla fine della regular season e domani i Bull sono attesi alla trasferta di Roma con la Stella Azzurra. Una vittoria darebbe il secondo posto e la possibilità nella prima dei play off, che cominceranno il prossimo fine settimana, di incontrare la settima, avversaria ancora da definire.

SABRINA ALBUERNE

Basket B1 femminile

Pronti a chiudere in bellezza

La Cestistica Latina ospiterà al Palabianchini l'Imerese: è d'obbligo il successo

Tommaso Ardagna

La Polisportiva Cestistica è pronta a chiudere in bellezza. Al Palabianchini arriva Termini Imerese, per tentare l'assalto alla sesta posizione in classifica, ma anche per far capire a tutti come tra le finaliste dei prossimi play off meritano fortemente di starci anche loro. E' stato un campionato molto duro e complesso questa poule promozione D, dove la squadra nerazzurra, nonostante delle prestazioni altalenanti, si è distinta con tanta forza di volontà e anche tanto cuore.
E siccome, come è ormai risaputo, di tutte le cose fatte, l'ultima è quella di cui ci si ricorda di più, in casa Cestistica ci si è preparati per centrare in tutto e per tutto la vittoria. Per la sesta piazza è lotta aperta con il Basilia Potenza; entrambe le squadre sono ben appaiate con 14 punti a testa; una vittoria contro le siciliane però, potrebbe rilanciare e di molto le quotazioni del roster di Ciaralli, che tiene a raggiungere questo prestigioso obiettivo. L'Ecolink energia ha in dote 20 punti e si trova al quarto posto, ben staccata dalle prime della classe Ragusa, Battipaglia e Città Futura Roma; ma è incalzata dalla Nipar Roma che è pronta ad approfittare di un suo eventuale passo falso. Lo stesso coach Nevio Ciaralli ci tiene a precisare quanto sia di fondamentale importanza finire bene: "Il nostro desiderio di vincere questa gara è forte - ha spiegato il tecnico -, a noi serve chiudere alla grande questa seconda fase della stagione, per poi pensare ai playoff senza troppa pressione addosso. Un'eventuale vittoria contro Termini Imerese poi, non farebbe altro che accrescere ulteriormente l'importanza del campionato che abbiamo disputato fin qui, che a questo punto da buono diventerebbe ottimo". Nella mente del coach riemergono però alcuni malumori della gara d'andata: "Teniamo a fare una bella prestazione anche perché vogliamo cancellare a tutti i costi gli spiacevoli strascichi che il match dell'andata ha purtroppo lasciato; allo stesso modo intendiamo voltare pagina rispetto alla pesante e immeritata sconfitta di Battipaglia. Con la stessa determinazione poi dovremo tuffarci nei play off". Giovedì la squadra ha sostenuto l'ultimo allenamento settimanale con la Picchio che ha smaltito alla grande da un piccolo problema muscolare. Palla a due alle 20:30, in concomitanza con tutto il resto delle gare della giornata.

UN'AZIONE DIFENSIVA DELLA BOCCOLI

5^ di ritorno

NIPAR ROMA	R.MOTORS TOYOTA PALERMO
CESTISTICA LATINA	ECOLINK TERMINI IMERESE
PASSALACQUA RAGUSA	RAINBOW CATANIA
BASILIA POTENZA	OLIMPIA POZZUOLI
CITTÀ FUTURA ROMA	CARPEDIL BATTIPAGLIA

Basket C dilettanti

La formazione guidata da Roberto Paciucci difende il secondo posto dall'assalto della quarta forza del girone

L'Aprilia aspetta Umbertide

Il divario in classifica tra le squadre è di due sole lunghezze. L'incontro si preannuncia decisivo in chiave playoff

Tommaso Ardagna

L'ennesimo big match in un campionato da protagonista attende la Vitrus Aprilia di Roberto Paciucci. Al Palarespighi infatti, i rossoblù riceveranno la Bimal Umbertide, terza forza del girone. Gli umbri, infatti, da un po' di giornate si sono piazzati a ridosso degli apriliani, seguiti con un distacco di due lunghezze. La squadra è carica e lo stesso coach ci tiene a farlo presente: «E' un'altra importantissima tappa di avvicinamento ai playoff e l'affronteremo come abbiamo già affrontato tutte le altre, rimanendo ben determinati e ben concentrati - afferma il coach -. Anche questa sarà una partita difficilissima, soprattutto perché si disputa tra due delle squadre che in questo campionato hanno fatto vedere le cose migliori. Un gruppo fantastico, che ha tanta voglia di vincere e che verrà qui a vendere cara la pelle, come del resto saremo chiamati a fare noi». Questa l'ottica in cui il tecnico inquadra la gara: «Una partita che vale la seconda posizione e di conseguenza la possibilità di disputare nei play off, due partite su tre in casa ed essere, relativamente, più tranquilli; però ne dovrà passare di acqua sotto i ponti. Sappiamo benissimo che la strada è ancora lunga, mancano ancora delle partite e degli scontri diretti perciò non possiamo tollerare cali di concentrazione. Veniamo da una stagione durissima e vogliamo consolidare una posizione in classifica che ci gratifica oltre le nostre aspettative». Poi fa il punto sullo stato di salute e le possibilità di scendere in campo al completo della squadra: «Tutto ok e possibilità altissime; i ragazzi si sono allenati regolarmente in settimana e per il resto vedremo nell'ultimo allenamento pre-gara, ma comunque non ci dovrebbero essere assolutamente problemi. I ragazzi, come sempre, sono pronti a dare il massimo e se scendiamo in campo come abbiamo fatto contro Ciampino possiamo sicuramente fare grandi cose».

COACH ROBERTO PACIUCCI E LA PANCHINA DELLA VIRTUS APRILIA

26° giornata

LUISS ROMA	-	L'AQUILA BAKET
LAZIO RIANO	-	GRIFO LATTE PERUGIA
BIMAL UMBERTIDE	-	**TEKNOCOSTRUZIONI APRILIA**
STELLE MARINE ROMA	-	MARVECS GAETA
APRILIA FIORENZI ORVIETO	-	BASKET TODI
BARBETTI GUBBIO	-	SAM ROMA
GS INSIEME TORRE PASSERI	-	IRCOP RIETI
SERVIZI ENRICO CIAMPINO	-	APPIA NUOVA S.CESAREO

C2 girone A

La Benacquista cerca conferme

Rossoblù sul parquet del Vigna Pia

Luca Lombardini

Sarà il Vigna Pia, nona forza del girone, a testare lo stato di salute della Benacquista a sette giorni di distanza dal vittorioso derby contro l'Oasi di Kufra. La formazione di Alessandro Iacozza arriva alla trasferta nelle migliori condizioni possibili. Detto del morale, alto, altissimo dopo la vittoria di una settimana fa, anche la classifica sembra mettere i fondani al riparo da qualsiasi traccia di pessimismo. Le lunghezze di distacco dal Minerva, infatti, sono salite a quattro. Buone notizie anche dall'infermeria: coach Iacozza avrà contro il Vigna Pia l'imbarazzo della scelta, visto il complerto recupero degli atleti usciti acciaccati dall'ultimo impegno. A suonare la carica in casa Benacquista il capitano Massimo Macaro: «Quella con il Vigna Pia non sarà una gara affatto facile, un incontro durante il quale dovremo esser bravi a mantenere la concentrazione altissima. Queste partite, sulla carta apparentemente semp0lice, possono nascondere mille insidie». Sul fronte societario, invece, continua la marcia spedita verso il coinvolgimento di nuovi imprenditori nel progetto di portare il Basket Fondi fra due anni serie B dilettanti. Un traguardo dichiarato tre anni fa dal Presidente Alessandro Lippa, a breve infatti verrà annunciato l'ingresso di nuove forze economiche che si uniranno al gruppo di imprenditori che attualmente garantiscono quella forza e concretezza necessaria per raggiungere gli obiettivi prefissati. Trasferta sicuramente più complicata quella che attende l'S.M.G. Gli arancioni, infatti, dovranno vedersela con il Frusino, formazione distante dai pontini ben dieci lunghezze in classifica. I ragazzi di Tommaso Morassi sono chiamati a riscattare la bruciante sconfitta subita nell'ultimo turno, un incredibile -3 finale che ha consegnato l'intera posta in palio al Civitavecchia. In ciociaria ci sarà da soffrire, ma fare risultato sarà indispensabile anche per respingere il potenziale sorpasso in graduatoria dell'Ernica Veroli. Infine l'Oasi di Kufra, impegnata sul parquet amico contro Rieti.

MATIAS KUNKEL

Imbarazzo della scelta per il coach Alessandro Iacozza

18° giornata

OASI DI KUFRA FONDI	-	LA FORESTA RIETI
LUMAX PALL. ROMA	-	ITIDET CIVITAVECCHIA
MINERVA	-	CASSINO
VIGNA PIA	-	BENACQUISTA FONDI
FRUSINO	-	S.M.G.
ERNICA VEROLI	-	MICHELINI VITERBO
VALMONTONE	-	FOX

C2 girone B

I Bull provano il colpaccio contro il Torvaianica

Difficile impegno per i ragazzi di Cocco. L'Inrizzardi invece ospiterà l'Eurobasket

Stefano Scala

Prosegue il campionato della Bull Basket Latina che, dopo la brutta sconfitta contro la Griff Smit, cerca il pronto riscatto in casa contro il Torvaianica. Oltre alla vittoria ai ragazzi di Cocco serve anche recuperare il gioco vista l'ultima deludente prestazione. In casa pontina poi la vittoria manca da troppo: sono infatti quattro le giornate senza sorrisi e l'ultimo successo risale al match giocato in casa contro il San Paolo Ostiense. Certo ospitare la quarta forza del campionato non è il massimo ma l'impegno per Diglio e compagni dovrà essere massimo come sempre. Comunque in ogni caso la scorsa sconfitta con la Grif ha confermato che i pontini dovrabbo giocarsi le loro carte per la salvezza nei playout, vista la distanza (8 punti) dal decimo posto, occupato dalla Fortitudo, è tale da cancellare ogni speranza. Con la certezza dei playout comunque i ragazzi di Cocco potranno giocare forse senza problemi particolari e magari affrontare a viso aperto gli avversari. I ragazzi di Pancrazi certo vengono da una brutta sconfitta nello scontro diretto con il Contigliano ma comunque non si trovano in cattive condizioni di forma. Per l'Inrizzardi Sabaudia invece è tempo di tornare a giocare, visto il turno di riposo che coincideva con la gara contro Colleferro. Infatti Bondatti e compagni dovranno ripartire dalle ceneri della sconfitta interna nello scontro diretto con l'Alfa Omega Ostia (75-89). Olleia dovrà comunque fare affidamento come sempre al suo top scorer Bondatti nel tentativo di abbattere il Pool Eurobasket. Come contro l'Alfa Omega i sabaudiani hanno un altro scontro diretto con un roster che ha i suoi stessi punti nella classifica generale.
Entrambe infatti si trovano a metà classifica con 22 punti e magari con l'idea di poter raggiungere il Contigliano al terzo posto e prima delle squadre dietro la coppia di testa Monterotondo e Grif Roma. Gli avversari di turno vengono proprio dalla sconfitta contro la capolista Monterotondo ma si sono dovuti inchinare anche al San Paolo Ostiense nel turno precedente.
Non è quindi un momento facile per i ragazzi di Briscese che non vincono da due turni (l'ultimo successo è stato contro la Fortitudo). Una vittoria darebbe respiro all'Inrizzardi che nel turno successivo dovrà poi vedersela con l'Alatri prima del gran finale di stagione che la vedrà opposta al St.Charles quinto e proprio il Contigliano, nella speranza di arrivare a quello scontro diretto con un distacco minore di quello attuale.

MAURIZIO COCCO, COACH DEI BULL LATINA

18° giornata

FORTITUDO	-	CONTIGLIANO
SAN PAOLO OSTIENSE	-	ST. CHARLES
GRIFF SMIT ROMA CENTRO	-	ALFA OMEGA
BULL BASKET LATINA	-	TORVAIANICA
INRIZZARDI SABAUDIA	-	POOL. EUROBASKET
MONTEROTONDO	-	ALATRI
RIPOSA: MARINO		

Promozione

Maione e compagni, distanti sette lunghezze dalla coppia di testa, impegnati al Tornesi contro la Vis Terracina

La Setina non molla e continua a crederci

Stravato, furioso per la squalifica di Leonetta, spera di poter contare su Forzan

Luca Lombardini

La Setina crede ancora nella possibilità di centrare il traguardo dell'Eccellenza. Il pareggio di Bassiano e i conseguenti sette punti di distacco dalla coppia di testa, insomma, non hanno minato la fiducia di Maione e compagni che, alla vigilia dela match interno contro la Vis Terracina, continuano a pensare al salto di categoria. Motivatore principale delle speranze setine il tecnico Loreto Stravato: «Mancano otto partite alla fine del campionato -spiega il mister- non vedo perchè, con soli sette punti di distacco da Nuova Itri e La Lucca, dovremmo gettare la spugna. Tutto questo senza dimenticare la partita di recupero con il Lirenas Pignataro, qualora riuscissimo a fare bottino pieno in ciociaria saremmo a sole quattro lunghezze dalla coppia di testa». Prossima avversaria in arrivo al Tornesi, campo sul quale la Setina

LORETO STRAVATO

conosce solo la parola vittoria, la Vis Terracina dello squalificato Alderisio Bartolomeo che, per l'occasione, dovrà rinunciare anche a Nofi e Serafini, entrambi appiedati dal giudice sportivo: «Assenze o non assenze -continua Stravato- la Vis Terracina resta un'ottima squadra. Un gruppo giovane, capace di esprimere dell'ottimo calcio per lunghi tratti della stagione. Quella di domani sarà la classica partita dove a contare saranno sopratutto le motivazioni, chi ne avrà di più si aggiudicherà l'incontro. Non ci resta altro che dimostrarci più vogliosi di vincere rispetto ad una squadra alla ricerca di preziosi punti salvezza». Dall'infermeria, intanto, iniziano ad arrivare le tanto attese buone notizie. Andrea Forzan, infatti, dovrebbe essere abile e arruolabile, quindi pronto a riprendersi il suo posto a centrocampo. Niente da fare, invece, per il compagno di reparto Scagliarini, ancora fermo per i noti problemi muscolari. Ad innervosire l'ex allenatore di ScauriMinturno e Vallecorsa, però, ci ha pensato nel

> «Restiamo in corsa, dobbiamo recuperare una partita»

ANDREA FORZAN (FOTO SPORT LEPINO.IT)

tardo pomeriggio di giovedì la decisione della disciplinare di squalificare il portiere Leonetta, con la motivazione di aver colpito con un grumo di saliva un tifoso del Bassiano, avvicinatosi in maniera sospetta all'estremo difensore qualche minuto dopo il triplice fischio. Stravato si schiera subito dalla parte del suo numero uno: «Una decisione come quella di squalificare Leonetta è scandalosa - commenta con amarezza il tecnico- il ragazzo si è difeso da una vera e propria aggressione di un sostenitore del Bassiano scattata nell'immediato fine gara. Non averlo a disposizione per questo motivo è assurdo. Sono quelle cose che fanno pensar male». Oltre all'indisponibilità dell'estremo difensore i rossoblù dovranno iniziare a ragionare anche in ottica Pontinia. Il difensore De Bonis è diffidato, un giallo rimediato durante la gara di domani gli negerebbe la possibilità di prender parte al match in programma tra due settimane al Comunale.

Il programma

CECCANO-PONTINIA
FONTANA LIRI-ANITRELLA
FORMIA 1905-BASSIANO
LIR.PIGNATARO-SEZZE
N.ROCCASECCA-LA LUCCA
SA.MA.GOR.-SCAURI MINTURNO
SEZZE SETINA-VIS TERRACINA
SUPINO-VALLECORSA
TECCHIENA-NUOVA ITRI

Sezze

Crocevia salvezza con il Pignataro

Rossoblù sul campo del fanalino di coda

L.L.

L'occasione giusta per rialzare la testa. Dopo due sconfitte consecutive con Tecchiena e Nuova Roccasecca, il Sezze di Giuseppe Parisi sarà di scena domani sul campo del Lirenas Pignataro, fanalino di coda del campionato. Per i rossoblù, privi dello squalificato Di Emma, la possibilità di dare il colpo di grazia ad una diretta concorrente, ma anche il rischio di giocarsi una fetta importante di salvezza su un campo da sempre difficile: «La squadra sta bene fisicamente -spiega mister Parisi- speriamo in un buon risultato che possa darci morale in vista dei prossimi incontri. Siamo fiduciosi, nell'ultima settimana abbiamo lavorato molto»

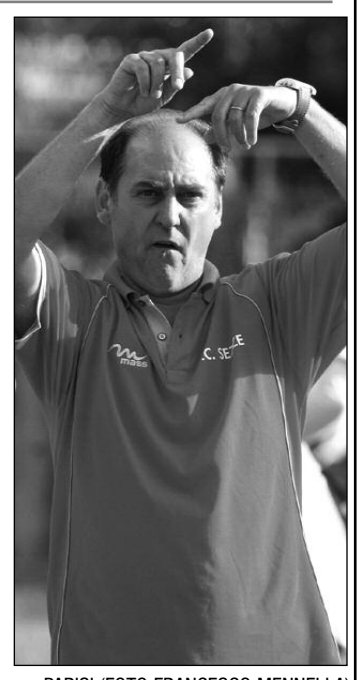

PARISI (FOTO FRANCESCO MENNELLA)

La capolista

Nuova Itri alle prese con il tabù Ciociaria

Nel frusinate il team di Caneschi ha perso 4 gare

MARIO CANESCHI (FOTO FRANCESCO MENNELLA)

Manuel Ricuperato

Momento non facile per la Nuova Itri, raggiunta in classifica dal La Lucca, ed in crisi sotto il profilo del gioco ormai da diverse settimane. La vittoria di rigore nel derby contro il Formia 1905 non può mascherare questa leggera involuzione dei biancazzurri, un calo di forma e di risultati coinciso con la lunga assenza per infortunio di Martucci. Difficile che in centravanti della Nuova Itri sia in campo domani per la ventisettesima giornata di campionato, nella trasferta di Alatri contro il Tecchiena, allora resta favorito Esposito per la sua sostituzione. Una gara che la Nuova Itri non può assolutamente permettersi di perdere, contro una delle avversarie meno quotate del campionato, anche se imbattuta sul proprio campo dallo scorso novembre quando si arrese contro l'altra capolista La Lucca. Da allora 3 vittorie e 4 pareggi per i ciociari. Proprio in Ciociaria invece la Nuova Itri ha perso gran parte del proprio vantaggio e delle proprie sicurezza. Quattro sconfitte per gli itrani in campionato, tutte concentrate in questi pochi chilometri. Caneschi deve fare a meno dello squalificato Pelliccia in difesa, probabile l'utilizzo di Fidaleo, mentre davanti mancherà Martucci. Tecchiena senza il suo allenatore Castagnacci e privo degli squalificati Colasanti e Tirolli. Torna in casa invece il Formia 1905 che dopo la doppia beffa incassata a Sezze(due reti annullate) e Itri (rigore dubbio contro al 93') cerca punti salvezza in casa contro un Bassiano ormai rassegnato al quarto posto. Ingrediente giusto per i formiani che nell'ultimo match casalingo hanno avuto ragione del Ceccano. La salvezza dei formiani passa obbligatoriamente dal Perrone, è lì che la formazione di Raimondi ha messo insieme la maggior parte dei punti finora ottenuti. Centola è squalificato, Vicario lungodegente, queste le assenze nelle fila formiane. Con la mente alla clamorosa sconfitta rimediata in casa all'andata lo ScauriMinturno va a giocarsi a Latina contro la Samagor importanti punti salvezza. Il recente rendimento esterno dei minturnesi(un pareggio all'attivo nelle ultime sei trasferte) non lascia tranquilli, al pari della squalifica del difensore centrale Sica. Romano ha però ritrovato gran parte del gruppo recuperando i vari elementi fermi la scorsa settimana perché febbricitanti.

Le altre sfide

Ultima chiamata per il Flora

Borghigiani in trasferta ad Acilia. La Samagor aspetta al Ceccarelli lo ScauriMinturno

GESMUNDO, TECNICO DEL BORGO FLORA

L.L.

Ultima spiaggia. Il pericolante Borgo Flora, cinque sconfitte consecutive quattro delle quali durante la nuova gestione Gesmundo, è chiamato ad alzare la voce in quel di Acilia, nel match che la vedrà opposta alla Pro Calcio. Rimandare nuovamente l'appuntamento con i tre punti potrebbe compromettere definitivamente la stagione già a rischio di Ghirotto e compagni. Discorso più o meno simile per quanto riguarda la Samagor di Gennaro Ciaramella. I latinensi, reduci dal bruciante ko esterno sul campo dell'Anitrella, incroceranno i guantoni con lo ScauriMinturno, formazione dal rendimento altalenante ma spesso incline a colpacci lontano dalle mura amiche. Per i giocatori di stanza al Ceccarelli l'ennesima

LUCA CERETTA (FOTO MENNELLA)

finale da vincere in prospettiva salvezza, sperando naturalemente che qualcuno, lì davanti, freni, in modo da agevolare l'ingresso in zona playout. Tutto tranne che facile, visto che mister Ciaramella dovrà rinuciare al contributo dello squalificato Luca Ceretta. Trasferta insidiosa, invece, per il Pontinia di Moreno Mancini. Gli amaranto si sono resi protagonisti di una lunga serie positiva, con il Ceccano, formazione che ultimamente ha avuto la meglio sulle quotate Setina e Bassiano, la possibilità di nobilitare un campionato sì tranquillo, ma anche privo di sussulti. I padroni di casa, dopo le polemiche realtive allo zero a uno che li condannò all'andata, aspettano gli amaranto a "braccia aperte". Questi ultimi, infine, saranno privi dello squalifiocato Conti, mentre Zanutto, diffidato, dovrà stare attento a non rimediare il giallo che gli precluderebbe la possibilità di prender parte al prossimo impegno in programma al Comunale contro la Setina.

Prima categoria

Domani la capolista Pro Calcio Fondi farà visita ad un Città di Sermoneta in gran forma, imbattuto da 7 giornate

Circe sulla strada del Sabotino

Occhi puntati sull'Aldo Ballarin con Carletti e compagni in cerca del loro ottavo successo in questo felice girone di ritorno

Stefano Scala

L'Atletico Sabotino ha l'obbligo di continuare a sperare nella vetta, distante ora ben cinque punti. Per provare però la riconrsa, e magari arrivare ad una distanza minore per il grande scontro dell'ultima contro la Pro Calcio, i ragazzi di Micheletti non possono più sbagliare, di conseguenza dovranno vincere per forza contro la Nuova Circe. Dal canto loro i rossoblù sono gli ultimi ad aver imposto uno stop alla capolista (1-1 all'Arnale Rosso) e si presentano per questo importante scontro in grandissima forma con 10 punti negli ultimi quattro incontri. Viscido e compagni però in questo girone di ritorno si sono dovuti inchinare solamente al Podgora, in una gara molto particolare, mentre per il resto hanno inanellato solamente vittorie. Tutto questo sperando in uno scivolone della capolista Pro Calcio Fondi. Infatti i ragazzi di Velletri non avranno una trasferta delle più semplici proprio perchè dovranno andar a far visita al Città di Sermoneta, imbattuto fino ad ora e quindi squadra temibilissima tra le mura casalinghe. I padroni di casa dovranno fare a meno di Cristian Perna squalificato ma nel mirino hanno il quarto posto, visto i tre punti che li dividono dal SS.Pietro e Paolo. Oltre alla sfida del "Ballarin" e alla Pro Calcio il girone G porta un altro importante scontro diretto, tra Monte San Biagio e SS.Pietro e Paolo. Per mister D'Andrea i problemi maggiori con le assenze pesanti, tutte per squalifica, di Armando Guadagno, Daniele Sarra e Daniele Orlandini. La posta in palio però è alta e soprattutto i biancorossi non possno permettersi di perdere ulteriori posizioni in campionato dopo l'ottima stagione disputata sin qui. Nella zona "Coppa Lazio" difficile l'impegno del Podgora Chiesuola Carso, priva di due punti cardine come Yuri Lubirati e Federico Armeni, out per squalifica. I giallo-blù saranno di scena al "Bruno Parisotto" di Bainsizza dove l'Atletico ha estremo bisogno di punti salvezza visti i 22 punti in campionato. I ragazzi di Lombardi poi non passano per niente un buon momento in stagione viste le due sconfitte con Hermada e Atletico Sabotino. Proprio l'Hermada ha bisogno di proseguire con le vittorie e abbandonare la zona calda della classifica. L'occasione è delle migliori con la trasferta di Campoverde. Dopo la sconfitta di misura con la Pro Calcio torna sul proprio campo l'R11 Latina senza però il suo primo condottiero Roberto Giovannelli, squalificato dal giudice sportivo. Oltre al mister i nerazzurri dovranno rinunciare anche ad Emanuele Castelli, sempre per squalifica. Al campo di Via Pantanaccio arriverà il Latina Scalo e quindi l'occasione è ghiotta per ritornare a sorridere. Occasione da non sciupare anche per il Maenza che ospiterà l'Enea Gonzaga Fondi senza Scarton e Moretti ma con la voglia di continuare la risalita in classifica. Giocherà in casa anche il San Michele (senza Ciavardini per squalifica) che in questo girone di ritorno ha perso notevoli posizioni e ha ottenuto solamente due vittorie: contro l'Atletico Bainsizza e domenica scorsa contro l'Enea Gonzaga.

STEFANO LA PENNA, NUOVA CIRCE

MAURO CARLETTI, ATLETICO SABOTINO (FOTO FRANCESCO MENNELLA)

Il programma

- ATL.BAINSIZZA-PODGORA C.C.
- CAMPOVERDE-HERMADA
- SERMONETA-PRO CALCIO FONDI
- MAENZA-ENEA G. FONDI
- M.SAN BIAGIO-SS PIETRO E PAOLO
- NUOVA CIRCE-ATL. SABOTINO
- R11 LATINA-LATINA SCALO
- SAN MICHELE-FOLGORE

Seconda categoria

Al "Verga" è in ballo la salvezza

Scontro diretto per il Nuovo Latina che contro il Città di Pomezia cerca punti per la permanenza in categoria

S.S.

Per una giornata gli occhi del girone N non saranno puntati solamente su un incontro. Infatti la 23esima giornata di campionato porta con se tanti scontri di grande interesse con qualche scontro diretto di bassa classifica. Il primo e più importante si gioca al "Verga" di Latina dove l'Isonzo potrebbe già ipotecare la salvezza. I ragazzi del duo Carnevali-Squerzanti però per l'importante scontro con il fanalino di coda Città di Pomezia non potranno contare su due giocatori importanti del pacchetto arretrato come il capitano Marco Pannone e Andrea Bernasconi. Anche a Cori c'è una sorta di scontro diretto ma in ballo c'è poco perchè sia i padroni di casa sia la Polisportiva Carso (priva del proprio capitano Marco Pavani) si trovano a metà classifica. Si può solo sognare la Coppa Lazio, però molto distante. Ai vertici della classifica invece altro turno ostico per l'Agora Santa Rita impegnato nella difficile trasferta di un Tre Cancelli che ultimamente sembra arrancare in casa con due pareggi consecutivi. Il "Mirko Ricci" comunque in stagione non è mai stato infallibile tanto che nel girone d'andata i ragazzi di Riggi si sono dovuti arrendere per ben due volte, con il Cori e poi con l'Atletico Nettuno. I rosanero devono da subito riprendere a correre dopo il passo falso con il Cisterna anche in vista del big match di recupero da giocare mercoledì prossimo contro con l'Olimpia 04. I ragazzi di Cippitani intanto, senza Graziano appiedato dal giudice sportivo, dovranno vedersela in casa del Calcio Sabaudia per poter arrivare a loro volta preparati per il grande scontro con i rosanero. I sermonetani viaggiano ancora sulle ali dell'entusiasmo di questo periodo di forma, che fin'ora non ha avuto mai uno stop. Matteo Vita tra i pali spera di prolungare la propria imbattibilità, cercando di portarla a quattro partite consecutive. Impegno in casa di una "piccola" anche per la capolista Montello Calcio, avversaria del Parrocchiale Borgo Grappa, formazione sempre equilibrata e ostica soprattutto tra le mura casalinghe. Per la squadra di Campo l'obiettivo, da qui fino all'incontro della tredicesima giornata contro il Faiti, è di ottenere un importante filotto di vittorie. A proposito di Faiti i ragazzi di Piva chiudono questa sorta di "testacoda". Anche i borghigiani dovranno sudarsi la vittoria in casa del Sales Latina, sempre alla ricerca di punti salvezza e con lo scopo di trovarli proprio nei match casalinghi. Solitamente sono pr oprio i grandi incontri a stimolare i ragazzi di Ciaramella che contro avversarie di vertice riescono sempre a sfoderare prestazioni di grande carattere. Cantali e compagni dovranno quindi entrare in campo con grande concentrazione per continuare la loro cavalcata in campionato e sperare di poter restare in scia alla capolista fino allo scontro diretto. Chi ha bisogno di stimoli ma forse anche di una rosa completa è la Virtus Cisterna di Franco Morano che ospiterà la squadra più in crisi di questo ultimo periodo: l'Atletico Nettuno. Chiude la giornata la dura trasferta del Bella Farnia impegnato a Pomezia con la Virtus. I ragazzi di Orsini sognano lo sgambetto proprio per staccarsi definitivamente dalla zona salvezza e dare continuità alle due vittorie di fila ottenute fin qui.

PERSICHINO, NUOVO LATINA ISONZO

IACOBELLI, BORGO GRAPPA

La capolista Montello di scena contro il Grappa

Il programma

- CALCIO SABAUDIA-OLIMPIA 04
- CORI-POLISPORTIVA CARSO
- NUOVO LATINA-CITTA DI POMEZIA
- P.BORGO GRAPPA-MONTELLO
- SALES LATINA-FAITI 2004
- TRE CANCELLI-AGORA S.RITA
- VIRTUS CISTERNA-ATL. NETTUNO
- VIRTUS POMEZIA-BELLA FARNIA

LENZINI, CORI

Calcio a 5 - B

In terra romana con un solo obiettivo: la cinquina

CARLO CUNDARI

Antonio Esposito

Arriva un'altra trasferta, ancora battaglie, ancora da mettere il cuore sul campo. Il Latina dovrà andar a far visita all'Aurelia Nordovest (appuntamento ore 15) nel tentativo di continuare, così come successe all'andata, la grande striscia di vittorie. In casa nerazzurra regna l'ottimismo, sia per lo splendido momento di forma e sia perché grandi problemi in rosa continuano a non esserci. Grandi problemi no ma giocatori che tengono in ansia Carlo Cundari sì. Infatti Luca Angeletti ha tolto il bendaggio alla mano in settimana e quindi è seriamente in dubbio mentre Andrea Natalizia ha qualche problemino al ginocchio. Sicura invece la convocazione del baby Matterelli che prenderà il posto di Mannich De Santis out per un problema ad un piede. «Sarà una partita veramente difficile - afferma il Direttore Tecnico Carlo Cundari - ne siamo consapevoli, ma se la mia squadra saprà ripetere l'atteggiamento dei secondi tempi delle ultime due partite allora potremo certamente toglierci grandi soddisfazioni. Dovremo scendere in campo molto equilibrati - continua il direttore tecnico nerazzurro - abbiamo bisogno di molta concentrazione anche nelle palle inattive che potrebbero crearci problemi. Abbiamo cercato di preparare questo incontro nel migliore dei modi tenendo ben presenti le problematiche che andremo ad incontrare. Occhi puntati, come sempre, sulla coppia gol Silveira-Gullì 47 centri in due fin'ora.

Il programma

- ATLETICO TREXENTA-ALBANO
- IMM.C.ORTE-CIVIS COLLEFERRO
- FINPLANET FIUMICINO-COAR O.
- TEMPIO ALGUER-L'ACQUEDOTTO
- POLARIS-PALESTRINA
- BASILEA-CAPOTERRA
- AURELIA NORDOVEST-**LATINA**

Lotto&Scommesse

Superenalotto

1Il prossimo jackpot è di 30.000.000,00 euro!

Il prossimo jackpot per sabato è di **30.000.000,00 euro**

Marcello Sarandrea

Si allunga la striscia di concorsi consecutivi senza **"6"**, che ha portato così il jackpot ha toccare i **30 milioni di euro**. L'ultima vincita di prima categoria risale ormai al 31 gennaio scorso, quando cinque giocatori si spartirono un bottino da 40 milioni. A quando la cattura del 6....?

Lotto

Un solo centenario il " 9 " sulla ruota di Napoli

L'estrazione di giovedì ha incoronato il **9 su Napoli** come unico centenario del lotto. Alle sue spalle ancora in corsa l'**83 su Genova,** a sole cinque lunghezze dal traguardo a tre cifre, e il **70 su Palermo, a quota 93**.

Tra i numeri maggiormente assenti usciti nel turno del giovedì si segnala il **33 su Torino**, secondo massimo ritardatario di ruota che torna dopo **44 concorsi.**

Dal punto di vista delle combinazioni numeriche, le uscite più significative nell'estrazione numero 31 dell'anno si sono verificate sulla ruota di Roma, grazie a un **terno in figura 1 (19-37-28),** ma anche su quella di Cagliari, con **l'ambo nei gemelli 44-77.**

Lotto numeri ritardatari

NAZ	BA	CA	FI	GE	MI	NA	PA	RM	TO	VE	TUTTE
23	35	19	37	83	27	9	70	38	22	15	58
rit. 68	rit. 68	rit. 75	rit. 68	rit. 95	rit. 87	rit. 100	rit. 93	rit. 84	rit. 61	rit. 76	rit. 6

Estrazioni del lotto n° 31

giovedì 12 Marzo 2009

BARI	36	67	87	15	14
CAGLIARI	71	77	30	45	44
FIRENZE	90	54	15	13	73
GENOVA	37	14	29	21	07
MILANO	78	47	13	55	59
NAPOLI	10	63	57	74	23
PALERMO	02	18	17	32	83
ROMA	19	37	28	35	74
TORINO	67	19	83	33	47
VENEZIA	83	68	64	53	51
NAZIONALE	06	84	19	41	66

Estrazioni superenalotto n° 31

giovedì 12 Marzo 2009

Montepremi: **31.590.050,20**

Sestina vincente

2 10 19 36 78 90

Jolly 83

Super Star 6

Prossimo Jackpot		30.000.000,00
6 punti Jackpot	0	0,00
5+ punti	0	0,00
5 punti	33	15.882,63
4 punti	2.942	178,15
3 punti	90.745	11,55
5 stella	0	0,00
4 stella	11	17.815,00
3 stella	361	1.155,00
2 stella	4.555	100,00
1 stella	26.796	10,00
0 stella	53.004	5,00

I quindici numeri con maggior ritardo

sulle 10 ruote più nazionale e tutte

NAZIONALE	23	49	59	32	35	37	60	42	45	62	67	65	87	1	70
ritardo	68	61	48	47	46	46	45	40	40	40	40	33	32	30	28
BARI	35	22	25	69	76	80	81	2	42	83	28	10	54	6	62
ritardo	68	58	55	55	50	48	45	44	42	42	38	36	35	32	32
CAGLIARI	19	72	21	89	8	24	27	33	62	22	41	53	7	66	80
ritardo	75	67	65	60	56	51	47	42	42	41	39	38	37	36	34
FIRENZE	37	58	47	51	3	21	18	52	61	35	28	26	83	74	71
ritardo	68	62	53	49	48	47	41	38	38	37	35	34	33	32	31
GENOVA	83	17	16	77	44	9	35	13	34	15	41	3	6	82	85
ritardo	95	69	56	55	50	48	45	43	43	41	41	39	37	37	36
MILANO	27	36	43	73	48	70	46	83	77	19	64	68	84	45	17
ritardo	87	74	60	56	52	47	45	44	43	42	39	39	37	34	33
NAPOLI	9	1	47	42	77	11	50	34	17	48	87	76	59	53	62
ritardo	100	74	60	53	51	48	47	43	40	40	39	38	36	35	35
PALERMO	70	44	72	27	78	57	56	49	30	66	31	68	81	33	53
ritardo	93	71	67	63	52	47	46	42	41	41	38	36	36	35	35
ROMA	38	57	21	75	15	84	78	88	44	2	51	80	16	34	50
ritardo	84	75	70	59	51	50	45	41	40	37	31	31	30	27	27
TORINO	22	14	59	90	4	15	84	43	72	1	48	2	5	52	78
ritardo	61	41	41	40	38	38	37	36	36	34	33	32	29	27	27
VENEZIA	15	65	77	82	59	58	35	73	61	10	47	67	22	84	39
ritardo	76	68	64	64	57	44	40	40	39	36	32	31	30	30	29
TUTTE RUOTE	58	50	82	39	89	22	26	31	34	40	41	43	61	76	79
ritardo	6	5	5	4	4	3	3	3	3	3	3	3	3	3	3

Numeri più frequenti

a partire dal 1 gennaio 2009 al 31 Dicembre 2009

Nazionale	17	30	33	52	2	4	13	43	71	78	85	3	6	9	15
frequenza	4	4	4	4	3	3	3	3	3	3	3	2	2	2	2
Bari	61	13	20	24	44	78	5	14	15	48	50	60	74	88	9
frequenza	5	4	4	4	4	4	3	3	3	3	3	3	3	3	2
Cagliari	56	58	65	13	30	3	9	34	51	55	64	74	77	81	4
frequenza	5	5	5	4	4	3	3	3	3	3	3	3	3	3	2
Firenze	33	40	89	14	24	29	72	79	1	8	12	15	17	19	25
frequenza	6	5	5	3	3	3	3	3	2	2	2	2	2	2	2
Genova	62	66	70	75	22	29	32	55	57	88	7	10	11	23	26
frequenza	5	5	5	5	4	4	3	3	3	3	2	2	2	2	2
Milano	4	15	5	9	10	18	26	54	55	58	60	79	82	85	1
frequenza	4	4	3	3	3	3	3	3	3	3	3	3	3	3	2
Napoli	20	23	71	80	6	8	14	35	49	51	55	56	68	69	74
frequenza	4	4	4	4	3	3	3	3	3	3	3	3	3	3	3
Palermo	45	64	1	2	3	6	9	28	43	59	63	76	83	87	5
frequenza	4	3	3	3	3	3	3	3	3	3	3	3	3	3	2
Roma	69	28	35	74	3	17	22	27	31	45	55	60	63	68	1
frequenza	5	4	4	4	3	3	3	3	3	3	3	3	3	3	2
Torino	30	79	82	11	28	31	46	54	58	73	74	77	3	6	7
frequenza	4	4	4	3	3	3	3	3	3	3	3	2	2	2	
Venezia	46	49	13	20	27	42	54	71	74	75	79	85	86	1	2
frequenza	4	4	3	3	3	3	3	3	3	3	3	3	3	2	2
Tutte Ruote	74	13	23	55	79	63	75	29	64	9	56	60	65	20	33
frequenza	28	27	26	26	26	25	23	22	22	21	21	21	21	20	20

Ambi

NAZ	23-17	NAZ	23-30
BA	35-13	BA	35-61
CA	19-56	CA	19-58
FI	37-33	FI	37-40
GE	83-62	GE	83-66
MI	27-04	MI	27-15
NA	09-80	NA	09-20
PA	70-45	PA	70-64
RM	38-69	RM	38-74
TO	22-79	TO	22-82
VE	15-46	VE	15-49

Lotto

I NUMERI CONSIGLIATI

35-64-13-44-88 BARI

38-22-55-66-74- ROMA

22-11-33-74-79 TORINO

9-8-20-74-80 NAPOLI

15-46-49-71-79 VENEZIA

13-22-33-55-74-77 TUTTE

Classifiche Campionati

ITALIA - SERIE A

SQUADRE	Punti	gare	V	N	P	Rf	Rs
Inter	63	27	19	6	2	49	21
Juventus	56	27	17	5	5	43	21
Milan	51	27	15	6	6	46	27
Fiorentina	46	27	14	4	9	38	27
Genoa	45	27	12	9	6	36	27
Roma	45	27	13	6	8	41	35
Lazio	41	27	12	5	10	39	37
Cagliari	39	27	11	6	10	33	28
Palermo	39	27	12	3	12	34	35
Atalanta	36	27	11	3	13	31	31
Napoli	35	27	10	5	12	32	32
Udinese	35	27	9	8	10	37	38
Catania	33	27	9	6	12	28	33
Sampdoria	32	27	8	8	11	26	33
Siena	31	27	8	7	12	22	26
Bologna	26	27	6	8	13	30	42
Torino	24	27	5	9	13	25	40
Chievo	24	27	5	9	13	21	36
Lecce	23	27	4	11	12	22	41
Reggina	19	27	3	10	14	21	44

ITALIA - SERIE B

SQUADRE	Punti	gare	V	N	P	Rf	Rs
Bari	53	29	14	11	4	36	24
Livorno	51	29	12	15	2	42	22
Parma	49	29	12	13	4	37	23
Sassuolo	48	29	13	9	7	41	29
Triestina	48	29	13	9	7	40	28
Brescia	46	29	13	7	9	35	25
Empoli	44	29	12	8	9	32	29
Grosseto	44	29	13	5	11	47	50
Albinoleffe	41	29	10	11	8	29	28
Vicenza	38	29	9	11	9	33	23
Rimini	38	29	10	8	11	33	37
Piacenza	37	29	10	7	12	29	33
Ascoli	37	29	10	7	12	25	31
Pisa	36	29	9	9	11	35	41
Ancona	35	29	10	5	14	37	42
Cittadella	33	29	7	12	10	29	31
Frosinone	33	29	8	9	12	34	41
Mantova	33	29	8	9	12	27	35
Salernitana	30	29	8	6	15	27	40
Treviso	28	29	5	13	11	29	38
Avellino	27	29	5	12	12	26	42
Modena	25	29	5	10	14	37	48

ITALIA - 1^ DIVISIONE GIR. A

SQUADRE	Punti	gare	V	N	P	Rf	Rs
Pro Patria	42	24	12	6	6	39	21
Cesena	41	24	12	5	7	31	21
Reggiana	41	24	11	8	5	25	24
Spal	37	24	9	10	5	25	18
Ravenna	35	24	9	8	7	34	29
Pergocrema	35	24	8	11	5	22	20
Novara	34	24	8	10	6	27	24
Padova	34	24	9	7	8	24	24
Lumezzane	32	24	7	11	6	27	23
Cremonese	31	24	7	10	7	28	26
Verona	30	24	7	9	8	24	27
Monza	28	24	6	10	8	30	36
Pro Sesto	28	24	6	10	8	25	32
Portogruaro	28	24	7	7	10	22	31
Legnano	26	24	6	8	10	26	34
Lecco	25	24	4	13	7	20	22
Sambenedettese	22	24	5	7	12	18	29
Venezia	20	24	4	8	12	23	29

ITALIA - 1^ DIVISIONE GIR. B

SQUADRE	Punti	gare	V	N	P	Rf	Rs
Gallipoli	48	24	14	6	4	41	23
Crotone	45	24	14	3	7	35	25
Benevento	43	24	12	7	5	35	23
Arezzo	41	24	11	8	5	43	28
Cavese	41	24	11	8	5	29	23
Foggia	37	24	9	10	5	30	26
Perugia	32	24	8	8	8	23	19
Ternana	30	24	7	9	8	25	25
virtus Lanciano	30	24	9	3	12	30	34
Pescara	30	24	7	9	8	24	30
Real Marcianise	29	24	6	11	7	18	20
Taranto	29	24	8	5	11	22	29
Sorrento	28	24	7	7	10	29	32
Foligno	28	24	6	10	8	24	28
Paganese	27	24	7	6	11	16	26
Juve Stabia	24	24	5	9	10	24	32
Potenza	22	24	5	7	12	16	25
Pistoiese	16	24	2	10	12	14	30

INGHILTERRA - PREMIER LEAGUE

SQUADRE	Punti	gare	V	N	P	Rf	Rs
Manchester U.	65	27	20	5	2	48	12
Chelsea	58	28	17	7	4	48	16
Liverpool	58	28	16	10	2	45	20
Aston Villa	52	28	15	7	6	42	29
Arsenal	49	28	13	10	5	41	26
Everton	45	28	12	9	7	36	28
West Ham	39	28	11	6	11	34	34
Manchester City	35	28	10	5	13	45	36
Wigan	35	28	9	8	11	27	27
Fulham	34	28	8	10	10	25	25
Bolton	33	28	10	3	15	30	40
Hull	32	28	8	8	12	34	50
Tottenham	32	28	8	8	12	33	33
Sunderland	32	28	8	8	12	28	36
Blackburn	30	28	7	9	12	32	44
Stoke	29	28	7	8	13	27	44
Newcastle	28	28	6	10	12	34	45
Portsmouth	28	27	7	7	13	29	44
Middlesbrough	26	28	6	8	14	20	40
West Bromwich	22	28	6	4	18	25	54

GERMANIA - BUNDESLIGA

SQUADRE	Punti	gare	V	N	P	Rf	Rs
Herta	46	23	14	4	5	38	27
Hoffenheim	42	23	12	6	5	49	31
Bayern Monaco	42	23	12	6	5	49	31
Wolfsburg	42	23	12	6	5	46	28
Amburgo	42	23	13	3	7	35	35
Stoccarda	39	23	11	6	6	42	32
Leverkusen	37	23	11	4	8	45	31
Schalke 04	37	23	10	7	6	30	21
Borussia Dortmund	33	23	7	12	4	32	27
Werder Brema	29	23	7	8	8	42	34
Colonia	29	23	8	5	10	25	31
Hannover 96	24	23	6	6	11	29	46
Francoforte	24	23	6	6	11	28	37
Bochum	22	23	4	10	9	28	37
Bielefeld	21	23	3	12	8	20	33
Cottbus	20	23	5	5	13	21	40
Gladbach	19	23	5	4	14	28	44
Karlsruher	17	23	5	2	16	18	40

Annunci

ABBIGLIAMENTO

Casco SHOEI taglia L - Giubbotto + Pantaloni CORDURA con protezioni taglia 50 - Stivali NITRO taglia 43, euro 400,00 Tel. 338-3956359

Bellissimo vestito da sposa vendesi , comprensivo di velo, guanti, acconciatura con rose, custodia antingiallimento. Euro 350,00. Tel. 333-8797687 dalle ore 20.00 in poi

Belstaff blu originale, impermeabile, interni staccabili valore commerciale 90 euro - svendo a 35 euro Chiamare ore pasti telefono 331-4372273

Cappotto in pelle vendesi , lungo fino alla caviglia, imbottito. Euro 50,00. Tel. 333-8797687 dalle ore 20.00 in poi

Completi da moto-cross vendesi : taglia L (corpetto, pantalone e stivali mis. 45) euro 250,00, taglia XL (pantalone e stivali mis. 45) euro 150,00. Come nuovi! Tel. 0773-630600

ANIMALI

Vendo cavalla maremmana anno 97 passaporto ANAN punteggio 80; puledra figlia di Melampo anno 2007 Castel Porziano; puledra figlia di Fato anno 2008 Castel Porziano. Tel. 328-4757124

Regalo cuccioli Breton. Ottimi da caccia, nati il 19-01-2009 tel. 347-0877509

Da circa un mese (gennaio 2009) ospitiamo, con piacere, un cane (bellissimo, bravissimo, buonissimo, colore beige, razza meticcia, età circa 20 mesi) che sicuramente ha un padrone ... chi è? Mimmo 348-8571891

Vendesi cucciolo di Pastore Maremmano di 7 mesi con pedigree. Tel. 329-5387265

Vendesi cucciolo di Jack Russell di 2 mesi. Ottima genealogia, vaccinato e sverminato, visibile insieme alla madre pluripremiata a Latina (zona Vigili del Fuoco). Euro 400,00. Chiamare Raffaele 338-2323687

Vendesi coppia di Germani Reali. Tel. 0773-319876

Regalasi Akita Inu ad amante di animali. Tel. 347-2625941

Vendesi cuccioli Dobermann, razza selezionata, taglia media, disponibili da febbraio. Per informazioni chiamare Ermanno 339-7938237 oppure Carlo 339-3941086

Boxer, cuccioli di altissima genealogia vendesi. Tel. 349-7518142

Vendo un tordo e un merlo, inanellati. Tel. 0773-250066

Vendesi cane da caccia razza Bracco Tedesco, con pedigree, specialista in beccacce. Vero affare. Euro 600,00. Tel. 340-7822204

Cane taglia media, meticcio, regalo. Solo per amanti animali. Molto socievole. Massima urgenza. Tel. 335-7535112

Vendesi cuccioli Breton nati il 26.10.2008, padre bianco/nero, madre bianco/arancio. Ottimi per beccacce. Euro 150,00. Tel. 0773-1711179 / 328-8931895

Vendesi cani da caccia di varie razze a prezzi modici. Tel. 338-9764600

Setter meticcia con Spring Spaniel, anni 6, tatuata, tutta caccia e recupero, vendesi a prezzo da concordare. Ore pranzo-cena tel. 347-1535605

Pointer da caccia, cuccioli vaccinati e sverminati. Euro. 100,00. Tel. 340-7822204

Per la pubblicità
su queste rubriche
contatta
0773 25391
PUBBLIMEDIA
CONCESSIONARIA DI PUBBLICITÀ

Vendesi Yorkshire Terrier Toy, genitori visibili. Tel. 338-1467655

KURZAR con pedigree grande cacciatrice, vendesi. Telefono 338/9764600

Vendo cucciolo setter di 5 mesi già imparato euro 400, 00 Tel. 0773-250066

Yorkshire Terrier cuccioli, nati il 30/03/2007 vendo. Sverminati, prima vaccinazione effettuata, microchip. Tel. 328-0414237

ARREDAMENTO

Vendo poltrona elettrica in pelle nuova con doppo motore con massaggi. Poltrona relax professionale. Pagata euro 1.400,00 con IVA 4%, vero affare, prezzo da concordare. Tel. 380-3415581

Vendesi lettino bianco Foppapedretti per neonati fino a 4 anni, completo di rete in doghe, materasso, cuscino, paracolpi laterali e zanzariera, ottimo stato. Euro 75,00. Tel. 0771-267427

Vendo 2 vetrine antiche da salotto, anche separatamente. Ottimo stato, prezzo interessante. Solo privati, no antiquari. Tel. 333-2832414

Vendesi lettino per neonati fino a 4 anni, colore bianco, con ruote piroettanti, ottime condizioni, rete in doghe di faggio. Euro 80,00. Tel. Romano 329-6139824

Vendesi scrivania con cassettiera (4 cassetti) color legno di noce, come nuova. Mis. h. 77, largh. 160, prof. 83. Regalo poltroncina girevole in pelle nera. Euro 150,00. Tel. Francesco 328-0871955

Vendesi cucina Stosa, semi-nuova, 3.30 x 1.35 m., colore ciliegio. Euro 2.000,00. Tel. 0773-1711179 / 347-0345987

Vendo letto matrimoniale vero ottone anni 50, solo da lucidare, a 90,00 euro. Tel. 0773-66304 o 328-7055378

Tavolo antico del "600 tipo fratino, libreria moderna con vano tv, credenze modernariato anni 60, una di colore marrone, una verde chiara - avana. Sig. Orsini - tel 06-82000769 cell 329-2947461 email claudio.or@fastwebnet.it

Vendo per cessata attività mobili ufficio, colore grigio perla: bancone 2,05x2,25, 3 vetrine 80x200, scrivanie, poltrone, sedie, fotocopiatrice. Euro 1.500,00. Tel. Roberto 349-4343174

Occasione, per motivo di trasferimento vendo come nuovo divano letto 3 posti, con 2 poltrone, elegante con stoffa a fiori, telaio rivestito color nero. Massiccio usato poche volte. Euro 590,00. Tel. 393-1292262

Vendo poltrona massaggiante elettrico, nuova, doppio motore, in pelle colore beige. Euro 1.000,00. Tel. 0773-605777

Acquario rio 180 juwel accessoriato di tutta la strumentazione, doppia luce, completo di mobile nero, vendo a Euro 150,00. Tel. 320-5716394

Arredamento bar IBA gelateria e pasticceria vendesi, buono stato, occasione, telefono 06-9682516

Arredamento vendesi: Due credenze modernariato, anni 60 , una marrone ed una chiara in ottimo stato, vendo causa trasferimento. Tavolo antico rustico, tipo fratino mt 1.50 x 0.70. Scrivanie con sedioline per bambini fino a 11 anni, piano ribaltabile e lavabile ottimo stato. Mobile da salotto colore avorio altezza fino al soffitto con vano per televisore e sei sportelli. Tel. 329-2947461

Bancone per negozio come nuovo vendesi, cm. 158 x cm 70. Euro 600,00 - telefonare al 348-8089228 chiedere di Alvaro

AUTO

Vendesi VW Bora 1.6 benzina, anno 2003, km. 60.000 full optional, argento metallizzato, come nuova, euro 8.500,00. Tel. 349-4447952

Vendesi Smart coupè anno 2004. Km. 45.000, colore giallo, euro 5.600,00 tratt. Tel. 338-9801254

Vendesi Fiat 126 anno 82 restaurata e revisionata ed iscritta al registro storico. Euro 5.000,00. Per info 0773-691325

Volkswagen Scirocco GT anno 1977, unico proprietario, impianto anche metano, bollo annuale ? 27,00, ottimo stato. Tel. 333-9311360

Vendesi Chatenet Speedino 125cc, anno 2005, buone condizioni, full-optional, cabrio, antifurto motore e block shaft. Tel. 0771-223127

Vendesi Fiat Punto 1.2 benzina, anno 2001, 5 porte, aria condizionata, unico proprietario. Euro 2.600,00. Tel. 349-4447952

Nissan ZX 3000 biturbo anno 1998, bianca, accessoriata, km. 19.000, perfetta come nuova, vendo a euro 15.000,00 tratt. Tel. 0773-548768 ore pasti vendesi

Vendo Land Rover Discovery TDS, anno 2003, a causa di esigenze familiari. Tel. 328-4757124

Lancia Y 1300 multijet anno 2005, vari accessori. Euro 7.500,00 trattabili. Tel. 340-5115050

Vendesi Fiat Panda 750 Fire in buone condizioni ad euro 1.200,00. Tel. 347-1541933

Scambio auto 600 del 2001 in ottime condizioni con furgone Scudo o simili, pari prezzo. Per info chiamare ore serali 331-4981907 Luciano

Vendo Fiat 500L anno 1968, con targhe e libretto originali. Perfetta. Prezzo euro 4.000,00. Tel. 338-9263040

Vendo Fiat 500f immatricolata 07/1969. Targa e libretto originali. Motore ottime condizioni, carrozzeria da rivedere (no ruggine passante). Prezzo da concordare. Tel. 320-3150874

Vendesi SEAT CORDOBA 1.4 benzina 1996, 160.000 km, euro 1.000,00 trattabili. Tel. 328-2936401

ULYSSE 2.0 jtd vendo, metallizzato, 7 posti, luglio 2005, perfetta, stereo com. volante, tagliandi regolari, barre originali. Euro 14.900,00. Tel. 338-54541893

BRAVA 1.4 BENZ metallizzata, comodissima 5 porte, buono stato. Euro 1.000,00. Tel. 348-0318275 geom. Riccardo

Toyota Yaris Sol 1.4 Diesel, maggio 2006, 5 porte, grigio met., antifurto, uniprò, luxury pack (clima automatico, smart entry e start system, cerchi in lega, fendinebbia) 39000 km., ottimo stato, sempre garage, euro 10.300 non trattabili. Tel. 329-7433573

Vendesi BMW 320D E46, anno 1999, 4 vetri elettrici, 6 airbag, antifurto. Euro 6.000,00. Tel. 348-5403386

Vendesi Opel Corsa anno 1998, 113.000 km, colore blu. Euro 1.000,00 trattabili. Tel. 393-3240441

Privato vende Maggiolino 1974, colore verde originale, perfettamente funzionante, revisionata, iscritta Auto D'Epoca. Con assicurazione e bollo. Tappezzeria, gomme e sistema frenante sono nuovi originali. Tel. 334-9184269

Vendesi OPEL ASTRA GRIGIO MET 1.7 TDI Km 112000, anno 2000. Ottimo stato, full-optional. Prezzo euro 4.500,00. Contattare Remo al: 0773-258677 / 333-4486963

BMW 320 Diesel Touring 150 cv, grigio, anno 2002, km. 90.000, full optional, navigatore satellitare 16/9, condizioni perfette, libretto tagliandi BMW, privato vende a euro 9.500,00. Tel. 349-4983606

Golf vendo 1.9 TDI 105cv 69.000km, ottimo stato, tagliandi Volkswagen, uni-proprietario, euro 16.500,00. Tel. 349-2805768

Hyundai Tucson 4WD 2000 CRDI Dinamic, anno 2005, come nuova, tagliandata dalla casa, gomme nuove, cerchi in lega, clima, ESP, CD mp3. Disponibile a qualsiasi prova. Prezzo affare. Tel. 338-7622427

FABIA diesel sw argento 47kw cerchi lega appena montati gomme nuove UNIPROPRIETARIO 77.000KM sempre tagliandata garage euro 4.900,00 no perditempo. Chiamare 392-0070010

Vendesi Alfa Romeo 156jtd classic 1900, berlina, luglio 2004, km 63.000, tagliandata, metallizzata, full-optional, 8 airbag, computer di bordo, fendinebbia, aria-c bizona. Telefono: 0773-610457 / 347-0539770

Vendesi Ulisse 2001, km 250.000 benzina ELX 7 posti full optional, blu metallizzata, unico proprietario, tutti i tagliandi, revisionata, qualsiasi prova. Ottimo stato. Prezzo: euro 5.000,00. Tel. 0773-632748.

Alfa GT Distintive diesel, grigio chiaro, anno 2006, pelle, cerchio 17, sedili riscaldati, sensori parcheggio, BELLA. Vendo a Euro 19.500,00 tratt. Tel. 347-1102863

MOTO

Vendo "DUCATI MONSTER 620i" (depotenziata) immatricolato anno 2004 di colore rosso, km. 9.000, mai incidentata e in ottime condizioni. Vendo causa inutilizzo, includendo accessori: cupolino e cavalletti alza moto. Prezzo ? 4.200,00 trattabili. Disponibile per ulteriori informazioni al 328-4714077 Bruno

Vendo "Goldwing gl 1200 Aspencade" anno 1985 - cruscotto digitale - motore perfetto - sospensioni pneumatiche anteriori e posteriori - radio di serie e vari accessori. Vendo per motivi di inutilizzo. Bollo pagato per tutto il 2009. Prezzo euro 5.500,00 trattabili. Per info chiedere di Bruno al 328-4714077

Vendo Honda 500 CBF anno 2004, 12.000 km, euro 3.500,00. Tel. 0773-665104

Honda Hornet 600, anno 2003, colore nero, gommata 90%, km. 12.000, prezzo euro 3.000,00. Tel. 388-1834069

Scooter MBK300 Kilibre, anno 2003, Km 14000, bauletto 45 l. colore bianco perla + casco, ottimo stato. Euro 1.700,00. Tel. 328-2686842

Yamaha FZ600 anno 2007, km. 2.000. Tel. 340-3088437

Scooter MBK300 Kilibre, anno 2003, Km 14000, bauletto 45 l. colore bianco perla + casco, ottimo stato. Euro 1.700,00. Tel. 328-2686842

Vendo Ducati Monster 620i immatricolata a Luglio 2003 colore blu Km 17000 mai incidentata - con accessori: giubbotto - guanti e casco integrale marca Ducati – rete per serbatoio e cavalletti alza moto. Prezzo ? 3.700,00 trattabili. Per informazioni chiamare 328-4714077 Bruno

Vendo Scarabeo 50, anno 2003, colore antracite, ottime condizioni. Euro 800,00. Tel. Umberto 338-8130561

Scooter MBK300 Kilibre, anno 2003, Km 14000, bauletto 45 l. colore bianco perla + casco, ottimo stato. Euro 1.700,00. Tel. 328-2686842

BMW 650 Scarver, km. 2195 originali, grigio metallizzato, cavalletto centrale, gomme Metzer nuove, perfetta, neanche un graffio, come nuova. Euro 3.900,00. Tel. 333-1537843 / 328-0133410

BURGMAN Suzuki bauletto Givi 250, argento metallizzato, gomme e sella nuova, 1999 ma motore perfetto. Euro 1.100,00. Chiamare 392-0070010

Vendesi Ducati Monster 620 i.e. anno 2004. 16.000 km, tagliandata, nero dark, causa inutilizzo. Tel. 338-8220599

Vendesi Piaggio Liberty 125, anno 2001, parabrezza e bauletto con telo per coprirlo con tutti gli accessori. Euro 700,00 Tel. 347-3659326

Vendesi Honda Spazio 250, anno 2000, km 27.000, tenuto sempre in garage. Euro 1.600,00 trattabili. Tel. 333/6421389.

Vendesi Scarabeo 50, km 13.000, parabrezza incluso. Sempre in garage, ottimo stato. Euro 700,00. Tel. 393-6848567 Francesca

BURGMAN Suzuki bauletto Givi 250 argento metallizzato gomme e sella nuova. 1999 ma motore perfetto. Euro 1.000,00. Chiamare 392-0070010

NAUTICA / CARAVAN

Cerco camper qualsiasi tipologia purché lungo m. 5,00 x 2,00 circa. Possibilmente di pochi anni e ben tenuto. Tel. 328-5653324 oppure 111059@email.it

Affittasi posti barca a secco presso capannone completamente chiuso sito in B.go Grappa (zona Latina mare). Per informazioni rivolgersi a Giampiero. Tel. 328-9771745

Cerco camper, cerco piccolo SEMI-INTEGRALE Tikro oppure Ibis 500. Valuto anche altri purché lunghi mt. 5,00 x 2,00. Tel. 328-5653324 e-mail 111059@email.it

Vendo carrello tenda marca Triganò Randeger GT. 5 posti letto, gomme nuovissime, riverniciato e personalizzato. Tel. 347-8947438

VEICOLI COMMERCIALI

Ducato Panorama diesel 1990 revisionato fino al 2010, buone condizioni generali, testata da riparare, vendo a euro 700,00. Tel. 392-8252099

Vendo IVECO Dayly 3510 Centinato km. 80.000. Prezzo interessante. Chiamare Angelo 329-2309830

Fiat Scudo 1.9 diesel 1997 gomme nuove. Altro Fiat Scudo non marciante. Fiat Curier 1700 d non marciante. Cell. 333-3537171

Ducato Maxi 2300 JTD anno 12/2003 bianco tetto alto passo lungo, servosterzo, alzacristalli elettrici, antifurto, autoradio, climatizzatore, airbag, ottimo stato. Euro 12.000,00 Massimiliano 347-6610189

DOMANDE LAVORO

Giovane romena con esperienza cerca lavoro come aiuto cuoco, banconista, babysitter, assistenza anziani, lavori domestici a ore, zona città di Latina. Tel. 349-2439097

Eseguo piccoli lavori di scavi, fognature, pulizia fossi, giardini e cantine, forniture di materiali. Tel. 388-1834069

Ragazza 25enne, laureata in riabilitazione infantile, con esperienza in asili e scuole, offresi per doposcuola e aiuto-compiti. Disponibile per lezioni individuali o di gruppo. Anche per bambini e ragazzi con problemi e/o disturbi dell'apprendimento. Massima serietà. Per informazioni 328-0740915

Ragazza 25-enne italiana cerca lavoro come collaboratrice domestica, baby-sitter o anche pulizie uffici. Massima serietà. Preferibilmente zona Latina. Tel. 340-7323510 Manuela.

Terapista della neuropsicomotricità effettua sedute domiciliari di valutazione, prevenzione e riabilitazione per bambini e ragazzi con problematiche e/o disabilità dello sviluppo. Max serietà ed esperienza. Tel. 328-0740915

Tecnico riparatore di motoseghe e macchinari giardinaggio con esperienza di magazzino e vendita. Tel. 340-3897617

Pasticciere Napoletano 30-enne serio con esperienze lavorative nelle più prestigiose pasticcerie napoletane e refenziatissimo cerca lavoro presso seria e qualificata pasticceria Latina e provincia, disponibilità a trasferirsi in zona. Tel. 3200752948

Terapista della neuropsicomotricità effettua sedute domiciliari di valutazione, prevenzione e riabilitazione per bambini e ragazzi con problematiche e/o disabilità dello sviluppo. Max. serietà ed esperienza. Tel 328-0740915

Ragazza diplomata operatrice turistica disponibile per pranzi e cene di lavoro, meeting, shopping, viaggi città nazionali ed esteri, disponibile per tempo libero. Max. serietà, esclusi perditempo. Mira tel. 339-5887933

Ragazzo 32-enne, volenteroso tuttofare, cerca impiego di qualsiasi genere zona citta' di Latina. Tel. 329-5989979

Autista con patente A-B-C-D-E-K-ADR-CQC, scheda tachigrafo digitale, con esperienza di guida e conoscenza del territorio cerca lavoro presso seria azienda. Disponibilità immediata. Tel. 347-4109703

Ragazza 32-enne cerca lavoro come baby sitter o segretaria. Buona conoscenza della lingua inglese e del computer. Tel. 340-8636227

Cerco lavoro come giardiniere zona Gaeta e limitrofe. Tel. 328-3054677 – email lucagarden63@libero.it

Ragazza 31 anni, diplomata ragioniera varie esperienze lavorative, buona conoscenza PC, dinamica, volenterosa, cerca lavoro come segretaria, baby-sitter o altro, zona Latina città e limitrofe. Contattare: stileami77@yahoo.it

Cerco lavoro come autista patente C, anche part-time. Tel. 328-0317407

Cerco lavoro come compositore grafico, ottima conoscenza del sistema MAC, plotteraggio e stampe digitali, attestato compositore grafico. Tel. 328-0317407

Cerco lavoro come assistente ed accompagnatore per persone disabili e/o anziani. Sono un pensionato 60-enne italiano di Latina. Tel. 340-7657752

Pizzaiolo 37-enne con esperienza decennale cerca ristorante / pizzeria seria per lavoro. Latina e limitrofi. Tel. 340-7657752

Chef di cucina esamina proposte di lavoro. Tel. 329-4118195

Cameriere diplomato scuola alberghiera esamina proposte di lavoro. Tel. 328-6453039

Responsabile della logistica di magazzino e della distribuzione, in pensione, esperto anche di progettazione e organizzazione di magazzini automatici e/o semiautomatici, si propone per collaborazione e consulenza. Tel. 339-2502405

Docente di scuola primaria cerca lavoro come insegnante in scuole private di Latina oppure come addetto alla formazione del personale previo corso di formazione gratuito (Latina e provincia). Tel. 348-0379733

Ragazzo 21enne cerca da subito un qualsiasi lavoro.Sono diplomato in elettronica, ho diversi attestati, patente B e motomunito. Ho alcune esperienze lavorative e ho buone conoscenze informatiche. Massima serietà tel: 346-3853540

Effettuo pulizia terreni incolti con decespugliatore ed eseguo potature piante frutta. Zona golfo di Gaeta. Tel. 347-8234166

Saldatore a filo continuo ed elettrodi cerca lavoro, anche con altre competenze nell'edilizia. Tel. 334-9528877

Ragazza ucraina di 28 anni cerca lavoro di pulizia o assistenza anziani per mattina. Zona Latina. Tel. 328-9315094

Esegue lavori di pittura appartamenti – facciate – inferriate e muratura. Tel. 345-3523895

Uomo 35 anni, patente B, volenteroso, cerca qualsiasi tipo di lavoro. Tel. 320-9268956

Ragazzo 21enne cerca, a partire dal 17/12/2008, diversi tipi di lavoro. Sono diplomato in elettronica, ho diversi attestati, ed ho alcune esperienze lavorative. Ho patente B, sono motomunito, ho un buon uso del pc. Massima serietà tel: 346-3853540

28-enne Ragioniera, ottima conoscenza di fatturazione, bilancio, buste paga, cerca lavoro presso studio commercialista in zona di Latina e dintorni. Tel. 340-3383696

Ragazza 21enne, diplomata ragioneria e automunita, cerca qualsiasi tipo di lavoro. tel 346-4040030

Ragazze italiane serie cercano lavoro in zona castelli romani, Pomezia e vicinanze. Possibilmente su turni. Tel. 340-3098693 (Valentina) e 347-1347937 (Elisa).

Ragazze di 19 e 20 anni residenti a Genzano e Cecchina cercano lavoro in zona, possibilmente su turni. Disponibili anche zona Pomezia. Tel. 340-3098693 (Valentina) e 347-1347937 (Elisa).

Offresi maestro pizzaiolo napoletano per qualsiasi destinazione, anche all'estero. Provata esperienza, 61enne.Contattare il cellulare 334.5969488

Ex funzionario investigativo ed esattoriale con esperienza in campo fiscale/amministrativo offresi per incarichi di fiducia, disponibile a spostamenti su tutto il territorio nazionale. Massima serietà. Tel. 338-8382631

56enne italiano cerca lavoro come usciere, custode, guardiano, lettura contatori, benzinaio, anche part time, in Latina città provincia nord e paesi castelli. Tel. 348-8750460

Donna automunita cerca lavoro come accompagnatrice anziani per visite mediche. Anche puli-

IL NUOVO Territorio
QUOTIDIANO DI INFORMAZIONE E OPINIONE INDIPENDENTE

Da martedì
a sabato
ritira la tua copia
gratuita da:

Latina

Gran Caffè Egidio - Ss.148
Stazione Agip Mediana Servizi - Ss.148
Alex Bar - Via Epitaffio, 23
Bar Pontesilli - Corso Matteotti, 200
Bar Latina Doc - Via C.Battisti, 42
Bar Hooters - Via E. Filiberto, 67
Bar Cifra - Piazza del Mercato, 2
Bar Ezio - Via Umberto I°, 54
Bar Pacella - Via Bramante, 51
Bar Farina - Viale C. Augusto,14
Bar Rosy - Via del mare, km 5,4
L'angolo Del Caffè - Via Don Torello, 101
Caffè San Marco - Corso Della Repubblica,191
Bar Jolly - Piazza della Libertà, 3
Bar Tabacchi A.S. - Via Isonzo, 183
Stazione di Servizio Q8 - Via del Lido, 72
Panificio Russo - Largo Cirri, 4
Harris Bar - Via dei Volsci Ang. V.le Petrarca
Bar Palossi Stazione Autolinee - Via Romagnoli
Bar Fiorillo - Via Romagnoli, 28
Bar Arcobaleno - Via Romagnoli, 108
Bar Magnanimi - Piazza B. Buozzi, 7
Bar Tizio e Caio - Largo Celli,1
Stazione Di Servizio Albatross - Via S.Francesco
Bar Krystal c.c. Latina Fiori
Frutteria Di Marco - Via Milazzo
Bar Macito C.c. Latina Fiori
Blue Ice Caffè Largo Cesti, 4
Pasticceria Turi Rizzo Via Pio VI°
Ospedale I.C.O.T.
Bar dello Stadio
Bar Felipe
Bar Perrone Via Lotto 37
Bar Battisti Via C.Battisti, 17

Latina Scalo

Gran Caffè Gioia - Via Carrara
Bar De Nicola Stazione Ff.Ss.
Caffè Del Sol - Via della Stazione, 197
Stazione Api - Via Appia Km. 64,596
Centro Commerciale Pacifico - Via Carrara
Caffè Gregori via della Stazione, 64

Latina Lido

Snack Bar Rossi - Via Lungomare,358
Bar "Dolce Paradiso" - Via Lungomare
Caffè del Lido - Via Lungomare, 3061
Hotel Mira Mare - Via Lungomare 1,3
Hotel Tirreno Via Lungomare n.12
Market Valente Via Lungomare, 254
Bar Topobestia Via Lungomare
Bar Gelateria Giacomino Via Lungomare

B.go S.Michele

Tavola Calda Del Centro
Bar Break Point
Bar Del Centro
Bar Morellato
Bar 2G Via Migliara 43

B.go Faiti

Bar Club
Stazione Agip Serrecchia Ss.156

Pontinia

Bar Katy Borgo Pasubio

B.go Piave

Bar Tabacchi Viola -
Borgo Piave Centro, 121
Bar Chris - Via Piave,45

Sermoneta

Bar Sms - Via Le Pastine

Tor Tre Ponti

Caffè 18.80 - Via Appia
Stazione Servizio De Persiis

B.go Sabotino

Supermarket Testi Via Bortolotti, 3
La Fornarina

Annunci

zie. Part time e giorni festivi. Tel. 388-3434077.

Autista pat. B e C, pratico consegne su Roma, Latina e provincia, cerca lavoro. Tel. 347-2843387.

Pasticcere con esperienza pluriennale cerca serio lavoro anche part time. Tel. 0773-50692.

SCUOLE E LEZIONI

Laureanda in ingegneria impartisce lezioni di matematica, chimica, geometria, elettronica, inglese e francese a prezzi modici. Tel. 340-6143892

Laureata in Lingue impartisce lezioni di materie umanistiche-letterarie per studenti di elementari, medie e superiori. Prezzi modici. E-mail: marylisa.muro@alice.it

Matematica lezioni offresi a qualsiasi livello per studi di medie – superiori – università e/o per cultura personale al proprio domicilio. Zona Latina città. Tel. 329-0119078

Laureata in Lingue (110 e lode), esperienza di docenza, impartisce lezioni di materie umanistiche. Prezzi modici. Telefonare al numero: 338-1420630

Cantante professionista, provata esperienza e collaborazioni prestigiose, impartisce lezioni di canto moderno e jazz. wwww.myspace.com/delioc. Tel. 335-5767671

Giovane avvocato offre ripetizioni di diritto per studenti universitari e scuole superiori. Prezzi modici. Tel. 338-3672148

Latino, greco, italiano: insegnante qualificata, pluriennale esperienza, impartisce lezioni. Prezzi modici. Tel. 392/4805100

OFFERTE LAVORO

Garden Centre a Sperlonga (LT) con attività di vivaismo, progettazione, realizzazione, manutenzione di giardini, e attività di fiorista, cerca ragazza/o (anche coppia con attività prevalente di fiorista e di giardiniere) con passione, abilità manuali per lavori interni ed esterni al negozio, e predisposizione al rapporto con la clientela. Info: Maya 347 2634447

Cercasi Ragazzo appassionato, per lavori interni al vivaio e per la realizzazione e manutenzione di giardini. Sperlonga Vivai Sperlonga (lt) Info: Maya 347 2634447 Urgente

Cercasi segretaria età 23-30 anni, part-time, diplomata, bella presenza e buona conoscenza PC pacchetto Office, Internet, automunita. Si richiede residenza in Latina. Inviare curriculum a: maldi701@alice.it

Cerchiamo figuranti per sceneggiati e film-tv. Il casting in ottobre/novembre verrà fatto al bar Kalù in via Mascagni. Tutti i provini verranno isti su www.roccamaenzalib.altervista.org/webcam, www.ballandoconlepantegane.org. Tel. 329/3150250

Cercasi ragazza italiana 24-30 anni, diplomata, bella presenza e buona conoscenza PC, pacchetto Office, internet, automunita. Si richiede residenza in Latina. Tel. 334-2997214

Signora polacca con esperienza cerca lavoro presso famiglia, hotel o agriturismo come custode oppure badante. Tel. 335-8160479

Azienda cerca giovani apprendisti per attività di assistenza caldaie domestiche e attività di termoidraulica. Per info: 0773-239297

Cercasi estetista massima serietà e disponibilità per nuovo centro estetico a Borgo Sabotino. Tel. 0773-645753

Parrucchiere in Cisterna di Latina cerca ragazza (anche se ancora frequentante la scuola parrucchieri – estetisti) interessata a svolgere stage di lavoro presso il proprio negozio nei giorni di giovedì, venerdì e sabato. Ottima opportunità per imparare il mestiere direttamente in un negozio. Tel. 339-3678820.

Azienda specializzata nella distribuzione cerca 2 persone da inserire nella propria rete vendita di prodotti da bar ed alimentari. Per informazioni telefonare 328/3311821

Azienda cerca giovane ragioniera max età 24 anni per lavoro di carico e scarico bolle. Per informazioni telefonare 349/2214146

IMMOBILIARI AFFITTO

Nizza Costa Azzurra affitto brevi periodi e pasquali bilocale ammobiliato con tutti i confort (cucina), adatto a 4 persone. Tel. ore pasti 320-0226925

Docente scuola primaria separato cerca porzione di appartamento e compagno per dividere spese di affitto. Zona Latina centro/Scalo, Cisterna, Sermoneta, Sezze. Tel. 348-0379733

Latina, affittasi appartamento finemente arredato: salone, angolo di cottura, disimpegno, 1 camera da letto, bagno con vasca e doccia, balcone. Per info 388-6946082 / 0773-472617

Affitto camera a Latina zona centrale a studente o impiegato, ampia luminosa camera singola uso cucina, 2 bagni, ascensore. Telefono 347/0048836

Latina Lido, affitto per tutto l'anno, appartamento arredato, soggiorno, angolo cottura, camera, bagno, terrazzo. Euro 450,00 mensili. Tel. 328/7041091.

Cori – Affittasi appartamento in villetta di nuova costruzione composto da soggiorno, cucina, 2 camere matrimoniali, 2 bagni, ripostiglio, portico 15 mq, entrata indipendente con posto auto e giardino, vasca idromassaggio. Euro 600,00 tratt. Tel. 340-3963632 / 340-4619949

Borgo Piave, affittasi appartamento completamente arredato in palazzina condominiale al piano terra composto da: 3 camere da letto (di cui 1 con bagno in camera), bagno, cucina, salone, terrazzo pavimentato con aiuola, garage di 30 mq. Aria condizionata. Euro 800,00 compreso spese condominiali. Tel. 0773-665460 / 0773-648537

Appartamento affittasi a Pontenuovo, composto da 2 camere con salone, angolo cottura. Euro 550,00. No condominio, solo italiani busta paga. Tel. 347-1541933

Affitto casa con parco, periodo estivo. Tel. 339-4358207

IMMOBILIARI VENDITA

Appartamento in località Monticchio – Sermoneta, composto da salone, angolo cottura, camera, cameretta, posto auto coperto e giardino di circa 110 mq. Euro 140.000,00. Tel. 347-1541933

Latina Scalo vendesi appartamento mq. 70 con posto auto, ingresso, salone, 2 camere + 2 bagni, buone condizioni. Euro 125.000,00. Tel. 345-3492916

Vendesi appartamento Latina centro: ingresso, soggiorno, 2 camere da letto e 2 bagni, discrete condizioni, prezzo interessante. Tel. 339-5340043

Lanuvio – Cisternese – Nettunense, giovane famiglia acquista soluzione indipendente con terreno circa 60 mq o appartamento anche da ristrutturare a prezzo modico max. Euro 100.000,00. Contattare 347-1791559

Latina Scalo vendesi appartamento 2° piano: salone con angolo cottura, camera, cameretta, bagno, garage. Tel. 338-2026052

Vendesi appartamenti 2 unità, salone, cucina, bagno, ripostiglio, camera, cameretta grande, no condominio, privato, mq 100, piano terra. Da vedere. Tel. 328-7733590

Latina, zona residenziale Nascosa, vendesi appartamento nuovo, sala con angolo cottura, camera, bagno finestrato, terrazzo abitabile, garage di 30 mq, libero. Euro 160.000,00. Tel. 335-8357876

Latina zona centrale vendesi appartamento composto da soggiorno, cucina, tre camere, bagno 2 balconi. Euro 220.000,00 Tel. 328-6868144

Cisterna di Latina – Corso principale (in palazzina in cortina in ottime condizioni), vendesi nuda proprietà (abitato da Sig.ra di 84 anni) di appartamento di mq 83 composto da: salone, 1 camera da letto, cucina abitabile, bagno, ampio ingresso (da sfruttare come salone all'americana), ampio ripostiglio, 2 balconi (con ottima vista), aria condizionata e tende da sole – 3° piano con ascensore. Ottimo per investimento. Tel. 339-1608707.

Privato vende zona nuova Latina Cooperativa Melania ampio luminosissimo appartamento al 6° piano composto da salone, 2 camere, cucina, 2 bagni, ripostiglio, 4 balconi vivibili. Telefono 347/0048836

Terracina, vendo appartamento di 3 camere, salone doppio, cucina abitabile, bagno, terrazzo di mq. 40. Piccola palazzina. Tel.328/7041091.

Egitto, località Ulgata, vendesi appartamento di mq. 82, arredatissimo. Euro 35.000,00. Tel. 339-2308724 / 346-0983142

Latina Lido vendesi appartamento piano terra ristrutturato.Tel. 335-7172815

Latina Q4 vendesi appartamento composto: 3 camere da letto, 2 bagni con finestra, sgabuzzino, salone, cucina abitabile, 2 balconi per mq. 132, garage mq. 27, posto auto scoperto mq. 9, residenziale in cortina, 3°piano di 4 con ascensore, nuovo, climatizzato, ottimo stato, no perditempo, trattativa riservata. Per contatto tel. 338-9200572

Latina vendesi appartamento 110 mq. composto da ingresso, salone, cucina, 2 camere, bagno, giardino, cantina, posto auto. Da ristrutturare. Tel. 340-6675786

Latina, via Nicolai (trav. Corso Matteotti) vendesi mini-appartamento piano terra con camera, cucinotto e bagno, ristrutturato, locato a euro 350,00 mensili. Prezzo euro 68.000,00. Buon investimento. Tel. 338-9172472 Angelo

VILLE VENDITA

Vendesi villa a schiera di testa zona Latina scalo Ponte Nuovo di mq 200 su 2 livelli + rustico con scoperto di mq 250, ottime rifiniture. Euro 345.000,00 tratt. Tel. 345-3492916

Bellissima porzione di bifamiliare al centro di Borgo San Michele (LT). Piano terra: salone doppio, grande cucina, bagno ripostiglio. Primo piano: 3 camere, bagno, lavanderia, balcone. Garage + dependance. Per info: 347-7621227

Latina, zona Cucchiarelli, vendo porzione di villa in bifamiliare. Composta da: soggiorno, cucina, tre camere, doppi servizi, balconi. Rustico, garage. Mansarda con bagno e terrazzo. Giardino di mq. 200 ca. Possibilità di permuta. Tel. 328/7041091.

Sezze – località Suso – vendesi villa prestigiosa su unico livello, nuovissima, con 2000 mq. di terreno, con oliveto e frutteto. Prezzo ottimo. Tel. 339-5302391

Sezze, loc. Suso, solo amatori, antica casa in pietra di mq 110; travi e solai in castagno; 1°P : sogg. con camino; cucina; W.C. 2° P. camera con stufa a legna, bagno padronale; mansarda abitabile. Terreno alberato mq. 2500; servizi pubblici; da ristrutturare; no agenzie. Tel. 346-3158291

San Cesareo, vendesi casa di campagna con 3.500 mq di terreno, composto da 3 appartamenti + dependance. Euro 450.000,00. Per informazioni contattare geppa2006@hotmail.com

Latina Scalo - Zona Stazione FF.SS. - Via Bonifacio VIII - vendesi villino 2 livelli - pronta consegna. P.T.: salone a.c., bagno, letto, giardino 50 mq, posto auto coperto 20 mq. 1° P.: (locale tecnico), cameretta, terrazzo 70 mq, tetto 45 mq. No condominio, allarme, porte e finestre blindate e con chiave, videocitofono, antenna satellitare. Euro 157.000,00. Per info: 349-2909472 (pomeriggio).

IMMOBILI COMMERCIALI

B.go S. Michele - Vendesi o Affittasi capannone commerciale mq. 240 con uffici ed ampio parcheggio Tel. 338-9622652

Vendesi negozio mq. 102 in Via degli Elleni - Latina, nuova costruzione, posizione ad angolo, n. 3 vetrine più garage mq. 21. Mai utilizzato prezzo Euro 235.000,00 compreso garage non scorporabile. Per informazioni tel. 348-3813587

Affittasi locale artigianale con uffici e servizi di mq. 400 circa, con piazzale antistante. Tel. 347-7967666

Affittasi locale artigianale mq. 80 più cortile su strada, libero da ottobre, Via Aspromonte 24 di fronte entrata stadio tribune. Per informazioni tel. 0773-696927

Latina – centro commerciale Nascosa, vendesi locale commerciale di 40 mq piano terra, con bagno ed antibagno, antistante porticato e notevole spazio condominiale, sottostante garage di 30 mq, libero. Euro 105.000,00. Tel. 335-8357876

Latina via Epitaffio affittasi negozio commerciale 60 MQ. con bagno entrata indipendente e serranda automatizzata ad Euro 900,00 trattabili Tel. 338-3352046

Affittasi locale commerciale 60 mq., serranda automatizzata, entrata indipendente con bagno. Tel. 338-3359046

Latina centro commerciale Nascosa, vendesi locale commerciale di 40mq piano terra, con bagno ed antibagno, antistante porticato e notevole spazio condominiale. Sottostante garage di 30mq libero. Euro 105.000,00 telefonare al 335/8357876

Affittasi locale commerciale 60 mq. con bagno, su strada Epitaffio. Tel. 338-3352046

Latina – affittasi piazzale e magazzino fronte Strada Statale Pontina, altezza Borgo Isonzo. Tel. 389-7817622

Latina Scalo – vendo garage di circa 20 mq., subito disponibile, traversa di Via Carrara collegata con Via del Murillo, rifinito con pavimentazione, impianto aria condizionata, serranda elettrica, porta automatica con vetrata. Presenza di arredamento per ufficio, utenza elettrica attivata, cancello esterno di sicurezza con illuminazione. Euro 28.000,00 – no agenzie – no curiosi – no perditempo. Info 329-3218910

AZIENDE/ESERCIZI

Latina - Zona centrale cedesi avviata attività di abbigliamento, locale completamente e ottimamente rifinito. Prezzo euro 25.000,00 Info: 347-8106126

Gioielleria in Latina zona centrale, quarantennale attività, 40 mq. con retro soppalcato, affitto euro 1.100,00 scadenza 2016, ristrutturato, vetri blindati, 2 porte metaldetector, allarme, cedesi attività. Tel. 338-1672002

Latina – cedesi attività pub/ristorante zona Isonzo, mq. 40 circa, 20 posti a sedere. Gestione euro 800,00 mensili, possibilità di acquisto euro 16.000,00. Tel. 338-2272838 ore pasti

Vendesi posti mercato Pontinia e Cisterna di Latina. Tel. 329-3348045

Attività avviata bar - pasticceria vendo , centralissimo zona Cisterna, 80 mq_, doppia vetrina, prezzo ottimo. Telefono 388-1728202

Attività avviatissima di tabacchi vendo - centrale di Latina - locale di mq. 60 circa con 2 vetrine - arredato recentemente - distributore di sigarette nuovo - ricariche on line - marche on line - richiesta in corso per avere il lotto - alto reddito - affitto locale 1.000 euro/mese circa o volendo possibilità di acquisto anche delle mura - trattative riservate - tel. 338-8621103 - annuncio visibile anche su www.italiain.it

Attività avviato minimarket vendesi zona in forte espansione abitativa Sermoneta Scalo mq. 135 utilizzabili, reparto detersivi, frutta e verdura, ampia cella frigo, banco salumi e formaggi, magazzino interno e garage sottostante. Rivendita ricariche telefoniche e abbonamenti e biglietti Cotral, ricariche on line e prossimo pagamento bollette. Fronte strada, ottimo passaggio, parcheggio. Trattativa riservata. Tel. 0773-661906

TERRENI

Latina, tra la città, il mare e i monti, zona San Michele, vendo terreno tre ettari, edificabile per 160 mq più 160, più 50 mq per magazzino attrezzi. Euro 175.000,00. Tel. 329-2947461 / 06-82000769

Prossimo edificabile, terreno mq 944 a Campo di Carne, vendo ? 60.000,00. Tel. 339-4358207

Foce Verde: vendo terreno Consorzio S.Rosa, 1.000 metri recintato – cancello – pozzo – Enel – 200 metri dal mare – no edificabile. Euro 40.000,00. Tel. 0773-404072 / 339-1822454

MERCATINO

Vendo passeggino con 3 elementi della Peg Perego mod. Pliko P3, come nuovo. Euro 150,00 tratt. Tel. 0771-681879

Vendo cancelletto di sicurezza BREVI con relativa prolunga. Euro 50,00. Tel. 0771-681879

PUBBLIMEDIA SRL, PRIMARIA CONCESSIONARIA DI PUBBLICITA' LOCALE, PER AMPLIAMENTO PROPRIO ORGANICO, RICERCA:

- N. 1 COLLABORATORE ESTERNO PER L'AREA DI APRILIA;
- N. 1 COLLABORATORE ESTERNO PER L'AREA PROVINCIA SUD DI LATINA;
- N. 1 VENDITORE PER L'AREA CITTA' DI LATINA, BORGHI E CISTERNA;

SI OFFRE:
- PORTAFOGLIO CONTATTI;
- PORTAFOGLIO CLIENTI ATTIVI DA GESTIRE;
- ALIQUOTE PROVVIGIONALI AI PIU' ALTI LIVELLI DEL SETTORE;
- INCENTIVI COMMISURATI AI RISULTATI.

SI RICHIEDE:
- PREDISPOSIZIONE AI RAPPORTI UMANI ED AL LAVORO IN TEAM;
- MINIMA ESPERIENZA;
- CONOSCENZA DELLA ZONA;
- AUTO PROPRIA;

COSTITUIRA' TITOLO PREFERENZIALE IL POSSESSO DI PROPRIA PARTITA IVA

GLI INTERESSATI POTRANNO INVIARE UN LORO DETTAGLIATO CURRICULUM AL FAX 0773/250668 O ATTRAVERSO E-MAIL ALL'INDIRIZZO DI POSTA ELETTRONICA: info@pubblimedia-latina.it

PUBBLIMEDIA CONCESSIONARIA DI PUBBLICITÀ

Ottimo affare: vendo impianto stereo auto radio-CD Pioneer KEHP8800R con caricatore 12 CD Pioneer CDXPI270 e subwoofer Pioneer TSWX205 20cm. Tutto nuovo ed imballato. Euro 200,00. Tel. 380-3415581

Vendo a pezzi di ricambio Ford Escort Cabrio XR3 1.8 16 valvole, cappotta nuova, carrozzeria e parti meccaniche. Tel. 388-1834069

Vendesi faro anteriore sinistro per Fiat Punto 2° serie mai usato. Euro 50,00. Tel. 0773-691325

Vendesi macchina per ricarica aria condizionata Motorex 626 nuova ad Euro 2.500,00. Tel. 0773-691325

Cerco aratro cava-patate con attacco 3 punti per trattore 50 cv. Tel. 338-4025221

Vendo culla seminuova bianca ?. 100,00 completa di: materassino, lenzuola, piumone, paracolpi, copriletto. Tel. 0773-631388 (ore serali)

Vendesi baracchino Alan 78 Plus 40 canali AM-FM, ottime condizioni, euro 80,00. Tel. 338-4025221

Vendesi autoriadio CD Godo Ford, ottime condizioni, euro 130,00. Tel. 338-4025221

Vendesi occasione N°4 cerchi in lega modello 4 razze (Fiat Uno RACING scorpion) R14, per info 0773-691325

Vendesi asse da stiro aria-aspirante professionale usata poco (2007). Vendesi inoltre 2 cuscini in lattice 100% analergici, prodotti sanitari, mai usati. Tel. 349-3711513

Vendesi a Latina acquario 1 mese di vita, misure 60x30x40, completo di borsa, riscaldatore e materiale filtrante + mobile nero di serie. Euro 100,00. Tel. 348-9203358

Vendesi pulitrice a nastro Samco EG3000, nuova, 3 motori trifase, sollevamento, nastro, aspiratore, 2 velocità con invertitore, con aspiratore e sacchi, struttura in acciaio di qualità FE37, totale assenza di vibrazioni, bella, da vedere. Euro 2.600,00 trattabili (nuova euro 5.000,00). Tel. Romano 329-6139824

Vendesi combinata SCM l'invincibile C35 5 lavorazioni: pialla a filo, spessore, sega circolare, toupie, bucatrice. Messa benissimo, come nuova. Tel. Romano 329-6139824

Vendesi sega a nastro Giben G. Benuzzi Bologna. Tel. Romano 329-6139824

Vendesi bucatrice a catena Caber – Serta e figlia Torino. Buone condizioni. Tel. Romano 329-6139824

Vendesi porta scorrevole liscia, scorrimento a mantovana, bella, nuova, in vero legno di ciliegio, tamburata in legno, fatta dal falegname. Misure esterne telaio: 209,6 x 78,6, largh. 5 cm, spessore 3 cm. (comprensivo di mostrine). Euro 380,00. Tel. Romano 329-6139824

Vendesi carrozzina Inglesina "Ecco fatto", bella, come nuova, profuma ancora di nuova. Euro 110,00. Tel. Romano 329-6139824

ACQUARIO completo filtri pompa e varie - misure 80x45x30 altezza 45 lunghezza 80 larghezza 30, ottime condizioni, vendo a 50 euro. Astenersi perditempo, l'acquario si trova a Latina. Tel. 328-7055378

Vendesi, causa inutilizzo, pianoforte verticale nero, marca Furstein, ottimo stato, qualsiasi prova. Euro 1.000,00 incluso trasporto. Tel. 348-9203358

Per la pubblicità su queste rubriche contatta 0773 25391

PUBBLIMEDIA CONCESSIONARIA DI PUBBLICITÀ

ANNUNCI ECONOMICI

GRATUITI

Riservati ai privati, alle DOMANDE/OFFERTE DI LAVORO (escluse Aziende o prestazioni autonome) ed alla cessione gratuita di oggetti, animali, ecc. Possono contenere un massimo di 20 parole e possono essere inviati a mezzo:
- e-mail: info@pubblimedia-latina.it
- fax utilizzando la cedola: 0773.250668

A PAGAMENTO

Sono a pagamento gli annunci di OFFERTE DI LAVORO da parte di Aziende o per prestazioni autonome, COMPRAVENDITA DI IMMOBILI sia da parte di privati che di Agenzie, salvo la rubrica "OFFERTE IMMOBILIARI DAI PROFESSIONISTI DEL SETTORE".

TARIFFE (max 20 parole):
- 20,00 euro (IVA compresa) per 7 gg. di pubblicazione.

Sono altresì a pagamento gli annunci MESSAGGI, AMICIZIE, MATRIMONIALI, FINANZIAMENTI, ASTROLOGIA. Soltanto per queste rubriche la prima pubblicazione, dovrà essere effettuata obbligatoriamente c/o i ns. uffici in calce indicati, presentando un valido documento di riconoscimento ed il codice fiscale.

TARIFFE (max 20 parole):
- 30,00 euro (IVA compresa) per 7 gg. di pubblicazione.

Il pagamento dovrà essere effettuato anticipatamente presso i nostri uffici, oppure tramite vaglia ordinario intestato a::
PUBBLIMEDIA S.R.L. - Via Capograssa 996 - 04100 - Borgo San Michele (LT)
La copia dello stesso, insieme alla cedola compilata in ogni sua parte, dovrà essere inviato al fax: 0773.250668.
NOTE: Le pubblicazioni avverranno alla prima data raggiungibile. Eventuali errori ed omissioni saranno recuperati alla prima uscita valida.
INDIRIZZO:
Pubblimedia srl – Via Capograssa, 996 – 04100 – BORGO S: MICHELE (LT)
PER INFORMAZIONI:
Pubblimedia Latina – tel. 0773.25391 -info@pubblimedia-latina.it – fax 0773.250668

AVVISO AI LETTORI

IL NUOVO TERRITORIO offre esclusivamente un servizio, non riceve compensi nelle contrattazioni, non effettua commerci, non è responsabile per la qualità, provenienza e veridicità delle inserzioni. La direzione di *IL NUOVO TERRITORIO* si riserva il diritto di modificare, rifiutare o sospendere un'inserzione a proprio insindacabile giudizio. L'editore non risponde per eventuali ritardi o perdite causati dalla non pubblicazione dell'inserzione per qualsiasi motivo. Non è neppure responsabile per eventuali errori di stampa. Gli inserzionisti dovranno rifondere all'editore ogni spesa eventualmente da esso sopportata in seguito a malintesi, dichiarazioni, violazioni di diritti ecc. a causa dell'annuncio. Si precisa che tutte le inserzioni relative a richieste od offerte di lavoro debbono intendersi riferite a personale sia maschile che femminile, essendo vietata, ai sensi dell'art. 1 della legge9/12/77 n. 903, qualsiasi discriminazione fondata sul sesso per quanto riguarda l'accesso al lavoro, indipendentemente dalle modalità d'assunzione e qualunque sia il settore o il ramo di attività. E'vietata la riproduzione totale e parziale di tutti i testi, i disegni, le foto riprodotte su questo numero del giornale. Manoscritti, disegni, foto anche se non pubblicati non vengono restituiti. Tutti i diritti sono riservati.

Awertenza: ai sensi dell'art. 10, legge 31/12/1996, n 675. La informiamo che i Suoi dati, trattati sia manualmente che elettronicamente e per l'esclusiva finalità della pubblicazione della Sua inserzione, saranno comunicati esclusivamente alle società che realizzano la stampa per nostro conto e saranno oggetto di diffusione in forza della pubblicazione nel nostro quotidiano della Sua inserzione. I Suoi diritti sono tutti indicati nell'articolo 13 della legge n. 675/96 e, pertanto, potrà accedere agli stessi facendone apposita richiesta.

COME PUBBLICARE UN ANNUNCIO SU IL NUOVO TERRITORIO

Quotidiano di Informazione e Opinione Indipendente

• Telefonicamente al N°: 0773.25391 • A mezzo Fax al N°: 0773.250668 •
A mezzo e-mail a: info@pubblimedia-latina.it

Testo dell'annuncio (scrivere in stampatello)

____

Rubrica: ____________________

Cognome: ____________________

Nome: ____________________

Indirizzo: ____________________

Telefono: ____________________

All'avanguardia della tecnica www.audi.it

Audi Credit finanzia la vostra Audi.

Nuova Audi Q5. Muoversi in perfetta sincronia.

Efficienza, potenza, esclusività, in ogni singola innovazione e nell'equilibrio che le regola. Le curve del design esterno donano all'auto una linea pulita e raffinata, garantendo uno dei migliori coefficienti di resistenza aerodinamica della sua categoria. Le più innovative tecnologie assicurano minori consumi e il massimo del dinamismo. Merito del TDI common rail, dell'iniezione diretta turbo del motore TFSI a benzina, dotato dell'Audi valvelift system. Il nuovo cambio ultra sportivo S tronic a doppia frizione e a sette rapporti di nuova generazione permette di recuperare energia in frenata o in discesa, mentre la trazione integrale permanente quattro® consente di mantenere con potenza e velocità la traiettoria in curva, su strade bagnate e off road. Nuova Audi Q5. Una volta a bordo, scoprirete che non è solo la tecnologia ad aver raggiunto un livello superiore, ma anche le vostre emozioni.

Audi Q5 2.0 TFSI quattro (155 kW/211 CV). Consumo urbano/extraurbano/combinato (l/100 km): 10,4/7,3/8,5. Emissioni CO_2 (g/km): 197.

Audi

Venite a vederla presso

Calzati Auto S.r.l.

Concessionaria Audi per Latina e Provincia

Via Epitaffio, km 1
04100 Latina
Tel. 0773 472424
Fax 0773 472425
www.calzatiauto.it
info@calzatiauto.volkswagengroup.it